Edición de 20 páginas

LA NACION

PRECIO EN TODO EL P
VEINTE CENTAVOS

AÑO VIII

SUSCRICIONES: Por 1 año: $ 60.—Por 6 meses: $ 32.
Por 3 meses: $ 17. — Por 1 año, extranjero: $ 120.

SANTIAGO DE CHILE, SABADO 4 DE OCTUBRE DE 1924

TELEFONO INGLES 3113-3114
AGUSTINAS 1253-1269

Núm. 2,821

LOS INVENTORES EN NUEVA YORK

Bienaventurados, etc., etc.
El Evangelio.

Nueva York, Agosto de 1924.

Puede decirse que, en Chile, en lo más íntimo de cada chileno existe un invento. Pero en Nueva York, ya sea por dentro, por fuera, por actuación o convicción, cada chileno es un inventor.

Aparte del Cónsul, de Vicentini, de Romero y yo, todos los chilenos que conozco en Nueva York son inventores.

La estadística consular clasifica a los chilenos en Nueva York en los siguientes grupos:

1)	Funcionarios consulares	1
2)	Periodistas	1
3)	Boxeadores	2
4)	Inventores	41,325
5)	En Viaje de Esfuerzo	(todos difuntos)

Cuando uno se encuentra con algún chileno misterioso, que nunca dice lo que hace ni explica a lo que viene, se puede asegurar que trae algún invento.

De los inventos más notables presentados a la Oficina de Patentes puedo, por el momento, recordar:

V. Z.—El matrimonio soluble.
M. L.—La bicicleta de una rueda.
M. L.—El triciclo de dos ruedas.
J. H.—El cigarrillo sin humo.
T. R.—El fósforo de dos cabezas.
F. J.—La escopeta recortada.
R. G.—La corbata automática.
C. Ca.—El hielo líquido.
C. Ca.—El agua sólida.
W. B.—La costura sin hilo.
C. L.—El clavo inhalámbrico.
P. S.—El quinto punto cardinal.
C. A.—Los jamones en humo.
A. K.—El escape libre.
F. C.—El amor libre.
N. R.—El Ma-Yong de cinco vientos

... ...

Podría seguir dando a conocer las numerosas pruebas de ingenio de mis amigos y compatriotas los chilenos. Pero la casi totalidad de ellos me han recomendado la reserva absoluta de sus inventos. Por otra parte, yo no quiero tampoco insistir sobre invenciones, pues siento que yo mismo empiezo a transformarme en inventor. Me parece que acabo de inventar el modo de fabricar la lata con un lápiz y un pedazo de papel...

Cesar Cascabel

Avisos de Remates
ULTIMA PAGINA

HOY JORGE Y VICTOR EYZAGUIRRE.—MENAJES DE CASA, PROVIDENCIA 1956.
HOY V. ARAYA.—MENAJES DE CASA, SANTO DOMINGO 576.
HOY FERIA IZQUIERDO.—ANIMALES DE ENGORDA. HEREDEROS GUZMAN SANHUEZA.
El 6 de Octubre SUCESION SOLANO CONCHA.
El 15 de Octubre POR ACUERDO INTERESADOS GUZMAN SANHUEZA.

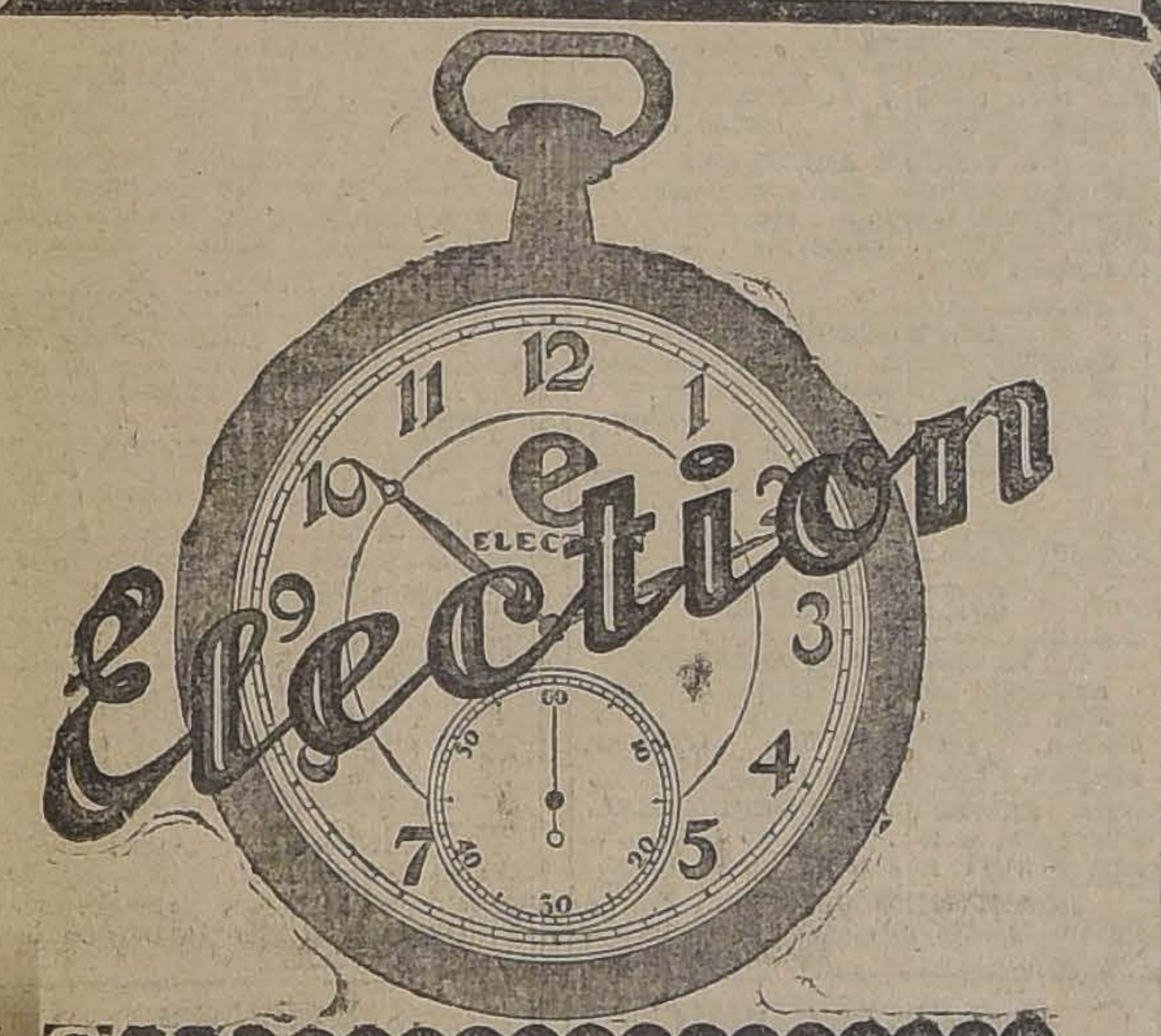

Relojes de Precision
GRAN PREMIO-BERNA 1914
EN VENTA
EN TODAS LAS BUENAS
RELOJERIAS Y JOYERIAS

Plátanos
A precios rebajados ofrece la
Sociedad Importadora de Frutas Tropicales
ECHEVERRIA y Cía. Ltda. - 21 Mayo 849

EL RAYO FATAL QUE DEJO VIUDA A UNA JOVEN ESPOSA

Trágico fin de una luna de miel, en la cual el amor era lazo perfecto de unión entre marido y mujer

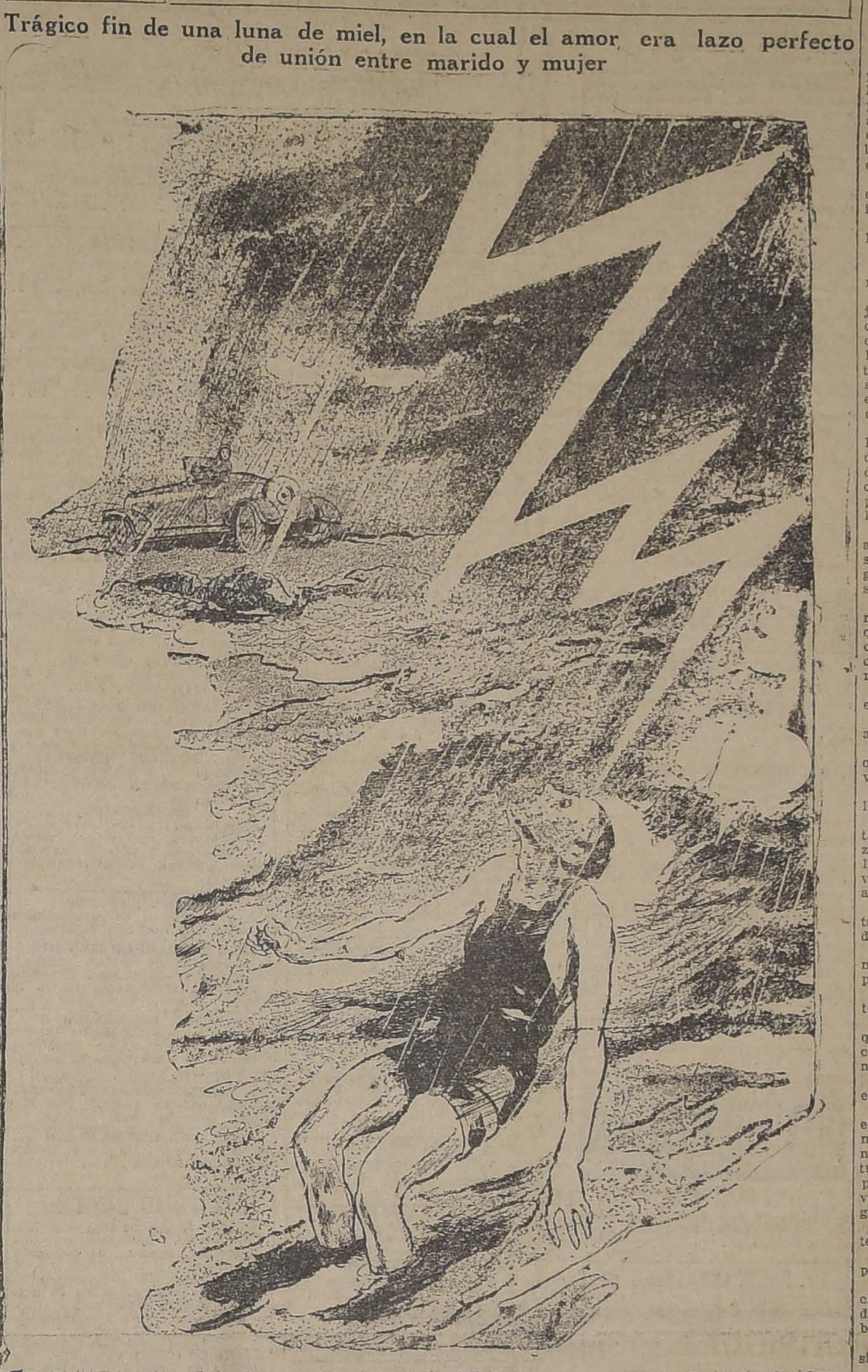

Ruth Armstrong condujo diestramente su pequeña volturette, abandonando el camino que conduce al faro de Nauset, cerca de North Eastham, y lo dirigió a una extensión arenosa de la playa. El viento jugueteaba con sus rubios cabellos, los cuales acariciaban el rostro del joven que iba a su lado.

Aquella pareja era sumamente feliz. Tal vez la más feliz que en aquellos momentos había en muchas leguas a la redonda. Ambos se amaban, no con esa pasión fulminante que se ha dado en llamar "amor a primera vista", sino con un afecto sereno, resultado de una larga amistad. Podía decirse que su amor era de aquellos que, como se dice en los cuentos, llevan a los que los sienten a "vivir felices para siempre".

Ruth Armstrong había abandonado quince días antes su nombre de soltera, aún cuando esto lo ignoraban todos, excepto su esposo, que en aquellos instantes la acompañaba, y su madre. Byron Houghtaling, el flamante marido, miraba en aquel momento a su esposa, pensando en que jamás hombre alguno había conseguido adueñarse de una criatura más bella, buena y perfecta en todo.

Nada había hecho necesario el secreto de aquella unión. Pero ambos eran poco aficionados a las ostentaciones, y prefirieron casarse privadamente, evitando el cortejo de extraños que acosan a los novios con sus felicitaciones y votos por la felicidad futura.

Después de un paseo en el pequeño auto, regresaban a una coqueta casita de esa apartada playa, donde habían ido a ocultar su venturosa luna de miel, a orillas del mar, no lejos del Faro Nauset.

El día era tormentoso, y grandes olas deshacíanse con estruendo sobre la playa plomiza.

El viento levantaba enormes nubes de tierra en el camino, y el joven marido expresó vehementes deseos de darse una zambullida en el mar antes de volver a casa.

Ruth se opuso. La tormenta se aproximaba rápidamente; el aire estaba cálido, y a lo lejos se cubría el cielo con pesados nubarrones. El mar presentaba un aspecto amenazador.

Pero Houghtaling, la tranquilizó, diciéndole que el baño sería corto, y asegurándole que no se alejaría de la orilla. Quería sólo refrescarse y quitarse el polvo del camino.

Ruth accedió, aunque de mala gana, y se quedó en el auto trás de unas rocas, al resguardo del viento.

Bajo los asientos estaban los trajes de baño que habían llevado para la excursión. Houghtaling retiró el suyo, y descendió del auto.

En seguida se alejó por una hondonada, y se desvistió.

A los pocos intantes, Ruth vió a su marido de pie en la playa, dispuesto a entrar en el agua.

A todo esto, el tiempo se hacía amenazante. Las negras nubes que hacía un momento estaban distantes, se habían aproximado hasta oscurecer la playa.

Ruth divisó a su esposo que entraba al mar, cuando se descargó una lluvia furiosa.

Un viento huracanado agitaba las ropas de la joven, y esparcía por el aire la espuma de las rompientes.

Houghtaling gritó a su mujer que pusiera el coche en el camino para que regresara a casa, pero ella estaba dispuesta a levantar la capota y esperarlo.

Ruth se dirigió bajo la lluvia al sitio en que estaban las ropas de Houghtaling, para ponerlas a cubierto del agua, y divisó a su marido que salía en aquellos instantes del mar, con el agua hasta la rodilla.

En aquellos instantes, un trueno se dejó sentir.

Una chispa rasgó la oscuridad de los nubarrones, y luego otra, y la muchacha pudo ver aterrorizada que su esposo, al parecer fulminado, alzaba los brazos y desaparecía en el agua después de permanecer algunos instantes rígido.

Ruth corrió desesperada hacia el mar, llamando a su marido, y enloquecida de espanto.

Pero sus gritos no tenían respuesta, y el estrépito de la tempestad la impedía saber si su esposo vivía o no.

En aquel instante, corriendo como loca por la playa, en tanto que las olas mojaban sus faldas, tropezó con el cadáver de su marido, que la resaca había arrojado a sus pies.

Ruth dió un salto y sujetó por un brazo al cuerpo de su esposo adorado. Lo retuvo un instante y lo arrastró haciendo esfuerzos sobrehumanos, fuera del agua.

Pero ya era inútil todo esfuerzo.

Byron Houghtaling, el esposo amado, a quien la felicidad parecía sonreír para siempre, estaba reducido a tristes despojos.

EN CASA DE PENSION

sese arrienda magnífico departamento con tres habitaciones, muy central. Se prefiere a profesionales.

SAN ANTONIO 460 O-4

RIT $ 1,30
PARA
TEÑIR EN CASA.
NO MANCHA LAS MANOS

SUAVIDAD Y BRILLO

Se obtiene usando el Específico Boliviano Benguría. Curando las canas radicalmente y Calvicie, evitando grasas, aceites y caspas.

DR. R. BENGURIA B.— MONEDA 875.— CASILLA 2426.—
SANTIAGO

UN HOMBRE EDUCADO

Cuento por ALFONSO CROZIERE

Urano Puramiel no cesa de repetir que la educación es una cualidad que hemos excluído por completo de nuestras costumbres. Su ambición es la de ser el árbitro educador, así como otros son árbitros de la elegancia, de la moda o del arte culinario.

Puramiel, en cuanto ve una "midinette" por la calle, se le acerca incontinenti:

—Señorita, permítame que le lleve la caja.

—Pero, señor...

—No se resista; para mí sería muy penoso.

La muchacha le entrega la caja y nuestro hombre, mientras van caminando, le explica las teorías de la educación. A veces tiene que llevar la caja hasta un barrio extraviado, pero ¿qué importa? ¿Acaso no es esclavo de su refinada educación, como otros son los esclavos de una idea fija?

¡Cuántas damas, en los días de lluvia, se ven bajo la protección del paraguas de Puramiel! ¡Cuánta delicadeza pone en sus relaciones con los proveedores del barrio!... ¡Hay que oírle cuando se dirige a la carnicería!

—Señora, tenga usted la gran amabilidad de servirme un par de salchichas, y le ruego quiera agregar a ellas cuatro patitas de cerdo, si no le es molesto.

Un día que estaba nevando, Puramiel vió a una elegante señora que esperaba ante la puerta cochera de una casa. Sin duda vacilaba en salir con un tiempo semejante.

Puramiel se acercó quitándose el sombrero.

—¿Desea la señora que llame un auto?

—No, gracias — respondió la otra con altanería; — mi automóvil me espera ahí enfrente.

—En ese caso, permítame que la lleve hasta allí.

Y sin hacer caso de las protestas de la dama, la condujo en brazos hasta el auto. El marido, que llegaba en aquel instante, quiso vengar lo que consideraba una afrenta.

—¡Impertinente! — gritó levantando el bastón. — ¿Quiere que le dé lecciones de educación?

—Esas lecciones — repuso Puramiel con inefable sonrisa, las doy pero no las recibo.

Y mirando atentamente a su interlocutor, agregó:

—Disculpe... Permítame que le quite un cabello que tiene en el cuello del sobretodo.

no me impedirá ser educado. La

—Señor — gritó el otro, — no estoy para bromas.

—Todo lo que quiera, pero eso educación no era un objeto de primera necesidad y como su falta no se hacía sentir para hacer fortuna, se considera actualmente superfluo lo que los romanos cultivaban con amor. Sí, señor, los griegos...

En aquel momento, la dama, que tenía un pugilato, llamó.

—¡Raúl!... ¡Raúl!... Deja en paz a ese loco... Ven.

Pero ya Puramiel se había precipitado al encuentro de una nodriza que llevaba dos chicos en brazos.

—No, no, señora... ¡Es demasiado!... Yo le llevaré uno.

—¡Pero, señor!...

—Se lo suplico; no me diga que no.

—Si el subterráneo queda cerca.

—No importa.

—Son dos gemelos...

—No tema; no los desempare jaré.

Al llegar a la estación del sub, ¿creen ustedes que entregó el chico a la nodriza?... ¡Qué esperanza!

—Bajaré con usted, señora hasta dejarla en el coche. Yo no hago las cosas a medias.

Puramiel y el ama se apuran a subir: en el coche no cabe un mosquito.

—¡Por Dios! — exclama en voz alta Puramiel. — ¡Qué poco se apuran a dejar un asiento!... educación, señores míos, la e ción de nuestros abuelos!...

Varios viajeros se levantan nodriza no sabe cuál asiento gir. Al fin, se instala... Pur no ha encontrado nunca ocasión para lucirse con su favorito.

—¡Podre juventud!... La cación es el encanto de las ciones sociales... Ese señor ríe. ¿Verdad que usted me a ba?

Las señoras cuchichean orador, encantado del éxito d conferencia, prosigue:

—La educación es lo que d gue a los pueblos. Voltaire, el Voltaire, ha dicho:

"La educación es a la in cia lo que la gracia al ros la imagen de la bondad de zón". ¿No es encantador?

En aquel momento una se grita:

—¡Dios mío!... ¡Me han r do la cartera!

Estas palabras encuentran inmediato.

—¡Y a mí el reloj! — dic pasajero.

Todas las miradas se vuelv Puramiel que continúa impa su arenga.

El pasajero vocifera:

—¡Eh!... Señor "discursea ¿sabe usted dónde está mi re

Otro replica:

—Esto es un truco!... Mie este pícaro nos marea con sus torias, sus cómplices operan.

—¡Vaya una comedia!

Puramiel quiere protestar; todos se le echan encima.

—¡Que lo entreguen a un a te!—exclama la nodriza.

¡Ya decía yo que era muy cado para ser persona de ¡Cuando pienso que le he con a uno de los niños!

—¡Qué imprudencia!... ¡De na ha escapado usted!.... ¡P haberse escapado con él!

El convoy se detiene. Pur logra escapar perseguido p ños, bastones y paraguas.

—¡Detènganlo! ¡Es un lad ¡Ojo al hombre educado!

Gracias a su extremada v dad en las carreras a pie, miel consigue verse libre, pero ta aventura le ha hecho me hondamente.

Ayer al pasar por la Ave vió a una dama caer largo a la y sin embargo dejó a otros el dado de recogerla.

—¡Hum!—murmuró.—A lo jor, creerán que la empujé robarle la cartera.

En cambio, voló al socor un percherón que acababa d balar y pateaba para levanta

—El caballo no me dará las cias — pensó Puramiel con a gura,—pero al menos estoy se de que no me recriminará.

A.

Modista
EN SOMBREROS
con buenos informes
necesita
Casa Castagnet
ALAMEDA ESQUINA
SAN MARTIN

LANA
Reciben órden
DE VENTA Y COMPRA POR CUENTA
AJENA
ADOLFO LUCO BLANCO & Cía.
HUERFANOS 1168. — CASILLA 3570.
Dirección telegráfica: "ALUCO"

Las Leyes de Carácter Social

QUE HA PUBLICADO "LA NACION"

"LA NACION" ha publicado en esta semana las leyes más importantes promulgadas por el Gobierno en los últimos días, y que son aquellas que se refieren a las relaciones entre el capital y el trabajo.

Todo chileno debe conocer estas leyes: industriales, comerciantes, empleados y obreros, necesitarán a cada momento recurrir a sus disposiciones. Es conveniente, por lo tanto, procurar su más amplia difusión.

Con est[illegible]bjeto, "LA NACION" editará en un folleto que será entregado al públic precio de c[illegible] el LUNES DE LA PROXIMA SEMANA, las siguientes leyes:

La que modifica la de Accidentes del Trabajo.

La que regula las relaciones del contrato entre patrones y asalariados que no obreros;

La que declara obligatorio el Seguro de Enfermedades, Invalidez y Accidentes Trabajo;

La que establece el Contrato de Trabajo;

La referente a la organización del Sindicato Industrial; y

Decreto-ley que prohibe el trabajo nocturno en las panaderías

JOYAS
TALLER
"Ramón Callis"
COMPAÑIA 1023
FABRICACION, TRANSFORMACION Y VENTA
:: :: DE ALHAJAS :: ::

CON
FACILIDADES
DE PAGO
Sin recargo de precio, encargue su traje de medida en
"EL PRECIO FIJO"
ALAMEDA 2675, casi
Esq. de Sotomayor

CHALET
En Av. Pedro Valdivia
UN PISO, TODO DE LADRILLOS Y CEMENTO Y EN LA MEJOR SITUACION
Vende su dueño. Tratar en
HUERFANOS 1055

PARA la CALVICIE
USE
Especifico Boliviano BENGURIA

PARA LAS CANAS
USE
Especifico Boliviano BENGURIA

Toda afección del cabello cúrelas con este único remedio, que deja ondulado y sedoso el pelo

Dr. R. Benguria B. - Moneda 875 - Teléf. 882 - Casilla 2426

GUIA PROFESIONAL

ABOGADOS

OFICINA JURIDICA
IS EDUARDO PIZARRO
LESSANDRI ALTAMIRANO
RGE WILSON WERNER
laron su estudio a Agustinas Oficina 27. Teléfono 5087.

ABRIEL AMUNATEGUI
LVADOR DE LA VEGA
: Huérfanos 1153. Oficinas . Casilla 3091. Teléfono nú- 07.

ESTO BARROS JARPA
sus asuntos profesionales Agustín Barros Jarpa, en 235.

IO CHACON DEL CAMPO
450, bajos. Teléfono 2008 244.

RICO DUNCKER BIGGS
s 832. Altos Banco Ger- Casilla número 219. Telé- mero 295.

ERTO DURAN B.
os 1235. Oficina 8. Casilla

ADISLAO ERRAZURIZ
LUIS QUINTEROS T.
gui 301. Teléfono N.o 683.

HELIA ESCUDERO G.
o de Internacional Informa- Galería Edwards, oficinas 5 y icilio: Moneda 3109.

NICANOR ELGUETA
lessandri 19, altos. Telé- 86.

ARINO GALLARDO NIETO
ada 168.

CTOR ARNALDO GUERRA
ecialmente: Nulidades matri- y juicios criminales. ría Alessandri 24, casa 3. Te- 4352.

OSVALDO HEVIA L.
dé número 244. Casilla 1831.

BERNARDINO LEIVA
do, Bandera 552. Casilla 2063.

MANUEL MERINO E.
LUIS MERINO
ra 166. Teléfono 2077. Ca- 07. Horas de oficina: de 10 A. M.

LORENZO MONTT
BROSIO MONTT WILMS
ñía 1207. Teléfono 1807.

ENTE MOLINOS GAETE
inas 1143. Teléfono 2110.— a 12 y 4 a 6.

OLAS MARAMBIO MONTT
ntonio 570. Casilla 2699 Asun- civiles y especialmente cuestiones mineras.

ROBERTO DE PETRIS
o y domicilio: Galería Ales- 25. Teléfono 156. Casilla

ANTONIO PLANET O.
ialmente cuestiones comercia- Estudio: Bandera 239. Casilla Teléfono 1137.

ETO SALGADO GALLARDO
alista. Alegatos Cortes. Nu- matrimonios. Estudio domi- : Bandera 667. Atiende clien- nceses e ingleses en su idio-

SANDRO SANTELICES E.
do. Compañía 1246. Teléfono 831.

GUILLERMO TRUCCO
Abogado
a Ossandón. Bandera 168.

LBERTO VERDUGO L.
do Agustinas 1521. Teléfo- 57. Honorarios módicos.

BERTO YAÑEZ VELASCO
inas 6 , Teléfono 1614.

LIO TAGLE RODRIGUEZ
e especialmente asuntos co- les y mineros. Bandera 75. de Comercio, 3.er piso, ofi- 07. Teléfono 2018.

INGENIEROS

AFAEL TORREBLANCA
a técnica. Galería Alessandri asilla 3952. Teléfono 1349.

ALFREDO LEA-PLAZA
da 1168. Teléfono 137.

MEDICOS

r. AMENABAR OSSA
ta. Catorce años Europa, tres médico director Hospital de condado Staford (Inglaterra). Mayo 578. De 1.30 a 4. Te- 602.

ITALO ALESSANDRINI
Cirugía y ginecología, 1 a 3. Merced 332. Teléfono 3555.

JOSE AVILES A.
Médico-Cirujano
Nataniel 167. Consultas de 1.30 a 4 P. M. Especialmente: Cirugía. Partos, enfermedades de señora y sociales.

Dr. CARLOS D. AGUIRRE
Especialmente vías urinarias. Venéreas, sífilis. Consultas de 5-8. Carmen 291.

Dr. LUIS AGUILAR
Médico cirujano. Regresó de Europa. Castro 107. De 1.30 a 3. Teléfono 313.

Dr. LEONCIO ANDRADE
Medicina interna. Rayos X. Merced N.o 136. De 2 a 5. Teléfono 4528.

Dr. ARNELLO
Cirugía, anestesia general, venéreas. García Reyes 17. De 12-3. Hospital San Vicente 4-6.

Dr. BUNSTER
Santa Rosa 86. Consultas de 3 a 4 Teléfono 3476.

ARTURO BARRAZA ARAYA
Médico-cirujano
Especialmente vías urinarias, venéreas, sífilis. De 3 a 6. Puente N.o 557. Teléfono 4374.

Dr. BRAGA CASTILLO
Rayos X. Merced 136. Teléfono 1393. Ausente Europa. Atenderá Consultorio doctor Leoncio Andrade, 2 a 5.

Dr. RIFO BUSTOS
Estudios en Europa. Medecina interna, preferentemente corazón y estómago. 2 a 5. Cochrane 177.

DR. BORQUEZ SILVA
Estudios Europa. Pulmón, corazón, estómago, intestinos, Rayos X. 3 a 6. Arturo Prat 80. Teléfono 19, Matadero.

Dr. BISQUERT
Vías urinarias, sífilis. Moneda 859. De 3 a 6. Casilla 2563. Teléfono N.o 953.

Dr. BRONFMAN

Estudios en Europa. Cirugía, enfermedades señoras, venéreas. 2 a 5. Compañía 1463. Teléfono 3457. Teléfono domicilio 3086.

Dr. JULIO BUSTOS
Médico Ciudad. Santiago. Medicina interna niños, sífilis. Recoleta 707. De 2 a 4.

Dr. ROBERTO BALTRA G.
Medicina general, vías urinarias. 3.30 a 6. Ahumada 11. Teléfono 170, Parque.

Dr. BEAUMONT
Ayudante servicio ginecología. Hospital Salvador. Santo Domingo 975 De 3-5. Domicilio: Avenida Manuel Montt 1541. Teléfono 93. Santa Elena.

Dr. BARRENECHEA

Oculista especialista en oídos, nariz, garganta. Huérfanos 801, esquina San Antonio.

Dr. MARIANO BAHAMONDES RUIZ
Cirugía y ginecología. Cochrane 66. De 2 a 5. Domicilio: Delicias 1230.

Dr. HECTOR CORONA T.
Se dedica exclusivamente a exámenes de laboratorio. Delicias 868. Teléfono 2483.

Dra. JULIA CLAVERIA
Afecciones bronco-pulmonares, curación del asma. Consultas: 1-3. Ejército 660.

Dr. RODOLFO CASTILLO

Jefe servicio oídos, nariz y garganta, Hospital San Borja. De 2 a 5 en Delicias 1164.

Dr. ALDO CONTRUCCI
Estudios Europa. Medicina interna. Sífilis. Agustinas 1729, 2.30 a 4.30. Jefe policlínico prof. Brockmann. Teléfono 3340.

Dr. LEON CHONCHOL
Medicina general. Rayos X. Sífilis, piel venéreas, consultas; 2 a 5. Serrano 34.

Dr CASTAÑEDA IGLESIAS
Ex-Médico residente del Hospital. Niños. Compañía 1839. Teléfono 254.

Dr. EDUARDO CRUZ COKE L.
Medicina interna. Merced 305. De 4.30 a 6.30. Teléfono 4205. Consultas: 1.30 a 3.30.

CONSULTORIO OPTICO
Ojos, oídos, nariz y garganta. San Antonio 148. Dr. García Collao. Estudios Europa. 2 a 6.

Dr. CROIZET
Trasladóse Londres 25, entre Serrano y San Francisco. De 1 a 3.

Dra. JUANA DIAZ MUÑOZ
Especialista enfermedades señoras y niños. 4 a 6. Delicias 858. Teléfono N.o 1715.

IGNACIO DIAZ MUÑOZ S.
Medicina general. Vías urinarias. 3 a 6. Bandera 574. Teléfono 3424 Recién llegado de Europa.

Dr. RODRIGO DONOSO GAETE
Médico Hospital Salvador. Medicina interna. Consultas de 1.30 a 3 P. M., menos los Sábados, Amunátegui 32. Domicilio, Santo Domingo 1477. Teléfono 256

Dr. CARLOS DOREN N.
Enfermedades de señoras. Cirugía. Monjitas 536. Teléfono 2571. Consulta: 1 a 4.

Dr. E. DAVILA H.
Estudios Europa. Medicina interna. Laboratorio: de 5 a 7. Nataniel 113.

Dr. RICARDO DONOSO
Enfermedades del corazón, pulmón. Regresó de Europa. 2.30 a 4.30. Agustinas 619.

Dr. EDUARDO DE RAMON
Regresó de Europa. Cirugía, enfermedades señoras, 1 a 3. Agustinas N.o 1606 Teléfono 3623.

Dr. DIMITSTEIN

Agustinas 1308, esquina Teatinos. Rayos X, medicina general, especialidad corazón, pulmón, estómago o hígado. 1 a 4. Teléfono 3848.

Dr. ESPINA
Rayos X. Medicina interna. Estudios Europa. Catedral 1425, cerca Amunátegui. Teléfono 2102. De 1,30 a 4.

Dr. FRANCISCO EDWARDS
Estudios Europa. Vías urinarias. Teatinos 10. De 2 a 4 Regresó.

Dr. FUENZALIDA CORREA
Cirugía. Enfermedades señoras, partos. De 2 a 3. Huérfanos 745. Teléfono N.o 406.

Dr. FUENZALIDA BRAVO
Profesor extraordinario. Enfermedades de niños. Merced 560. Teléfono N.o 1721. 2 a 4.

Dr. PONTECILLA
Estudios Europa. Afecciones pulmonares y nerviosas. Rayos X, pneumotorax artificial, tuberculinoterapia, etc. Delicias 1626.

Dr. CARLOS GARCES BAEZA

Delicias 1278. — Teléfono 3747
Exámenes químicos bacteriológicos Reacción Wasserman. Rayos X. Medicina interna, 3 1|2 a 5 1|2.

Dr. RICARDO GUNTHER
Ayudante clínica ginecológica universitaria. Cáncer, aplicaciones de Radium. 2 a 4. Avenida España 696, Teléfono 253, Parque.

DOCTOR GIANELLI
ESTUDIOS EUROPA
SIFILIS PIEL VIAS URINARIAS
21 de MAYO 562
CONSULTA de 2 a 6

Dr. GLEISNER V.

Consultas de 4 a 6. Pulmón, corazón, hígado, riñón, intestinos, etc., sífilis Castro 26.

Dr. FELIX GROHNERT B.

Enfermedades de la piel, sífilis y venéreas
Luz ultra violeta, radioterapia. De 3 a 6. Ejército 391

Dr. VICTOR M. GACITUA
Partos. Enfermedades de señoras. Trasladóse, Merced 312, 2 a 4. Teléfono 976.

Dr GREENE
Estudios Europa. Cirugía y ginecología, San Martín 509, 1 a 4. Teléfono 2860.

Dra. ANDREA GONZALES NOLLE
Estudios Europa. Especialidad señoras, niños. Huérfanos 1693. Consultas: Riquelme 317. De 2 a 5.

Dr. ANIBAL GREZ
Oídos, nariz, garganta. De 1.30 a 3.30. Merced 324. Teléfono 3555.

Dr. ENRIQUE GONZALEZ H.
Estudios Europa. Especialista estómago, intestinos, hígado, diabetes, obesidad, reumatismo, Ejército 644. De 1.30-3.30.

Dr. GUSTAVO GIBON L.
Cirugía y ginecología, Brasil 32 Teléfono 3126. De 2 a 3.

Dr. MARIO GARCIA DOMINGUEZ
Medicina general. Enfermedades señoras. Partos. Venéreas, 1 a 5. San Diego 65.

Dr. ALEJANDRO INFANTE
Médico Jefe. Policlínico Niños Hospital Salvador. 2 a 6, Delicias 253.

AGUSTIN INOSTROZA
Cirugía general. Especialmente de niños, sífilis. De 4 a 6. Puente 583.

A. ICAZA BARROS
Médico - Cirujano
Santo Domingo 739. Teléfono 2809. De 3-4.

Dr. ROBERTO JARAMILLO
Ejército 707. Teléfono 142, Parque

Dr. JOHOW
Estudios Europa. Cirugía y ortopedia. Adultos, niños, 3-4. Santo Domingo 1523.

Dr. ALBERTO KORNER ANDWANTER
Estudios en Estados Unidos. Cirugía, ortopedia. Consultas: 10-12 de la mañana, Santo Domingo 614.

INSTITUTO RADIOLOGICO
Radioscopia, radiografía, radioterapia, aplicaciones radium.

Dr. ADOLFO KAPLAN
Estudios Estados Unidos y Europa, Compañía 1429.

Dr. TEODORO LEIBLE
Enfermedades nerviosas. Medicina interna. Aplicaciones eléctricas. Lunes, Miércoles, Viernes: 5-6; Martes, Jueves, Sábado: 2 a 4. Olivos 794.

Dr. H. LEA PLAZA

Estudios en Europa. Compañía N.o 2115. De 2 a 5. Teléfono N.o 3880.

Dr. LABRA LETELIER
Nariz, garganta, oídos. Consultas: de 1 a 5. Compañía 1361.

Dr. ARMANDO LEON I.
Cirujano. Compañía 1909. Martes, Jueves, Sábados, 1 a 3. Teléfono 3846.

Dr. LOIS
San Pablo 1236. Medicina general. Vías urinarias. Sífilis. De 1 a 5.

Dr. LAVAL
Medicina interna. Amunátegui 31 De 1 a 3. Domicilio: Cochrane 346.

Dr. MEZA OLVA
Estudios Europa. Medicina interna. Sífilis, 4 a 6. Dieciocho 263. Teléfono N.o 1769. Domicilio: Vicuña Mackenna 955. Teléfono 9, Santa Elena.

Dr. G. MORAGA FUENZALIDA
Regresó Europa. Enfermedades niños, Cochrane 118. Teléfono 2804. De 2 a 4 1|2.

Dr. MOORE FUENZALIDA
Enfermedades señoras. Cirujano residente Hospital San Borja, 1.30 a 3.30, Vergara N.o 155. Teléfono N.o 3074.

Dr. MUÑOZ VALENZUELA
Médico residente Hospital Niños
Enfermedades niños. Tuberculósis infantil. Matucana 303. 2 a 5. Teléfono 158.

Dra CORA MAYERS
Médico - Cirujano
Regresó de Estados Unidos. Especialista en niños. Luz ultra-violeta, Ahumada 49, Teléfono 711.

Dr. ERNESTO MOLINA C.
Serrano 68
Cirugía general. Regresó de Europa. Consultas: De 4.30 a 6 P. M.

Dr. JUAN MARIN B.
Cirugía general. Enfermedades niños. Delicias 1164. De 2 a 4.30. Domicilio: San Diego 1849.

Dr. MORALES BELTRAMI
Medicina general. Especialmente niños. Catedral 2257. De 1 a 3.

Dr. OSCAR MELENDEZ
Medicina interna. Sífilis. Consultas en Santo Domingo 1036, de 2-4 y 21 de Mayo 578, de 4-5. Domicilio: Ejército 141. Teléfono 2831.

Dr. MALBRAN
Enfermedades mentales y nerviosas. De 2 a 4, San Antonio 584.

Dr. JUAN MONTENEGRO M.
Enfermedades de niños. Compañía N.o 1770. Teléfono 2120. De 2 a 4.

Dr. MANUEL MORENO
Medicina general, particularmente: riñón, estómago, intestinos. Tratamiento especial, tuberculosis pulmonar. Estudios Europa. San Francisco 155. De 2.30 a 4.30.

Dr. H. NUÑEZ ZAMORA
Matucana 289. Teléfono 291. Estación. 1 1|2 a 3 1|2. Sábado 4—6

Dr. LUIS OPAZO F.
Jefe Policlínica Niños. Universidad Chile. Compañía 3007. Teléfono 8, Estación.

Dr. OHLERICH
Titulado Alemania y Chile. Medicina interna. Enfermedades niños. Teléfono 332. Catedral 1488. De 2 a 4.

Dr. ORREGO PUELMA
Médico Hospital San Juan de Dios. De 3.30 a 5. Agustinas 1314. Teléfono 1217.

Dr. PAREDES F.
Amunátegui 33. Especialmente enfermedades señoras. Ginecología , 2 a 4.

Dr. A. CUSTOLIO POBLETE
Medicina interna y niños. Recoleta 65, de 1 1|2 a 2 1|2. Teléfono N.o 4365.

Dr. PANTOJA

Corazón, pulmón, estómago, sífilis. Delicias 1276, de 2 a 4. Teléfono 3747. Santo Domingo 1036, 6 a 8. Teléfono 574.

Dr. MARCIAL PARADA
Oídos, nariz, garganta. De 2 a 5 Santo Domingo 831. Teléfono 1859.

Dr. DAVID PULIDO I.
Enfermedades niños. Santo Domingo N.o 1790. Teléfono 2152. De 1 a 3.

Dr PRUNES
Estudios Europa. Jefe clínica piel, sífilis, venéreas. Merced 490. Casilla 3896.

Dr. OSCAR PERALTA
Medicina general, señoras, 3 a 4.30 Prat 672. Teléfono 174. Matadero.

Dr. PATIÑO MAC-IVER
Medicina interna. Enfermedades niños. Libertad 448. De 2 a 4. Teléfono 1636.

Dr. ALBERTO PANATT
Médico jefe Policlínico Prof. Prado Tagle. Pulmón, corazón, estómago, hígado. Rayos X. Teléfono 1211. Huérfanos 1819. De 2 a 4.

Dr. LUIS QUIROGA
Medicin general. Consulta: 3-5. Catedral 1452. Teléf. 3760.

Dr. ALBERTO RAHAUSEN
Cirugía general. Compañía 2928. Teléfono 192. Estación. De 2 a 4.

Dr. AQUILES RIVEROS
Graduado en Bruselas. Partos, señoras, medicina general. Consultas en su
SANATORIO
Avenida Matta 586. Pensionado para partos, operaciones, medici, islamiento y curación nerviosos morfinómanos. Teléfono 97, Matadero.

ADOLFO RECCIUS
Médico cirujano. Cirugía general De 2 a 4, Hospital San Vicente.

Prof. ALEJANDRO DEL RIO
Enfermedades de oídos, nariz y garganta, 19 Miraflores. Consultas a hora fija diariamente (salvo los Sábados) 2 a 5.

Dr. JOEL RODRIGUEZ P.
Estudios Europa. Medicina interna. Especialidad estómago, intestinos. Rayos X, de 2 a 4. Amunátegui 559. Teléfono 2810.

Dr. CESAR RODRIGUEZ LEON
Medicina interna general, adultos y niños. Catedral 2607.

Dr. DEL RIO GUNDIAN
Medicina interna. De 3 a 5. Trasladóse Santo Domingo 2067. Teléfono 4333.

INSTITUTO SANITAS

Agustinas 1955
Laboratorio, auto-vacunas, radioscopias, terapia de radium y de Rayos X. Luz ultra-violeta, aplicaciones eléctricas, instalaciones de radium, baños de ácido carbónico, diatermia.

Dr. SCROGGIE
Especialidad enfermedades de niños. Jefe de la Clínica de Niños. Universidad de Chile. Consultas de 2 a 4 de la tarde. Rosas 1157.

Dr. SANTANDER
Estudios en Europa. Medicina interna, especialmente estómago, e intestinos. Rayos X. Alameda 2131. De 2 a 5.

Dr. CRISTOBAL SAENZ
Estudios Europa. Afecciones médico-quirúrgicas de abdomen. Especialmente estómago, sífilis. Rayos X. De 2 a 4. Agustinas 1889. Teléfono 3098.

O. SCHWARZENBERG TH.
Médico-cirujano. Enfermedades de niños, 2 a 3. Santo Domingo número 1523. Teléfono 1033.

PROF. Dr. SOTO PARADA
Laboratorio Clínico. Moneda 1035. De 3 a 6.

Dr. CARLOS SEAMAN
Médico - cirujano. Consultas: 1.30 a 4. Trasladóse Delicias 225.

Dr. STOLTING
Oculista. Médico recibido Alemania y Chile. Moneda 627. De 3 a 6.

Dr. MARCO A. SEPULVEDA
Laboratorio: Bandera 736. Teléfono N.o 233. Exámenes completos sangre, orina, esputos, etc., cultivos autovacunas. Abierto a toda hora.

Dr. HELLMUTH SIEVERS W.
Médico-cirujano. Domicilio: Molina 672. San Antonio 275. De 2 a 3 1|2.

Dr. TORRES TORRES
Jefe Clínica, prof. Korner. Especialista enfermedades señoras y cirugía. Catedral 1249. De 2 a 6.

Dr. VEGA MACHER
Exclusivamente pulmón, nataniel 109. De 2 a 3.30. Lunes, Miércoles y Viernes.

Dr. VIVES BRAVO
Enfermedades niños. Trasladóse a Delicias 335. Teléfono 2895.

Dr. G. E. VIDAL S.
Delicias 2696. Teléfono 245. Estación. Consultas: 5 a 6.

Dr. J. M. VERGARA KELLER
Regresó de Europa. Partos, ginecología. Agustinas 823. De 2 a 4. Teléfono 3355.

Dr. ANGEL VIDAL OLTRA
De 1 a 3. Catedral 1403. Teléfono 2006.

Dr. RAUL VENTURA JUNCA
Médico residente Hospital Salvador. Medicina general. Esp. sistema cardio-vascular. Monjitas 559, 4.30 a 6. Teléfono 3828 y 395.

Dr. VILLAGRA
Estudios Europa. Unicamente pulmón. Rayos X 2-6. Dieciocho 427. A. Teléfono 131. (Parque).

Dr. JAIME VIDAL OLTRA
Ex-Director Sanatorio San José, para tuberculósis. Pulmón, corazón, estómago, 3 a 5. Catedral 1433. Teléfono 2006.

Prof. Dr. VARGAS SALCEDO
Exclusivamente cirugía. Trasladóse Compañía 2499. Teléfono 1060. Martes, Jueves, Sábado, 2 a 5.

Dr. VICUÑA HERBOSO
Jefe Clínica servicio Prof. García Guerrero. Hospital San Vicente. Medicina interna, especialmenet enfermedades del Corazón. Martes, Jueves Sábado, 2.30 a 4.30. Almirante Barroso 270. Teléfono número 1052.

Dr. YAÑEZ G.
Estudios Europa. Piel, sífilis, venéreas. Trasladóse: Delicias 865. De 4 a 6. Casilla 618.

Dr. ARTURO ZAPPE
Oído, nariz, garganta. Especialista Hospital Salvador y Niños. Dieciocho 257. De 2 a 5. Teléfono 257. Atiende clientela Dr. Alcaíno.

Dr. WAUGH ALDUNATE
Estudios Europa. Especialmente enfermedades internas, venéreas, sífilis. Reacción Wasserman. 3 a 4. Compañía 1853.

Dr. WEINSTEIN ...
Estudios Europa. Enfermedades de la piel, sífilis y venéreas Radioterapia y luz ultra-violeta Agustinas 1357. De 2 a 5.

Dr. WIREN
Oídos, nariz, garganta. Compañía N.o 1606. De 2 a 3.

DENTISTAS

G. VALENZUELA COURBIS
Ayudante Escuela Dental. Operaciones indoloras. Procedimiento Dr. Carrea. Especialmente Coronas, puentes. Teatinos 50.

Dr. CLODOMIRO CONTRERAS
San Antonio 451. Teléfono 3692. Horas: 9 a 11 y 3 a 6.

FORTUNATO ENCINA F.
Especialmente placas, coronas, puentes. Extracciones indoloras. Ahumada 56.

LAURA H. DE GARATE
Rosas 2353, cerca Plaza Yungay. Trabajos rápidos y sólidos. Extracciones indoloras.

JUAN FERRARI y M. VALDIVIESO MORALES
Dentistas. San Antonio 830.

Dr. GALLARDO GONZALEZ
Estudios en Filadelfia. Consultas: Diurnas y nocturnas. Echaurren 26. Regresó.

PEDRO MENDEZ
Estudios Estados Unidos, Europa. Honorarios moderados. Huérfanos N.o 782.

Dr. JOSE MARIA SAAVEDRA
Alameda 1313. Solamente de 5 a 6.

ARMANDO MORA PINOCHET
Dentista. Trasladóse: Santa Rosa N.o 672.

C. VALENCIA COURBIS
Ayudante. Escuela Dentística. Operaciones indoloras. Teatinos 50.

WENCESLAO MUÑOZ L.
Dentista. Tratamientos rápidos. Extracción sin dolor. San Diego 448.

ALFREDO MUÑOZ LOBOS
Extracción sin dolor. Somnoformo. Puentes, placas. Tratamientos rápidos. Compañía 1852.

CLINICA DENTAL
Dr. VALENZUELA BASTERRICA
LUIS BERRIOS MENDEZ
RAFAEL VALENZUELA LABBE
GUSTAVO CERDA LOPEZ
M. EMILFORK
DENTISTAS
Cirugía dental. Somnoformo. Correcciones de anomalías. Riquelme 47 Teléf. 1642.

VETERINARIOS

SCHMIDT HERMAN
Enfermedades animales en general. Llamados domicilio. San Antonio N.o 457. Teléfono 3649. De 9 a 11 y de 2 a 6.

ARQUITECTOS

OFICINA DE CONSTRUCCIONES
Económicas y de renta
B. LEOPOLDO NAVARRETE CH.
Morandé 67. Teléfono 3189. Casilla N.o 380.

EDUARDO TASSO
Construcciones, transformaciones y reparaciones. Honorarios: 10 por ciento. Huérfanos 1258.

MATRONAS

MATRONA ERAZO
Recibe pensionistas. Atiende a domicilio. Inyecciones. Mujica 20, casi esquina Vicuña Mackenna, a una cuadra Diez de Julio.

MATRONA GINECOLOGISTA
Atención privada, consultas gratis, enfermas pensionistas. Brasil 528.

MATERNIDAD PARTICULAR
Lucrecia Arce de Martínez, Matrona enfermera. Pensionistas, partos, curaciones. Ibáñez 324.

Mme. E. PRAGNAUD
Matrona francesa. Trasladóse Avenida Matta 72, entre Vicuña Mackenna y Santa Elena.

SARA OSORIO DE GONZALEZ
Matrona, Pensionado particular para partos y curaciones internas.— Asistencia a domicilio. Trasladóse Rosas 2254.

PENSIONADO PARTICULAR
Mercedes Rojas, matrona. San Diego 930. Recibe enfermas. Curaciones internas. Consultas a toda hora.

CLINICA PRIVADA DE OBSTETRICIA
Señora Reyes, matrona ginecologista. Establecimiento moderno atendido por dos cirujanos especialistas. Recibo enfermas de todas partes del país. Partos, precios módicos. Consultas gratis. Esmeralda 636.

PENSIONADO Dra. VICENTINI
Recibe enfermas de provincias, meses, días. Asistencia completa. Partos 50 pesos. Turnos permanentes. San Diego 57.

ANA G. VARGAS BARRERA
Partos. Recibo pensionistas. Unión Americana 627.

MATERNIDAD PARTICULAR
Recibo pensionistas. Partos desde 50 pesos. Curaciones. Consultas gratis. San Diego 267.

CARMELA TORO G.
Partos. Asistencia toda hora. Recibo enfermas. Matucana 640.

MASAJISTAS

YOLANDA GOMEZ
Masajes faciales eléctricos, quitando desperfectos del rostro. Especialidad inyecciones intravenenosas. San Antonio 830.

VARIOS

OCULISTA
Ojos, oídos, nariz y garganta. San Antonio 148, doctor García Collao. Estudios Europa. 4 a 6.

CLINICA
Unicamente tratamiento, curación radical, de las enfermedades venéreas, génito-urinarias e infecciosas. Curaciones rápidas, seguras, (sistema propio), atendido por su dueño Luis A. Bravo B. y doctor especialista. Atiende ambos sexos. Diariamente 10 a 12 y 2 a 7. Nocturnas 8 a 11 P. M. Facilidades pago. Consultas gratis. Puente 562. Casilla 2721.

DEFUNCION

Ha dejado de existir la señora doña

Amelia Prieto de Charme

Sus restos serán sepultados privadamente en el Cementerio General.

LA FAMILIA.

DEFUNCION

Habiendo fallecido mi querida hija,

Carmela Barrios Pacheco

ruego a mis amigos se sirvan acompañar sus restos al Cementerio General, hoy Sábado, a las 5 P. M.

El cortejo partirá de Bezanilla 1508.

BENJAMIN BARRIOS V.

DEFUNCION

Habiendo fallecido mi querida hermana,

Carmela Letelier Reyes

deseo a mis amigos acompañar sus restos al Cementerio General hoy a las 4 1|2 P. M.

Avenida Subercaseaux esquina de Joaquín.

EL LETELIER R. y FAMILIA

MAUSOLEO

aldo ocasión, vendo en CEMENTERIO GENERAL, construcción piedra por terminar. Ubicación inmejorable.

Tratar: en el mismo, de 9 de 2 a 4, con

Juan Domingo Gómez

o por carta: AVENIDA SALVADOR 920.

POMPAS FUNEBRES
Empresa ZENTENO
Estado N.o 17
TELEFONO N.o 4275
DELICIAS N.o 2584
TELEFONO N.o 524
Abierto día y noche. Atendido por
CARLOS ZENTENO LOYOLA

FERROCARRILES DEL ESTADO

FERROCARRIL DE ARICA A LA PAZ

Se piden propuestas públicas por 25,000 toneladas de carbón fósil nacional. Las propuestas se abrirán en la Sección de Estadística del Ministerio de Ferrocarriles, el 24 del corriente, a las 3 1|2 P. M.

Se piden propuestas públicas por un equipo portátil de soldadura eléctrica, con generador propio. Las propuestas se abrirán en la Sección de Estadística del Ministerio de Ferrocarriles, el 31 del corriente, a las 3 1|2 P. M.

Ver avisos por ambas propuestas en el "Diario Oficial".

EL SUB-SECRETARIO DEL MINISTERIO DE FERROCARRILES

Pompas Fúnebres
LA HUMANITARIA
ABIERTO DIA Y NOCHE
SAN DIEGO esq. CONCEPCION
Teléfono 244, Matadero
Servicios desde $ 30

SOCIEDAD FARMACEUTICA DE CHILE

De orden del Presidente, cito a Asamblea General para el Domingo 5 de Octubre, con el objeto de oír la lectura de la Memoria anual y elegir el nuevo Directorio. Local: Estado 33, a las 4 P. M.

YA ESTAN EN VENTA LAS RICAS

Mamaderas Maravillosas

"FRUTOS"

CARAMELOS HIGIENICOS CON PALITO CUADRADO

PRECIO: 10 centavos

Por cada CIEN ENVOLTORIOS, se REGALA un pan del rico Chocolate "Sports", en la Fábrica "LA EUROPEA", Delicias 2867.

Pídalas en todas partes y al por mayor en la Fábrica de Juan de Frutos, Delicias 2867, Teléfono Inglés 113 Estación, Casilla 4567.

AVISO

Pídense propuestas públicas para la ejecución de un Galpón en el Taller de Medidores de la Inspección de Agua Potable y Desagües

Las bases y antecedentes pueden solicitarlas los interesados en la misma Oficina, de 13 a 15 horas.

Las propuestas se abrirán el 15 del presente, a las 15 horas, en la Oficina de la Inspección, Agustinas 1336.

L. LIRA.

SOCIEDADES ANONIMAS

Sociedad Explotadora de Tierra del Fuego

Dividendo 58.o

Desde el Lunes 6 de Octubre, se pagará el dividendo final de cuatro chelines por acción, acordado en la Junta General Ordinaria de Accionistas.

El pago, en moneda corriente, a los accionistas que no pidieron letras sobre Londres se hará a razón de $ 8 por acción, lo que corresponde al cambio de $ 40 por libra esterlina, fijado en conformidad al aviso anterior, descontándose el impuesto sobre la renta de 4 1|2 o|o.

Valparaíso, 29 de Setiembre de 1924.

El Director-Gerente.

Oficina de la Agencia en Santiago: Moneda N.o 1109.

0-14

CIA. NACIONAL DE TEJIDOS "EL SALTO"

Para los efectos de distribución de un dividendo provisorio, el registro de transferencia de acciones permanecerá cerrado desde el 8 hasta el 11, inclusive del presente.

Santiago, Octubre 4 de 1924.

OSCAR SEEMANN,
Gerente.

COMPAÑIA DE SALITRES Y FERROCARRIL DE AGUA SANTA

JUNTA GENERAL ORDINARIA

Por orden del Consejo Directivo y en conformidad al artículo 11 de los Estatutos Sociales, se cita a los señores Accionistas a Junta General Ordinaria para el Martes 7 de Octubre próximo, a las 3 P. M., en la Oficina de la Compañía, Prat 192, con el fin de darles cuenta de la Memoria y Balance del último semestre.

El Registro de Transferencias de Acciones quedará cerrado desde el Martes 30 del actual hasta el día de la reunión inclusive.

Valparaíso, Setiembre 22 de 1924.

JUAN E. LYON,
Gerente.

PARA CURAR ó ALIVIAR LA
TOS
CASI SIEMPRE DESAPARECE LA TOS ANTES DE TERMINAR LA CAJA
TÓMENSE LAS ANTIGUAS Y RENOMBRADAS
PASTILLAS PECTORALES
DEL
Dr. ANDREU
Pídanse en las farmacias
ASMÁTICOS
usad los CIGARRILLOS y PAPELES AZOADOS del mismo AUTOR, que calman el
ASMA
al instante, por fuerte que sea

LA NACION

Santiago, 4 de Octubre de 1924

LAS DOS REFORMAS FUNDAMENTALES MAS URGENTES

Gustavo Le Bon escribió el año pasado un libro admirable sobre el desequilibrio del mundo. Lo dedicó al general Mangin.

Podría escribirse otro no menos interesante sobre el desequilibrio chileno, dedicado al general Altamirano.

En nuestro país culmina un desequilibrio general: financiero y económico, político, administrativo, social, y, por encima de todos ellos, desequilibrio moral.

Este estado espiritual explica la situación producida y esa suerte de incoherencia que se advierte en los criterios acerca de lo que debe hacerse ante los hechos consumados.

Las dificultades surgen y se acrecientan al compás de las apreciaciones que se hacen acerca de los resultados inmediatos o futuros de las medidas de restauración institucional por adoptarse.

Hubo, por ejemplo, en el momento inicial del movimiento, concurso unánime de pareceres sobre la necesidad de reformar la Constitución del Estado. Se llegó a hablar de una nueva Constitución. Muy luego la opinión sensata se hizo oir en sentido adverso a un temperamento tan radical. En realidad, nada aconsejaba ni aconseja destruir un Estatuto Constitucional que es timbre de orgullo para el país y un valioso lastre de estabilidad que ha probado su eficacia a través de muchas tempestades.

Pero el reflujo de las ideas ha ido en algunos círculos demasiado lejos. Se habla ya en ellos de no hacer reforma alguna, dejar las cosas como estaban. Aún se ha llegado a indicar la posibilidad de limitarse a elegir un nuevo Congreso, bajo la misma ley electoral y generado con los mismos artificios del electoralismo que desprestigió al régimen caído, bajo el imperio de los intereses locales o personales que condujeron a la desnaturalización y la ruina de nuestro régimen representativo.

Nuestra posición está distante de ambos extremos, y nos parece que se halla más próxima al general sentir del país. Creemos que lo conveniente es ir a la reforma de la Constitución en los puntos que han dado ocasión a coflictos, introduciendo las modificaciones indispensables para simplificar y asegurar el funcionamiento de los poderes públicos en condiciones que todos ellos concurran, sin fricciones ni de desinteligencias a una más eficaz, estable y tranquila gestión de los asuntos del Estado. La nación no se explicaría un trastorno como el que vivimos si no lo justificase una labor de reforma y depuración a lo menos de ese alcance y con tal finalidad. Y para satisfacer este natural anhelo, que alentaba en el sentimiento público y que ha adquirido formas concretas y enérgicas al impulso de los últimos acontecimientos, lo que urge es dictar las bases de una Asamblea Constituyente que les dé satisfacción sin mayor demora. Ante la realización de esta obra que es, seguramente, el **desideratum** de los momentos actuales, el procedimiento de composición de la Asamblea adquiere una calidad secundaria, pues, cualquiera que sea el que se escoja, él habrá de conducir a la formación de un Cuerpo Constituyente representativo de las fuentes más sanas y las más valiosas fuerzas de la vida nacional.

Es obvio contar con que la base de toda acción que en tal sentido se realice ha de ser la reforma de la ley electoral, que en sus formas actuales sería en manos de los especialistas del electoralismo lo que un naipe usado y marcado en poder de jugadores consumados y diestros. La ley es en la actualidad, como lo ha sido en repetidas ocasiones, un elemento generador de vicios y corruptelas que son los que han colocado al país al borde del abismo. Hay para la ejecución de esta labor previa una excelente base de estudio en el proyecto de reforma electoral aprobado por la Cámara de Diputados en 1914.

El instrumento fundamental que existe para la función electoral está moral y prácticamente inutilizado. Los registros están viciados en los dos tercios del país, y en toda su extensión son insuficientes como rol de la población electoral efectiva. Y puesto que no sería fácil proceder a su respecto en la forma de excepción que se ha empleado con las Municipalidades, lo único que cabe es ir a su total renovación.

Entretanto, puede pensarse en cambiar fundamentalmente las formas de expresión de la voluntad del electorado, con la supresión del actual voto acumulativo, en el que el fraude, el cohecho y todas las artes electorales que desfiguran las manifestaciones de la opinión y afrentan la conciencia cívica de la República, tienen un instrumento ductil y generoso en recursos. Puede decirse que el to acumulativo es el mayor tructor de la cohesión de las rzas políticas, favoreciendo el ueño caudillismo y el triunfo elementos aislados, disociado- extraños a las orientaciones los partidos, a cuya acción se debido buena parte del destigio y la esterilidad de nues régimen parlamentario en los nos treinta años.

tas dos reformas, que fácil- e pueden alcanzarse en poco po, permitirían al futuro Con- , fruto de una elección libre pia, entregarse de lleno y erturbadoras inquietudes a an labor reconstructiva que nplirá realizar en el desen- lento de la República.

EL BANCO CENTRAL DE ALEMANIA

II. MAYOR CIRCULACION MONETARIA

En nuestro editorial anterior resumíamos y comentábamos las condiciones y forma de organización del nuevo Banco Central de Alemania consultado en el Plan Dawes, y cuya realización práctica ha quedado convenida en la reciente conferencia de Londres.

Los puntos capitales de esa organización, y que de mejor referencia pueden servir al problema nuestro, son, principalmente:

1.o La emisión actual es recogida según su valor real. Se entregará un billete del nuevo Banco en la equivalencia de un marco oro por cada millón de millones de marcos papel de la actual emisión.

2.o El nuevo Banco funcionará con un encaje o garantía de 33 y un tercio por ciento de los billetes bancarios emitidos. El encaje iniciar es formado por 400 millones de marcos oro obtenidos de empréstitos.

3.o El nuevo Banco, sin ser privado, es independiente del Gobierno.

4.o Queda reservada al Banco Central la emisión exclusiva de billetes. Quedan limitados en tiempo y cantidad los avances al Gobierno y a los Ferrocarriles del Estado.

5.o Se emitirán billetes con garantía de oro metálico, con garantía de letras y papeles comerciales realizables, y con garantía de créditos concedidos por Bancos extranjeros.

Puede observarse, por una parte, que las condiciones del nuevo Banco no difieren, ni siquiera en detalle, de las mismas condiciones que se exigían a cualquier Banco de Emisión antes de la guerra. Esto, como se comprende, es una comprobación del valor práctico de las teorías económicas. Puede observarse, también, que las condiciones nuestras son infinitamente más favorables que las condiciones alemanas. En efecto, nuestro encaje de oro vale más que el 100 o|o de la emisión vigente, supuesta recogida a su valor actual; y está constituido, además, por oro metálico de propiedad exclusiva del Estado, o sea, no será necesario pagar interés por la reserva, como sería el caso al obtenerla en préstamo.

Tan interesante, ahora, como la fundación misma del Banco de Emisión, es el análisis de su efecto probable sobre la circulació monetaria.

Los comentarios y estudios realizados a propósito del nuevo Banco Central de Alemania permiten deducir conclusiones que será útil considerar para el caso nuestro. Las ideas expuestas en dichos estudios envuelven consideraciones cuyo alcance no ha sido todavía considerado por nuestros economistas.

Una de esas conclusiones, tal vez la principal, es que "el Banco Central, junto con fijar el valor de la moneda y estabilizar el cambio, reducirá el tipo de interés interno por el aumento de la circulación interna".

Esto, a primera vista es contrario a la suposición de que a mayor circulación corresponde mayor depreciación.

No es difícil advertir que lo último es verdad, "pero sólo en el caso de moneda inconvertible". Por el contrario, si el cambio es fijo y si la moneda es convertible, la mayor circulación favorece los negocios, facilita el crédito y reduce el interés.

Para demostrarlo basta considerar cómo se producen las emisiones por intermedio del Banco Central. Por una parte, se tiene la emisión inicial, que es proporcional al encaje de oro o al capital del Banco. En seguida vienen emisiones simultáneas con el desarrollo de los negocios. Por ejemplo, si el comercio lleva un gran volúmen de letras al descuento, estas mismas letras provocan una nueva emisión, evitando así la restricción del crédito y la elevación del interés en los descuentos. Cualquiera diferencia a favor en el comercio internacional puede provocar, ó la entrada directa de oro al país, o el crédito en Bancos extranjeros. En cualquiera de los dos casos existe garantía para una nueva emisión. De ese modo, el volúmen de la emisión adquiere elasticidad y se amolda automáticamente a la existencia de oro y a la actividad comercial.

"Es evidente—comenta el Ministerio de Comercio de los Estados Unidos, por intermedio del jefe de la Sección de Asuntos Europeos—que el alza de la circulación que seguirá al establecimiento del Banco de Emisión será uno de sus efectos de mayor importancia".

Algunas cifras explicativas servirán de antecedente a este probable incremento en la circulación. Por lo pronto—aunque declararlo pueda parecer absurdo—la actual circulación monetaria es insuficiente. Ello se explica por el mínimo valor efectivo de los billones y trillones de marcos papel en circulación. Se estima, en efecto, que todos los billetes alemanes en circulación no valen más de 3 mil millones de marcos oro. En cambio la circulación monetaria media antes de la guerra era de 6 mil 100 millones de marcos oro. Existe, por consiguiente, restricción monetaria, y esto explica y es causa de la dificultad de los créditos y la elevación del interés.

Es este un efecto curioso de la depreciación, todavía no considerado entre nosotros, aunque era fácil sospecharlo. Hace 4 años, con el cambio sobre 12 peniques, circulaban 300 millones en billete y vales del Tesoro. Hoy, con el cambio a 6 peniques, circulan 280 millones. En el primer caso el poder adquisitivo o comercial de la circulación valía 200 millones de pesos oro. Hoy vale 90 millones oro... Hay razón, pues, que explique las actuales dificultades de crédito y la elevación en las tasas de interés...

Es por estas razones que una de las primeras ventajas que se atribuyen al Banco Alemán de Emisión sea "el aumentar la circulación sin depreciarla". En efecto, en el primer año el encaje de oro de 400 millones podrá garantir—en la relación fijada de uno a tres—un volumen de billetes equivalente a 1,200 millones de marcos oro. Se calcula en 2,000 millones la emisión con garantía de papeles comerciales. Esto para el primer año. En los años siguientes se cuenta con el aumento de los negocios y la prosperidad industrial y comercial causada por el Plan Dawes, el empréstito internacional y las mismas facilidades del Banco Central.

Si se analizan, como conclusión, las condiciones en que será fundado el Banco Central o de Emisión en Alemania, y si se comparan con las nuestras, se deducirá fácilmente que, tanto la situación comercial de Chile, como la existencia de una circulación restringida y la posesión de un stock de oro más que suficiente, aseguran el éxito absoluto de un Banco Central en Chile y, más que eso este Banco representaría para el Estado y el país el mejor de los negocios.

LO QUE HA PASADO EN GINEBRA

por don ALFREDO IRARRAZAVAL ZAÑARTU

A través de los telegramas que nos da la prensa diaria, el público ha podido formarse, más o menos vagamente, la impresión de que nuestra Diplomacia ha alcanzado en Ginebra un éxito muy favorable en el curso de la discusión del Protocolo de Arbitraje y de Desarme.

Mientras,—a pesar de la trascendencia que envuelven los últimos acontecimientos de nuestra política interna,— continúa, dentro del país, la marcha normal de los negocios públicos o privados, en el exterior, la diplomacia chilena, suficientemente informada desde nuestra propia Cancillería, desarrolla una labor eficaz que es grato señalar.

No todo ha de ser recriminaciones amargas ni preocupaciones desagradables. Abramos horizontes a una satisfacción patriótica y demos a conocer el alcance del éxito obtenido en Ginebra por nuestro representante ante la Sociedad de las Naciones.

* * *

Nada hay más desalentador que el abandono en que, por falta de instrucciones, suelen encontrarse los Ministros Diplomáticos de Chile, cuando, a veces, tienen entre manos gestiones de carácter trascendental que requieren un contacto estrecho y continuo con el Departamento.

En tales casos, la conciencia de la propia responsabilidad agrava la importancia de los asuntos que se ventilan, aumenta las incertidumbres y las cavilaciones. En el extranjero no es siempre fácil encontrar a la mano los antecedentes que se necesita, ni hay frecuentemente una autoridad, o un amigo o un consejero desinteresado que pueda ayudarnos. El diplomático suele encontrarse sólo y aislado, en presencia de graves problemos inesperados.

La conveniencia de un contacto permanente con la Cancillería, es uno de los argumentos más poderosos que pueden invocarse contra la instabilidad Ministerial.

* * *

El Ministro, señor Villegas, no ha experimentado esas zozobras patrióticas en el curso de la afortunada gestión diplomática que acaba de realizar en Ginebra.

En telegrama de 23 de Setiembre decía a nuestra Cancillería: "Mucho agradezco las indicaciones de Usía que coinciden con las directivas que he seguido en la elaboración del protocolo del proyectado arbitraje y desarme; ellas son para mí de gran tranquilidad".

* * *

En la sub-comisión encargada de redactar la parte política de aquel proyecto de Arbitraje, nuestro representante en Ginebra sugirió la conveniencia de evitar la eventualidad de que alguna vez se pretendiera, al amparo de este Protocolo, revisar los tratados existentes.

Semejante pretensión equivalía a sumergir al mundo en un verdadero caos.

La proposición del señor Villegas, fué apoyada, desde luego, entusiastamente por Francia y por Italia y la sub-comisión aprobó esa misma mañana un artículo que decía:

"Queda igualmente entendido que las disposiciones del Protocolo no se aplican a desacuerdos que tengan por objeto la revisión de Tratados o Convenciones, etc"

Este artículo fué enviado a la Sub-comisión Jurídica encargada de la redacción del proyecto definitivo que aprobó ayer la Comisión Plena.

* * *

El 29 de Setiembre dicha Sub-Comisión aceptó, por unanimidad, un informe destinado a servir de interpretación auténtica del Protocolo de Arbitraje. Dicho informe está de acuerdo con lo que se había convenido anteriormente en la Sub-comisión de redacción y contiene los siguientes párrafos:

"El sistema establecido para aplicar el arbitraje en todas las divergencias contempladas, debe, sin embargo, inspirarse únicamente en los fines pacíficos que constituyen su base. No debe jamás servir a otro fin ofreciendo posibilidades para chicanas o reclamaciones tendenciosas que perjudican la paz. Para conservarle su elasticidad necesaria, es preciso que la regla general tenga sus excepciones que, constituyendo fin de **"non recevoir"** obliguen al Consejo, a la Corte y a los Arbitros a rechazarlas "in limine".

Estas excepciones pueden ser de tres categorías (entre las cuales la tercera, que nos interesa, es la siguiente:

"Existe una categoría de desacuerdos a los cuales no podrá aplicarse el nuevo sistema de procedimiento pacífico. Son aquellas **que tienden a la revisión de los Tratados** y actos internacionales **en vigencia o a discutir la integridad territorial presente de los Estados signatarios**".

* * *

Se propuso escribir estas excepciones, en el Protocolo mismo, pero las dos Sub-comisiones estuvieron de acuerdo,—por voto unánime,—en creer que, tanto bajo el punto de vista jurídico, como bajo el punto de vista político, la imposibilidad de aplicar el arbitraje obligatorio a esta clase de desacuerdos es de tal manera manifiesta, que sería superfluo consignarla en el texto del Protocolo, bastando con mencionarla en el presente informe".

* * *

Me ha parecido de gran interés para el público el conocimiento amplio de esta jornada diplomática que tiene considerables proyecciones para el Continente Suramericano, y en especial, para Chile.

El Perú y Bolivia son los inventores de esta nueva doctrina que pretendía la revisión de los Tratados.

El Perú llegó al extremo de desentenderse del carácter bilateral que revisten estos pactos y su Congreso, de propia autoridad, declaró nulo el de Ancón.

Es verdad que más tarde, en Washington, bajo la presión de nuestra defensa, se vió el Perú obligado a reconocer la subsistencia de aquel Tratado, pero no obstante, insisten, de vez en cuando sus publicistas en negarla con el mismo calor que antes.

No hace muchos días, un prestigioso hombre público boliviano propuso al Congreso de su país, que la vecina República no volviese a celebrar las festividades patrias, mientras no se hubiera logrado revisar el tratado de paz chileno-boliviano.

La pretensión de ambos pueblos buscó el concurso de eminentes personalidades europeas y, más de una vez, golpeó las puertas de la Liga de las Naciones.

* * *

Reconocer el derecho de revisar los pactos existentes entre los países, sería, en el orden internacional, mucho más grave que reconocer en el orden civil el derecho de anular las escrituras públicas celebradas entre los ciudadanos y los títulos de las propiedades de cada individuo.

Sería, como ya dijimos, el caos.

Admitido, por un instante, aquel principio, renacerían inmediatamente en Europa el desorden y la anarquía. Cada cual— tan pronto como la ocasión le pareciera favorable,— pediría la revisión de todos aquellos Tratados que hubieran disminuido su poder o su riqueza; en el Asia y en el Africa y en la Oceanía no sería menor el caos y, en nuestra América, renacerían también enojosas cuestiones de límites, entre Estados Unidos y México, sin mayor fundamento que los conflictos que, después de la guerra de 1879, han pretendido crearnos el Perú y Bolivia al exigir la revisión de los Tratados pendientes.

* * *

Las resoluciones de Ginebra ponen, pues, punto final a estas peregrinaciones de ambos países al través de los Congresos Panamericanos o de las Asambleas internacionales de otros Continentes.

Queda, una vez más, establecido que los Tratados ligan definitivamente la fe de las Naciones y fijan los rumbos de sus destinos sin que esos actos puedan quedar sometidos a las circunstancias transitorias ni a las eventualidades cambiantes de cada momento.

El triunfo obtenido por nuestra Cancillería es una solución de paz para el mundo entero y a nosotros nos corresponde regocijarnos, tanto o más que los otros, por que la iniciativa la tomó nuestra diplomacia y por que el triunfo de nuestra doctrina robustece nuestra política internacional y confirma los derechos adquiridos por el país, al través de circunstancias y dificultades que constituyen las mejores páginas de su Historia.

El éxito de la jornada corresponde a nuestro Embajador don Enrique Villegas y es un timbre de honor para nuestra Cancillería.

A. I. Z.

SEPAMOS ESPERAR

por el Mayor MARMADUQUE GROVE

El movimiento militar producido cuando menos se le esperaba, produjo un cambio radical en el Gobierno del país, con gran contentamiento de la opinión pública y con positivo beneficio para las clases menesterosas, las cuales deben ver en él la encarnación de sus principios de liberaciones sociales, políticos y económicos.

No menciono a las clases adineradas, por cuanto verán en el movimiento un peligro para sus gajes y prebendas, no obstante que, si bien se considera, también resultan beneficiadas por el mayor bienestar general y el mejoramiento que, a la larga, significará la mayor cultura de las clases populares.

Los gestores del movimiento militar prometieron concluir con el mal estado de cosas existentes regenerando todos los servicios nacionales, empezando por lo propio, y afrontando derechamente la carcoma electoral que con sus registros viciados y sus procedimientos electivos enmarañados permitían los mayores despropósitos, no siendo el menos macabro el de hacer votar a los muertos y la suplantación de los vivos, llevando al Parlamento a quienes nunca, ni por ningún motivo, debieron llegar a él.

A este fin se pensó en la necesidad de incinerar los registros electorales, origen de todos nuestros males, y con inscripción libre y permanente, en elecciones verdaderas llevar a la representación parlamentaria a los elegidos de verdad, no a los mercaderes de la conciencia ciudadana.

De este primitivo pensar no nos hemos apartado un ápice, por el contrario, él se cumplirá estrictamente. Sin embargo, ello requiere previa y larga preparación, pues no basta con la papeleta de inscripción militar si no hay medios de identificar a quien la lleva.

La identificación más sencilla y moderna la constituye el carnet, el cual requiere oficinas especiales que lo expendan. Actualmnte no hay en el país oficinas suficientes para ello y este es el primer paso necesario para obtener la inscripción libre de cada ciudadano que se presente a inscribirse con su papeleta militar. Este mismo carnet servirá para las elecciones y facilitará cualquiera tramitación en los bancos, juzgados, etc., donde se requiera un reconocimiento del sujeto.

Premunidos de su carnet, de la forma, contenido, etc., que dará el Ministerio del Interior, cada ciudadano procederá a inscribirse en el lugar que le corresponda. Un oficial de Marina o del Ejército presidirá, por esta vez, las inscripciones, las cuales servirán para la confección de los registros. Desde luego se nota que éstos no necesitarán de la firma que queda registrada en el carnet.

Posiblemente se objetará que un oficial presida las inscripciones, pero es la única manera de asegurar que éstas sean libres de todo prejuicio partidarista.

Como se vé las inscripciones libres y permanentes requieren una preparación tranquila y completa de los elementos requeridos para llevarlas a cabo en buena forma. Sucede lo que en todo procedimiento constructor, primero la idea de lo que se va a hacer, en seguida acumular los elementos para ello y finalmente la construcción de la obra soñada.

Es por eso necesario que "sepamos esperar" si no queremos que, por el apuro, se eche mano de los registros antiguos y volvamos a las inscripciones tan conocidas por sus funestos resultados.

M. G.

Santiago, Octubre 4 de 1924.

SENSACIONAL ESTRENO TEATRAL

Esta noche, en el Santiago. Platea: $ 3.

"EL ALMA DESNUDA"

MADRES

LOS NIÑOS DEBILES DEBEN TOMAR

RECALCINE

EL MAS PODEROSO DE LOS TONICOS

SE VENDE EN TODAS LAS BOTICAS

RECOMENDADO POR PROFESORES Y MEDICOS EMINENTES

DEFENSA DE LOYOLA

por PABLO NERUDA

No se trata de un ilusionado, se trata de una pura dignidad llevada a la acción por un alto sentido de la realidad.

El profesor Loyola ha llevado en medio de tantos fermentos de desorientación la confianza de sus tranquilas actitudes.

Acostumbrado a disciplinas intelectuales, su pensamiento ha elaborado con el mism rigor la condenación y la esperanza: su poder de agitación destruye y construye con la misma sobria y libre conciencia.

Ahí están para demostrarlo los otos aprobados por los estudiantes de Pedagogía y Medicin...

No se puede ir acorralando pretextos a los únicos hombre quiénes confía la juventud. juzgarlos y examinarlos: hace ta un conocimiento total de antecedentes y una preparació examen totalmente libre de infl cias.

No regresemos a la vergüenz otra libertad acallada.

La voz del hombre que exp la verdad a pesar del sacrifici sagrada. Muerta, resucita y es en muchas voces. Es que en e razón de algunos hombres hay tas de metales invencibles.

P.

MI VERDADERA ACTITUD

por PEDRO LEON LOYOLA

Debo contestar un artículo que ha aparecido en "La Nación", de ayer, y en que se trata de mis actividades de las últimas semanas en relación con el movimiento militar y sus consecuencias.

I

Pienso que la antigua política, a la cual los militares pusieron fin violentamente, adolecía de graves defectos. Acepto también el juicio según el cual el levantamiento de las fuerzas armadas ha sido el efecto natural de aquella situación, y lo hago porque creo en el determinismo de los fenómenos sociales. Pero reconocer que un hecho ha sido el resultado lógico y natural de ciertas causas, no significa justificarlo, ni que debamos inclinarnos resignadamente ante él. Frente al mundo de las realidades existe el mundo de los valores, esto es, el mundo del ideal, que precisamente constituye la esencia del hombre y de la civilización. Los seres racionales no nos contentamos con la naturaleza tal cual es, trátese de nuestra naturaleza subjetiva, o de la naturaleza física y social, sino que la criticamos y procuramos enmendarla substituyendo a los hechos espontáneos que la integran, hechos nuevos e intencionales que nos parecen mejores. Por eso es que yo critico la obra reciente de los militares y lucho contra la situación que han impuesto. Por eso mismo han intervenido ellos en la cosa pública, aún atropellando todo el orden constitucional y legal. Desgraciadamente, lo han hecho, según era de temerlo, en conformidad con sus principios y sus métodos, los cuales, — casi no es necesario decirlo, — se hallan en el polo opuesto en relación con los que informan la vida civil de los pueblos modernos.

Acabo de dar la razón por la cual soy y seré mientras viva un adversario irreductible de todo Gobierno militar, por más que se presente con los caracteres de accidental y transitorio. El régimen militar es, por su esencia, un régimen de fuerza, y no un régimen en que las soluciones se buscan por el acuerdo racional y libre de las voluntades. Cuando una sociedad lo tolera, se deshonra a sí misma. Pero en nuestro caso hay algo más: Chile tenía la felicidad y el honor, de que justamente se enorgullecía, de haber vivido un siglo libre de las influencias del militarismo. Hoy, en cambio, se halla bajo su planta. ¿Irá a ser ésta la primera y última vez? He ahí la pregunta angustiosa que los chilenos reflexivos no pueden dejar de hacerse en este instante.

Se equivoca el señor mayor Sáez cuando cree que yo soy de "los que habrían presenciado con musulmana resignación las mayores calamidades públicas", en caso que hubiera continuado la antigua política. Si a esos extremos se hubiese llegado, habría elevado mi protesta y habría luchado con la misma energía con que lo hago ahora frente a la dictadura militar. Es probable, por lo demás, que tales conjeturas no se hubiesen realizado, pues, dígase lo que se quiera, la prensa y la opinión ilustrada estaban luchando ya con firmeza y dignidad en contra de los desmanes del Congreso cuando estalló el movimiento militar. Y si de los errores y calamidades posibles pasamos a la consideración de los que son reales, yo debo declarar francamente que n parece que, a este respecto, el tual régimen le vaya muy en al anterior. Bastará establece sola comparación: los últimos gresales se habían asignado dieta que significaba un gasto unos cuatro millones de pesos; militares han obligado por la f za a aprobar varias leyes que favorecen exclusivamente y importe para el Erario sube a rias decenas de millones.

II

Debo rectificar ahora alg afirmaciones del señor Sáez se refieren a hechos.

Dice mi ilustrado contr que el movimiento militar sido aplaudido por la inm mayoría de nuestros conciud nos". La verdad es bien dive pese a la ilusión que sufren los militares: "la inmensa m ría" ha permanecido en ell y yo me atrevo a sostener qu síntoma, sobre todo en las circ tancias actuales, no significa cisamente aplauso, sino tod contrario. El señor Sáez dice mis "Declaraciones" han sido partidas en algunos colegios Estado. Yo afirmo que en la versidad lo fueron a petición mí mismo, y que si lo han también en algún colegio de gunda enseñanza, ello ha ocur sin mi conocimiento propio. he abusado de la libertad qu pertenece legítimamente. N verdad que haya convertido establecimientos de instrucció campos de propaganda sub va". Lo que he hecho es cr la dictadura militar en asambleas de universitarios obreros. Nunca he aceptad mucho menos he aconsejad violencia. Mis normas de a las he resumido en esta fórm **Nuestra lucha debe ser una de la razón contra la fuer** No quiero "encender la tea d discordia". Lo que anhelo es tamente todo lo contrario: vuelva a la normalidad y la real y sincera al seno de nue sociedad. Por eso he presen a los estudiantes de la Univer una proposición que se votar la asamblea de hoy y que e parte esencial dice así:

"Los estudiantes declaran actual Gobierno militar no real y verdaderamente la v de la nación, y que un med no de salir de la dolorosa ción en que nos hallamos ser los militares, por un acto crificio de su amor pro aras del bien público, aband ran la Moneda y volvieran al cicio de las únicas funciones timas que les corresponden, biendo el Claustro Pleno d Universidad de Chile designar mediatamente una Junta de bierno formada por hombres bos y que hayan permanecido jados así de la antigua polí partidista como de las actuacio gubernativas últimas, la cual, tro del respeto efectivo de to las libertades fundamentales, miría transitoriamente el convocaría a una Asamblea C tituyente elegida por el sufr universal y sobre la base de vas inscripciones libre y corre mente organizadas".

Hace muchos días, en la ta del 12 de Setiembre, presenté idea principal de este voto al ñor Decano de la Facultad Derecho y actual Rector de Universidad, don Ruperto Bal monde, quien la consideró ex lente, si bien le pareció de dif realización. Lo mismo ha opi do el más eminente tal vez de señores miembros del H. Cons de Instrucción Pública y tamb el señor Decano de Humanidad La dificultad consiste, según él en que no parece probable que militares se allanen a deja pontáneamente el poder. Sin bargo, yo tengo esperanzas. gunos me dicen que soy un nuo. que estoy soñando. En caso, sería un sueño generoso. creo que el país, en la imposi lidad de darse desde luego un bierno de origen popular, pre ría al gobierno de fuerza que tiene uno emanado de la corpo ción que encarna su más tradición de cultura. Por lo más, no faltan los hombre podrían aunar no sólo las tades de los miembros del tro universitario, sino tamb de la sociedad toda.

¿La aceptación de lo propongo no constituiría un altísimo para las institucio madas y sobre todo para pública? Se ha impuesto, en el extranjero, el buen de los chilenos. Todo el Co te, todo el mundo quizá aplaudiría. Y con razón.

P. L.

Santiago, 4 de Octubre de

4 Negocios de ocasión

EN PROPIEDADES DE RENTA

QUE RECIBIMOS AYER PARA LA VENTA

y que recomendamos especialmente

EN AVENIDA MATTA, muy bien situada, 2,080 m2. con gran frente, espléndido edificio de 3 pisos, que aprovechando debidamente, produciría más de un 20 por ciento. **Precio: $ 200,000.**

EN BASCUÑAN, a pocos metros Alameda, 3 pisos, 16 por 65 metros, tasada por la Caja Hipotecaria hace diez años en $ 196,000. **Precio: $ 200,000**, rebajado de $ 260,000.

EN SANTA ROSA, a 3 cuadras Alameda, 20 por 60 metros. Espléndido edificio en perfecto estado. 12 buenas casas. Produce $ 31,000 anuales. **Precio: $ 250,000.**

Y EN PEDREGAL, un paso Alameda, 1,000 m2., con gran frente. Edificio moderno de dos pisos, compuesto de 10 casas que pueden producir fácilmente $ 35,000 anuales. **Precio: $ 220,000.**

ALEJANDRO GREENE CRUZAT

(Sección Propiedades Urbanas)

Oscar Greene Valverde y Jorge Guzmán Palacios

TEATINOS 86.— CASILLA 3723

VENDO

Fundo en la Zona Central, de primer orden

Por la calidad de sus terrenos y la espléndida forma en que está trabajando

400 cuadras planas abundantemente regadas, con dos casas habitación, bodegas extensas, buenas posesiones. Grandes plantaciones forestales y frutales. Viña bien tenida de 11 hectáreas. Hay 110 cuadras sembradas de trigo, 35 de avena y el resto empastado, en excelentes condiciones. Tasación Caja: $10,000 pesos.

PRECIO: $ 700,000

SECCION FUNDOS

CARLOS OSSANDON B.

BANDERA 168. — CASILLA 1080

REUNION DE AYER DEL COMITE EJECUTIVO RADICAL

AUMENTARA EL NUMERO DE SUS MIEMBROS?—LA ECCION DEL PARTIDO Y LA PROXIMA CONVENCION

se sabe, a raíz de los acontos que se iniciaron el 5 de bre, conocidos de todos, la Central Radical delegó sus es y dirección del Partido en ité Ejecutivo el cual toma medidas que sus miembros an convenientes para esta idad mientras persistiera la situación política del país.

Comité ha venido celebranniones periódicamente a fin iderar los asuntos referentes archa interna del partido y mente se ha preocupado de aración de la próxima Con Radical que debería verifi Chillán.

celebró una reunión especial mité y a la cual asistieron delegados a la Junta Central s ex-parlamentarios. Se dis mpliamente el propósito ma por algunos de los pre n orden a integrar este Co otras personas del partido rdo con la autorización ex ada por la Junta a él para hiciera asesorar por los os del partido que a su juiyere oportuno y conveniente s intereses y futuro de la co ad radical.

nos de los presentes adelan nombres de las personas que entrar al Comité.

abló también de la Convención de partido expresándose por varios la necesidad urgente que imponía el momento verificar esta Convención lo más pronto posible. Como se sabe ya el Comité envió las circulares a las distintas asambleas comunicándoles el acuerdo de celebrar esta Convención el 15 del presente.

Sabemos que a objeto de conocer la opinión de las asambleas del país respecto a los problemas más urgentes para el partido como es el referente a su Dirección política y superior, se remitirá a todas estas asambleas una circular telegráfica en la cual se hará precisamente una consulta sobre la Convención. Seguramente en los primeros días de la próxima semana se tendrían las contestaciones respectivas y entonces el Comité dará a conocer las últimas resoluciones.

Se nos ha agregado que existiría cierta discrepancia de opiniones en cuanto a las personas a las cuales algunos opinan se debe entregar la dirección del partido, pues se estima que si es necesario aunar todas las opiniones también es necesario no perder de vista la tendencia moderna del partido y que ha revelado tener una gran opinión en él.

El Comité Ejecutivo se reunirá nuevamente hoy y tomará algunos acuerdos de importancia.

PARTIDO LIBERAL

TA EJECUTIVA.—Para el Lu del presente, a las 6 P. M., es do la Junta Directiva Liberal rática Aliancista, con el objeto siderar las renuncias de la Directiva.

PARTIDO NACIONAL

MBLEA RADICAL ENRIQUE VER.—Comuna de Yungay.— den del señor Presidente cita mañana, a las tres y media a junta general de asambleís or haber asuntos de trascen importancia que resolver.

RO DE LA JUVENTUD DE ATA 3.a COMUNA.—Cítase a para hoy Sábado, a las 3 1|2

Comité Ejecutivo del Centro Liberal

Se nos pide citar para hoy Sábado, a las 10 P. M., en los salones del Club del Partido, a los miembros del Comité Ejecutivo designados en la última sesión del Centro Liberal.

Se recomienda, en consecuencia, la asistencia de los señores Ismael Edwards Matte, Ernesto Escobar, Leonidas Irarrázaval, Enrique Ramírez Rodríguez, Zócimo Santa Cruz Errázuriz y Humberto Yáñez Velasco.

CITE
N SAN DIEGO
Antes de Avenida Matta
Compuesto de 12 casas y 2 macenes con casa. Construcción sólida de un piso.
nta: $ 1,905 - Precio: $ 180,000
Puede construirse segundo o para duplicar renta.
HUERFANOS 1153
JOSE LUIS SILVA

MUEBLES
COMEDOR, DORMITORIO, ESCRITORIO
precios sumamente bajos, grandes facilidades en el o, vende:
a San Antonio
MONEDA 952
ENTE CASA MUZARD

o más feas
persona más fea se pondrá bo momento, usando la Maravi Leche de Rosa de Werck, de la Reina de Hungría, Roquido de Werck y los fragan olvos de la Reina de Hunde Werck.
dos a DAUBE Y CIA., y en las Boticas de la República.

PRONTUARIO
Legal del Comerciante
La obra más útil que acaba de publicarse y escrita especialmente para comerciantes, industriales, agricultores, propietarios, comisionistas, procuradores, contadores y gerentes.
Ella trata SOBRE SOCIEDADES Colectivas, Civiles y Comerciales, limitadas e ilimitadas; Sociedades Anónimas y Agencias extranjeras; inscripción de documentos y LIBROS DE CONTABILIDAD; cesión de créditos mercantiles; Cuenta Corriente bancaria y CHEQUES; contrato y LETRAS DE CAMBIO; libranzas y pagarées a la orden; QUIEBRAS E IMPUESTO A LA RENTA.
Para asegurar el éxito de sus actividades, compre este libro, que ha sido adquirido por todos los Bancos y casas comerciales, porque constituye su mejor guía y lo ilustra, explicando en forma clara, práctica y completa las disposiciones legales que rigen todos sus actos mercantiles, contratos y obligaciones.
Se vende en las principales librerías y en el estudio de sus autores, los abogados Alberto Durán B. y Ernesto Ewertz ch., al precio de $ 25.
Al hacer su pedido, acompañe letra bancaria, giro postal o pídalo contra reembolso.
Santiago: Huérfanos 1235, Oficinas 6, 8 y 10, altos — Casilla 2914
NECESITAMOS AGENTES ACTIVOS EN PROVINCIAS Y EN SANTIAGO

SALOME
Ofrece a su distinguida clientela, para la Fiesta de la Primavera un escogido surtido en sombreros modelos, rebajando los confeccionados en su fábrica a precios reducidísimos.
SERRANO 28

DE PRIMERA CALIDAD
CAFEES TOSTADOS
"TRES MONTES"
Ofrecemos a nuestra distinguida clientela a precios de Depósito.
WEIR Y Co.
Almacén de Té
PLAZA ESQUINA ESTADO

EN HONOR DE IRIS.

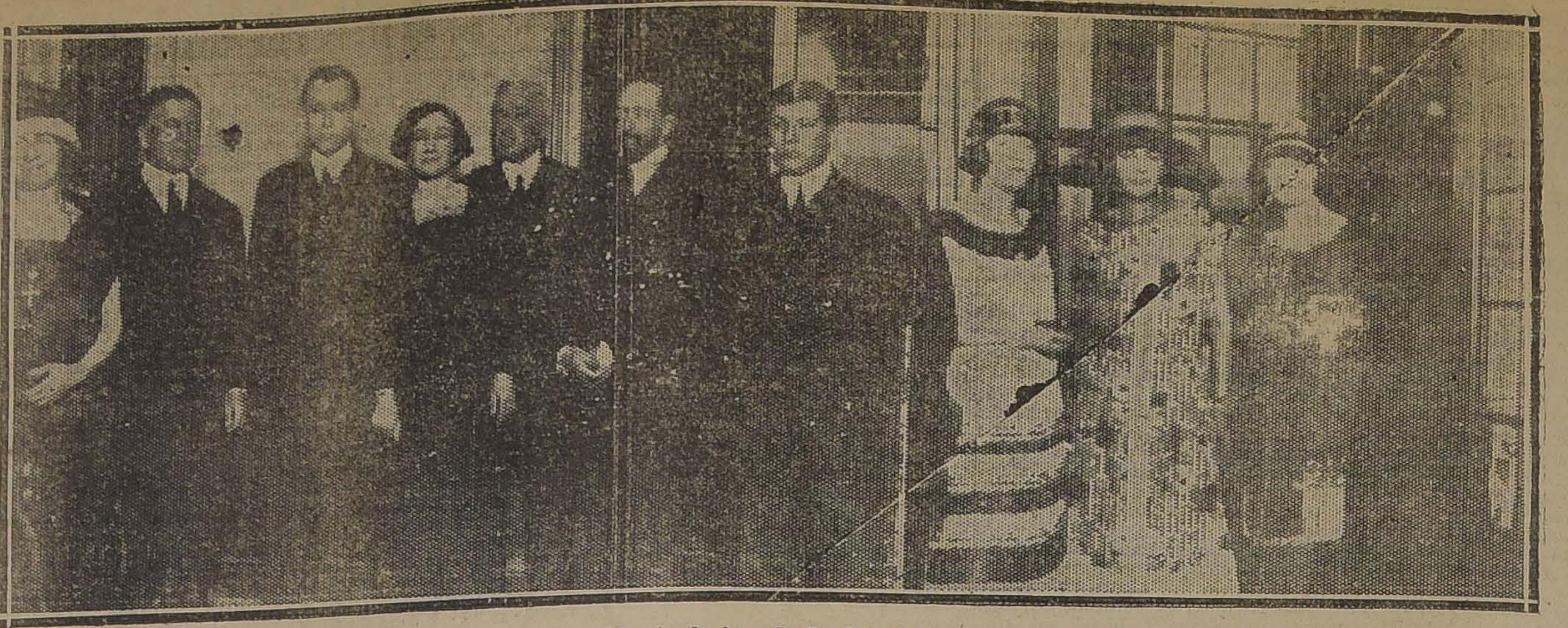

Extraordinariamente lucida resultó la recepción que la Sta. Elvira Santa Cruz Ossa ofreció ayer tarde en su residencia de la calle Bueras en honor de la escritora la señora Inés Echeverría de Larraín, "Iris", con motivo de su regreso de Europa. La hermosa residencia de la señorita Santa Cruz Ossa, había sido engalanada con flores y plantas.

Asistió un numeroso grupo de intelectuales y políticos y las relaciones de la señorita Santa Cruz, transcurriendo las horas en un ambiente de pura charla y alegría, que no olvidarán tan fácilmente.

RECTIFICACION.—Por error se publicó anteayer en "Los Tiempos la noticia del matrimonio del Sr. Javier Raposo Morales con la señorita Delia Gálvez Ordenes.

BAUTIZO. — Ha sido bautizada María Elisita Aliaga Valenzuela, hijita del señor Claudio Aliaga C. y de la señora Blanca Valenzuela de Aliaga.

Fueron padrinos, el doctor don Luis Opazo y la señora Rebeca V. de Opazo.

EL DIA DE PORTUGAL.—Para conmemorar el 14.o aniversario de la proclamación de la República, el cónsul general de Portugal recibirá a la colonia portuguesa el Domingo 5 de Octubre de 11 a 12 de la mañana.

CLUB DE SEÑORAS. — Clase de literatura. — Esta tarde a las 6.30 dictará la clase de literatura el señor Augusto Iglesias, hablará sobre los orígenes de la literatura latina.

La entrada es libre.

CENTRO DE EX-ALUMNAS DEL LICEO N.o 4 PAULA JARA QUEMADA. — El próximo Domingo 5 a las 2 P. M., en el Liceo N.o 4, se reunirán en asamblea general las ex-alumnas de este plantel de instrucción.

Dada la importancia de los asuntos que hay por resolver, se recomienda especialmente la asistencia a todas las ex-alumnas del Liceo, aún cuando, no hayan firmado todavía los registros del Centro.

EN EPOCAS DE G ANDES CALORES
NO HAY COMO
"DRYCO"
PARA CRIAR NIÑOS SANOS Y ROBUSTOS
El único alimento similar a la leche materna.
EN VENTA EN TODAS LAS BOTICAS

MATRIMONIOS

Señorita Cecilia Casarino Figueroa, cuyo matrimonio con el señor Eduardo Grez Santibáñez fué bendecido privadamente

Señorita Carmen Rosa Cortés de Monroy B., cuyo matrimonio con el señor José M. Montero M. será bendecido hoy privadamente en casa de la novia

Señorita Laura Viera Gallo Baraona, cuyo matrimonio con el señor Julio Alcalde Pinto será bendecido hoy

Señorita Rosario Garcés Monsalve, cuyo matrimonio con el señor Eduardo Mujica López se efectuará hoy privadamente en casa de la novia

Valero, prof. de Baile
SAN MARTIN 70. (Estudio de lujo)
Clases diarias.— Consultas: 1, 3, 5, 7
Los bailes de gran moda en el Verano próximo: Vals moderno, Tango Milonga y el Schottis madrileño moderno.

PAPAS CORAHILAS
primera calidad, ofrecen en cualquier puerto o estación ferrocarril.
para consumo y semilla, de
MINTE Y BRANDAU
Puerto Varas. — Casilla 83

LA SEÑORA AMELIA PRIETO DE CHARME.—

Una larga enfermedad ha puesto fin en la mañana de ayer a una existencia vivida santamente, que debió prolongarse muchos años todavía para bien de los suyos y de la sociedad.

La distinguida dama cuyo nombre honra y enluta el encabezamiento de estas líneas, constituía el reoic y venerando sillar que es sólido cimiento, en el hogar respetable que tuvo por jefe al recordado estadista liberal don Eduardo Charme.

Sigue la señora Prieto de Charme en plazo demasiado breve, la huella helada que estampó el digno compañero de sus días, al cruzar el pavoroso umbral que los ojos de los hombres nunca vieron, pero que hemos de sentir todos en la más cruel de las despedidas.

Ha vivido estos tres últimos años sólo alistando los preparativos del viaje que ahora emprende, en un redoblamiento del ejercicio de toda virtud cristiana, reclusa voluntaria en la morada que de centro social brillante y honorabilísimo que era, tornó en entristecido y callado retiro.

Algo más de la habitual y pagana humedad de lágrimas cuesta a muchos la jornada jubilosa que empieza para ella en la prometida paz de las alturas!

Que el recuerdo de sus virtudes y sus gracias, de su distinción y donosura, de sus dones todos materiales y del espíritu, perdure con nosotros.

V.

UNION EX-ALUMNAS DE MARIA AUXILIADORA.—Tenemos el agrado de invitar a todas las Ex Alumnas de la Sección María Auxiliadora, Avenida Matta 730, a la misa, comunión y asamblea general que se efectuará el Domingo 5 de Octubre a las 8 1|2.

Se recomienda encarecidamente la asistencia por ser la fiesta de la Rvda. Hna. Directora y además porque se llevará a cabo en este día la elección del nuevo Consejo que debe regir esta sección por un nuevo período.

COLONIE FRANCAISE.—Le Comité des Dames de la Colonie francaise offrira un thé en l'honneur de Madame des Longchamps le Mardi 7 Octobre a 5 heures au Cercle Francais.

Les cartes d'entraes se trouveront au Cercle Francais. Ahumada 350, jusquiau Lundi 6 a midi.

MATINEE EN EL CIRCO JOCKEY CLUB.—Las funciones iniciadas por este circo que actúa en el ex-Palacio Urmeneta en las tardes de los Jueves y Sábados a las cinco y que están dedicadas a las familias y niños que no pueden asistir a las nocturnas han constituído un éxito muy simpático.

El Jueves pasado pudimos notar la presencia de familias distinguidas y un mundo de chiquitines.

Hoy a las 5 de la tarde se efectúa la segunda matinée con nueva rifa de juguetes valiosos para los niños.

TEA-ROOM DE GATH Y CHAVES. — Damos a continuación una nómina de las familias asistentes ayer tarde al Team-Room de Gath y Chaves:

Izquierdo de Reyes, Matte de Izquierdo, Vial Vergara, Izquierdo Tupper, Montes de Cruchaga, Marques del Campo, Rámila de Merry del Val, Garcés Gana, Garcés Guzmán, Blanco Viel, Flesh de Boos Serrano, Besa Vicuña, Bianchi de Larraguibel, Bianchi Yáñez, Montt Saavedra, Alemparte Ureta, Tocornal Gandarillas, Lecaros Garcés, Vicuña Ossa, Carrasco de Méndez, Zegers de Ruiz, Carabantes Bernstein, Lyon de Alamos, Undurraga de Mackenna, Villamil Concha, Pereira Besa, Patiño, Huidobro de Figueroa, Figueroa Sánchez, Pereira de Bernales, Arteaga de Pérez, Pérez de Echeverría, Saavedra de Larrain, Salinas de Eguiguren, Undurraga de Echenique, Saavedra de G. Huidobro, Pérez R. Peña, Martínez Prieto, Llobet de Irarrázaval, Pereira de Valdés, Salas Errázuriz, Lastarria Weber, Valdés Ossa, Valdés Morandé, Cruz G. Huidobro, Zañartu Bernales, Pra Balmaceda, Scroggie Vergara, Valdés Pereda, Huneeus Valdés, C Balmaceda, Blanco, Mac Fadzen Vi Carrasco nizaga Barceló, Aguirre Luña, Mu Flesh de Irarrázaval, e Herrera, Huneeus, Pinilla al, Izquierdo rraga Lecaros, Gutiérrez, Undu Larrain de Larr Zañartu Larrain, rrea, Riesco rain, Undurraga Co Olona y varias otras.

EN LA DIPLOMACIA. — Por la combinación de hoy se dirige a Buenos Aires, acompañado de su familia, M. Henri Hoppenot, Encargado de Negocios de Francia.

CONCEPCION OLONA

debuta hoy en el grandioso drama: "El alma desnuda". Teatro Santiago.

EL GRAN CONCURSO DE BELLEZA FEMENINA ORGANIZADO POR "ZIG-ZAG" Y "LA NACION"

La proclamación de la belleza nacional se hará en una gran velada en el Teatro Victoria

Por primera vez se ha realizad oen Chile una selección formal y amplia de la belleza femenina con el concurso que organizaran las empresas de Zig-Zag y "La Nación" y cuyos trámites están ya para terminarse.

En efecto sólo resta para la selección de las diez bellezas que tomarán parte en el concurso mundial de París, el fallo sobre la provinia de Santiago, fallo que será emitido en estos días. El jurado de esta provincia tiene en estudio los doscientos y más hombres inscritos en el registro y posiblemente en los primeros días de la semana próxima determine las bellezas que representarán a la capital en el gran torneo del país.

Realizado este trámite el jurado general compuesto por cinco Ministros diplomáticos acreditados en Chile elegirá las diez bellezas chilenas que han de participar en el concurso mundial y al mismo tiempo a la que ha de ser la reina de la belleza nacional.

La proclamación de la reina de la belleza nacional dará lugar a una de las hermosas fiestas artísticas que se hayan celebrado en la capital, pues para ella se cuenta desde luego con los juegos florales que se han instituído paralelamente al concurso y con la colaboración do artistas y escritores.

Esta velada se llevará a cabo posiblemente en los primeros días del mes entrante en la elegante sala del teatro Victoria, en cuyo foyer se hará anticipadamente una exposición de los retratos de las bellezas seleccionadas en todo el país.

La terminación de este concurso quedará, por lo tanto, vinculada a una de las fiestas artísticas más interesantes y hermosas que se hayan realizado en Santiago.

HOY GRAN BAILE
SABADO 4 DE OCTUBRE — 9.30 P. M.
Con la verdadera y famosa Orquesta Típica Argentina
RISPOLI
En los salones del conocido Prof. ESCOBAR, Puente 683
Señoritas NO PAGAN
CABALLEROS, $ 4
Hasta las 8 1|2 P. M.
MAÑANA: TARDE, 6 1|2 P. M., inauguración Bailes con RISPOLI

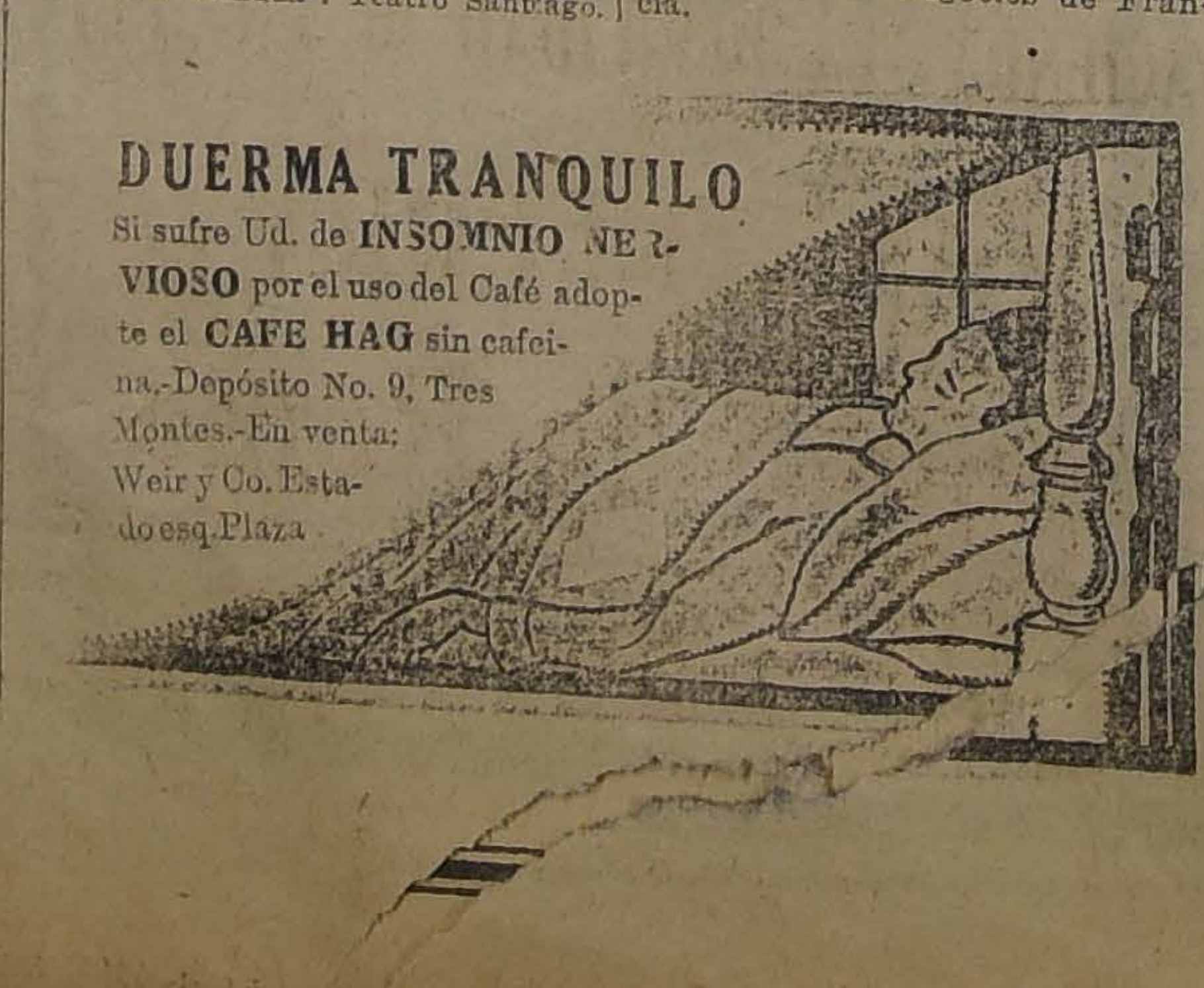

DUERMA TRANQUILO
Si sufre Ud. de INSOMNIO NERVIOSO por el uso del Café adopte el CAFE HAG sin cafeina.-Depósito No. 9, Tres Montes.-En venta: Weir y Co. Estado esq. Plaza

S ta. TAQUIGRAFA
SE NECESITA EN
Galería Alessandri
OFICINA 13-A

RESTAURANT
Cerro SANTA LUCIA
El Sábado 4 de Octubre, inauguración del Bibisconzo y del TE DANZANTE el
Domingo 5 del presente
El precio de las entradas al Bibisconzo será sólo de $ 6 cubierto, y se venderán en el Restaurant Santiago y en el mismo Restaurant Cerro Santa Lucía desde el 1.o de Octubre hasta el 4 del presente, a las 12 M. Después se cerrarán las boleterías.
Se ruega a los señores que avisen con anticipación para reservarles las mesas. La inauguración será amenizada por la mejor Orquesta Jazz Band.
La hora que empieza será desde las 8 hasta las 12 P. M.
MENU
Jamón y galantina de ave
Sopas San Germán
Congrio Maunier
Espárragos a la palmezana
Pollo grapaudine, ensalada rusa
Postre: Flan de Vainilla
Café
Nota: Se arrienda el salón para reuniones sociales

SPLENDID

DIRECCION MAX GLUCKSKMANN

HOY — 6.30 / 10.30 — HOY

BEBE DANIELS

La fascinadora actriz de sugestionante belleza en el romance pasional de una niña por cuyas venas corría la ardiente sangre cubana.

UNA JOVEN RESUELTA

PARAMOUNT: EXCLUS. MAX GLUCKSMANN

MAÑANA: La hermosa y elegante

ETHEL CLAYTON

en el sensacional drama pasional

¿PUEDE UNA MUJER AMAR DOS VECES

MARTES la linda actriz

AGNES AYRES

En la super-producción PARAMOUNT Excl. Max Glucksmann

COMPRADA... PERO NO VENDIDA!

Es la tragedia íntima de una mujer digna que desafía la pobreza y la soledad antes de considerarse vendida a uno de esos hombres que creen que todo lo compra el dinero...

BENEFICIO DE LA LIGA CONTRA LA TUBERCULOSIS.— El Miércoles en la tarde, en el Teatro Victoria, se efectuará un interesane beneficio de la Liga contra la tuberculosis.

El doctor de Radwan Praglowsky, antes de abandonar el país, desea dar una atrayente velada a beneficio de la simpática institución.

Luego después de una breve conferencia sobre autosugestión, hará interesantes y variadas experiencias de honda emotividad científica, que se hacen por primera vez en Chile, con las que se prueba el inmenso poder de la autosugestión, haciendo, además, algunas curaciones prácticas por autosugestión.

Hará también demostraiones de voluntad, ejecutadas por algunos alumnos que han hecho los cursos del doctor de Radwan, y que ha alcanzado el dominio absoluto sobre su organismo, análogos a los de los fakires de la India.

Las localidades se expenden en las casas Grimm y Kern, Otto Beker y en la boletería del teatro.

MATRIMONIOS.— El 19 del actual se verificará privadamente en la capilla de San Pedro el matrimonio de la señorita Esther Vives Palma con el señor don Carlos Gómez Barboza.

—El Sábado 27 del mes próximo pasado, se efectuó el matrimonio del señor Jorge León B., con la señorita Marta Leyton C.

Sirvieron de padrinos por parte de la novia, el señor Feliciano Alvarez C. y la señora Adelaida Castillo de Leyton, y por parte del novio, el señor César León Luco y la señora Adela Bena de León.

Como testigos en la ceremonia civil, actuaron los señores: Julio León B. y Alberto Leytón C.

En la ceremonia religiosa sirvieron de testigos por parte de ambos contrayenes, los señores: Feliciano Alvarez C.; Alberto Leytón C., Alberto León B. y Miguel Leytón C.

—Hoy, a las 11.30 se efectuará en la capilla de San Pedro, el matrimonio del señor Alfonso Garcés Ugarte con la señorita Gabriela Díaz Valdés Hurtado.

Actuarán como padrinos el señor Orizombo Garcés y señora Teresa Ugarte de Garcés por parte del novio, y el señor Ricardo Díaz Valdés Ugarte y señora Laura Hurtado de Díaz Valdés por parte de la novia.

Testigos en el matrimonio religioso serán los señores Jorge Zamudio Flores, Nicolás Fabres Larrain, Alberto Díaz Valdés Ugarte y Jorge Hurtado Baquedano.

En el civil serán: Humberto Garcés Silva, Ramón Baeza Espiñeira, Manuel Ramón Troncoso Jaraquemada y Luis Carvallo Cock.

NACIMIENTOS.—Ha venido al mundo José Joaquín Ortega Gherardi hijo del señor Joaquín Ortega y de la señora Elsa Gherardi de O.

—Ha nacido un hijo del señor Luis A. Quinteros Tricot y de la señora Elena Yáñez de Quinteros.

—Ha nacido un niñito del señor Vicente Bove y de la señora Josefina Gatto de Bove.

BAILE EN LA TERRAZA DEL CERRO SANTA LUCIA. — Mañana Domingo, a las 6 P. M., se efectuará el baile que semanalmente se ha venido dando en la Terraza del Cerro Santa Lucía. Como los anteriores, será amenizado por dos bandas de Ejército y la Terraza estará espléndidamente iluminada.

LA CONDESA PACI A LA COLONIA ITALIANA.—Antes de regresar a Italia, la Condesa Paci, prestigiosa dama de la nobleza italiana, dictará una conferencia mañana, a las 6 P. M. en los salones del Centro Democrático Italiano, situado en San Isidro 92, a todos los miembros de la colonia residente, especialmente a las familias y juventud.

El tema que abordará es de sumo interés, por lo que se nos pide decirles a los miembros de la colonia que pueden asistir con sus familias siendo el acceso enteramente libre, ya que la ilustre dama ha manifestado sus vehementes deseos de verse rodeada de todos sus connacionales en amigable charla.

"EL ALMA DESNUDA"

Colosal triunfo de la Olona. Esta noche. Teatro Santiago. Platea: $ 3.

LADIES MEET EN LIMACHE.—Mañana, por el primer expreso parten a Limache algunos socios del Santiago P. C., que forman la delegación que representará a la Institución en el Ladies Meet que en su honor ofrece el Valparaíso P. C. Otro grupo de paperchistas, entre los que figuran los señores Carlos Yavar, Mariano Guerrero, Federico Vargas G., Agustín Garcés Gana, Roberto Ossandón Guzmán, Armando Vargas, Osvaldo Orrego Ovalle, parten hoy a medio día en automóvil, haciendo el viaje por la Cuesta de Chacabuco y San Felipe. Sabemos que en esta corrida tomarán parte numerosas amazonas de la sociedad de Valparaíso, Viña del Mar y Santiago.

CLUB DE SEÑORAS. — Citación.—Esta institución ha recibido una citación de parte de la Asociación de la Juventud Católica Femenina en la cual invita a la presidenta, directorio y socias para que asistan a una asamblea que ra que asistan a una asamblea que tendrá lugar hoy, a las 5.30 en el teatro de los Padres Franceses.

MARTES

ESTRENO DE LA SENSACIONAL SERIE DE BOX Y BESOS

SELLO: R C

SANGRE de BOXEDOR

... BOXEADORES DE FAMA BAJO LA VIGILANCIA DE TEX RICHARD. — Y UNA DOCENA DE COMICOS MACK SENNETT.

Teatro Victoria

ESTA NOCHE SE ESTRENA "HAMLET" DE SCHEKESPEARE

La compañía de teatro clásico que dirige el eminente actor don Ricardo Calvo, termina en estos días su brillante temporada del Victoria, la que como hemos dicho repetidas veces se ha significado en nuestro ambiente como una de las de mayor trascendencia de la vida artística del público santiaguino.

Para dar mayor realce a las veladas de estos últimos días, la compañía ha elegido para su cartel las obras de los más geniales autores antiguos, entre las que se cuenta la que sube esta noche al escenario del Victoria, del insigne escritor y poeta inglés Scheskespeare, titulada "Hamlet".

La presentación de esta pieza ha llamado la atención del público en general donde ha sido representada, por su fastuosa mise en scéne, y la infinidad de detalles escénicos que la compañía Calvo, pone en escena en forma irreprochable.

En vermouth se pone en escena la comedia "La Dolores".

Teatro de La Comedia

Hoy habrá dos funciones, vermouth y nocturna, con números nuevos por la Escribano. La compañía Senén-Alcardi interpretará en la primera parte de estos espectáculos la graciosa comedia en un acto titulada "No hay quien pueda con ella".

Teatro Santiago

UN DEBUT Y UN ESTRENO INTERESANTES

Esta noche reabre sus puertas el Teatro Santiago con la presentación de la celebrada compañía de dramas y comedias que dirige Juan Domenech y en la que figura la eminente actriz Concepción Olona. Este debut tiene muchos atractivos, siendo los principales el estreno de un intenso drama de Rodríguez Acasuso titulado "El alma desnuda" y la rentrée de la actriz mencionada, que tiene en esta producción un motivo de especial lucimiento.

Acasuso ha hecho una obra brillante en su concepción y en el desarrollo de su trama apasionante y de ahí que "El alma desnuda" se haya mantenido en el cartel de la capital argentina durante más de ciento cincuenta noches consecutivas. Constituye, así, una producción de gran éxito, por lo que nuestro público recibirá seguramente este estreno con los homenajes que ya tantas veces se le han dispensado entre otros públicos. Como obra escrita especialmente para lucimiento de primera actriz, la actuación de la señora Olona deberá resultar sobresaliente y una vez más ha de conquistar para su labor escénica talentosa las más entusiastas ovaciones. En los demás roles principales actuarán Hortensia Martínez, Carmen Domenech, Domingo Rivas, Juan Domenech, Aguirrebeña y otros.

Arcos, en el Unión Central

El numeroso público amante al teatro cómico, sentirá con verdadero pesar el término de la temporada que con tanto acierto v... lo ha sostenido durante m... dos meses el aplaudido cómic... Rafael Arcos, que finaliza m... na Domingo en la función no... su temporada en el Unión Cé...

Para las penúltimas func... de hoy se anuncia un cartel ... ramente cómico, en la que e... lebrado artista tiene lucida ... ción.

En la vermouth va la co... eminentemente cómica de Vital "El Afinador".

En la noche va la comedia ... mica de Alejandro Flores "A ... máquina", que ha sido uno de ... éxitos enormes para el conjun... Arcos.

En el O'Higgins, Bertin... esta noche "La Bayade...

"Amáme, Alfredo", anoche ... objeto de los más entusiastas ... sos de la numerosa conc... que gozó con las divertidas y ... rescas escenas de la alegre op...

Hoy en la noche, va la "obr... más éxito de las estrenadas en ... último tiempo y que Bertini n... con una suntuosidad a que ... compañías pueden llegar. Nos ... rimos a "La Bayadera" de Kall... el afortunado autor de las "Czar... y "Holandesita" y que en esta ... ducción ha logrado su éxito ... destacado.

Los roles principales en esta ... reta están a cargo de Pina Gic... Pía Ferace, Bertini, Roberti y C... rini. La pareja de bailes Rossi ... sy, tiene una actuación desta... en los diversos actos.

Mañana, esta misma opereta ... repite en vermouth y en la n... va "Scugnizza".

El Coliseo estrena hoy ... Canción del Olvido", ... maestro español, José ... rrano

La poularidad y prestigio de ... goza en todos los públicos de ... latina el maestro español José ... rrano se han visto notablem... aumentados por los éxitos bull... que en los escenarios de Espa... de Buenos Aires ha alcanzado s... tima obra, "La Canción del Olv... La crítica española ha juzgad... ta pieza como la concepción má... finida y alta del autor de "La ... mora". Serrano ha puesto a u... gumento interesante y emotivo ... su fuerza de inspiración art... en una partitura llena de sentim... to, de expresión y de valores m... cales perfectamente armoniz... de la letra que cobra de este ... con las alternativas sentimen... mayor relieve e intensidad.

Hoy, en vermouth inglesa ... precios rebajados, se hará ... mente "La Danza de las Libél... La vermouth empezará a las ... en punto.

—Para mañana Domingo se a... cian tres funciones de atracci...

Los Santos-Ferry, en el ... tiembre

La calidad del espectáculo ... presentan los duetistas Santo F... en el teatro Setiembre, ha h... que el público distinguido de ... sala los haya hecho sus favori... Ha contribuido a esta simpatía ... público, la escrupulosidad y la ... petuosidad de los artistas por sa... facer las exigencias de los espe... dores. Las canciones son todas ... buen gusto y revelan el deseo ... hacer los momentos agradable... apelar a esos recursos vedados a... artistas de verdad. La labor de ... nita y Pimientilla, los dos peque... los que entretienen al públ... mientras los Santo Ferry se tr... forman es simpática y eficiente.

Hoy los Santo Ferry, trabajan ... ambas secciones en combinac... con el programa Universal de av... turas, al que sirve de número b... co la película de Hoot Gibson, "... quero millonario".

Exito del Circo Jockey

LA MATINEE DE HOY

Las matinées especiales que ... Circo ha resuelto dedicar los ... Jueves y Sábado a las familias ... no asisten a las matinées popula... de los Domingos, han constitu... un nuevo éxito para la empresa ... este alegre espectáculo que func... na en el ex-Palacio Urmeneta. ... éxito obtenido en las funciones ... turnas con los números sol... lientes de acrobacia como los ... zore y los "Ussar's", hay que ... gar el obtenido en las funciones ... se dedican a los niños por los to... Gallito y Chalupin, muchachos ... gres, graciosos y que no abu... en chabacanerías como otros. ... a las 5 de la tarde se realizará ... segunda matinée especial con nu... rifa de juguetes valiosos para ... chicos. En la función nocturna ... estrena el notable número "Los ... losers", excéntricos musicales ... han actuado en Buenos Aires.

Alameda — HOY: Programa Doble

William Duncan y Edith Johnson en la tercera función de

EL TREN RAPIDO

y Episodios ., 8, y 9 de LA NOVIA N.o 13.

Mañana: William Farnum, en LA FUERZA DE LA INOCENCIA

EN LOS TEATROS

POLITEAMA — Y — ODEON

LOCURAS DE NIÑOS DIABLOS, ABRAZOS Y CLINCHES BESOS Y K. O.

Exclusividad: MAX GLUCKSEMANN

TEATRO MUNICIPAL

HOY 28.ª NOCHE DE ABONO. — A LAS 9 P. M.

Acontecimiento artístico. Presentación de los celebrados artistas

ANGELES OTTEIN y ARMAND CRABB...

CARLOS DEL POZO

BARBERO DE SEVILLA

DIRECTOR: Alfredo Padovani. INTERPRETES: Ottein, d'Alessio, Crabbé, Mansueto, del Pozo... Pancrazi.

MAÑANA DOHMINGO: 9.ª Matinée de abono.

LABORATORIO CLINICO DEL Dr. Leonidas Corona T.

Delicias 868.— Teléfono 2483

Reacción Wassermann. Sección química. Sección de Bacteriología.

AUTOVACUNAS

Tratamiento de la bronquitis crónica.

¿Sufre Vd?

insomnios, neuralgias? Tiene usted pesadez de cabeza? ¿Su reposo es incompleto? — Duerma tranquilo, recupere sus fuerzas, tomando

NEVRINE

En las BOTICAS Y DROGUERIAS

O'HIGGINS

Hoy a las 9.20 — Platea, $ 4

Cía. BERTINI = GIOANA

LA BAYADERA

Localidades en venta en el Teatro y en la Confitería Olympia.

SI Ud. QUIERE DISFRUTAR DE BUENOS ESPECTACULOS, PREFIERA LOS TEATROS DE AURELIO VALENZUELA B. Y COMPAÑIA

HOY:

SETIEMBRE	ESMERALDA	O'HIGGINS
A las 6.30 — A las 9.20	A las 6 — A las 9.20	Sólo en vermouth
PLATEA: $ 3	PLATEA: $ 1.50	PLATEA: $ 1.50

Un espectáculo cómico ultra chaplinesco, en 6 actos. Una obra semejante a nuestro "Lucas Gómez".

DE VAQUERO A MILLONARIO

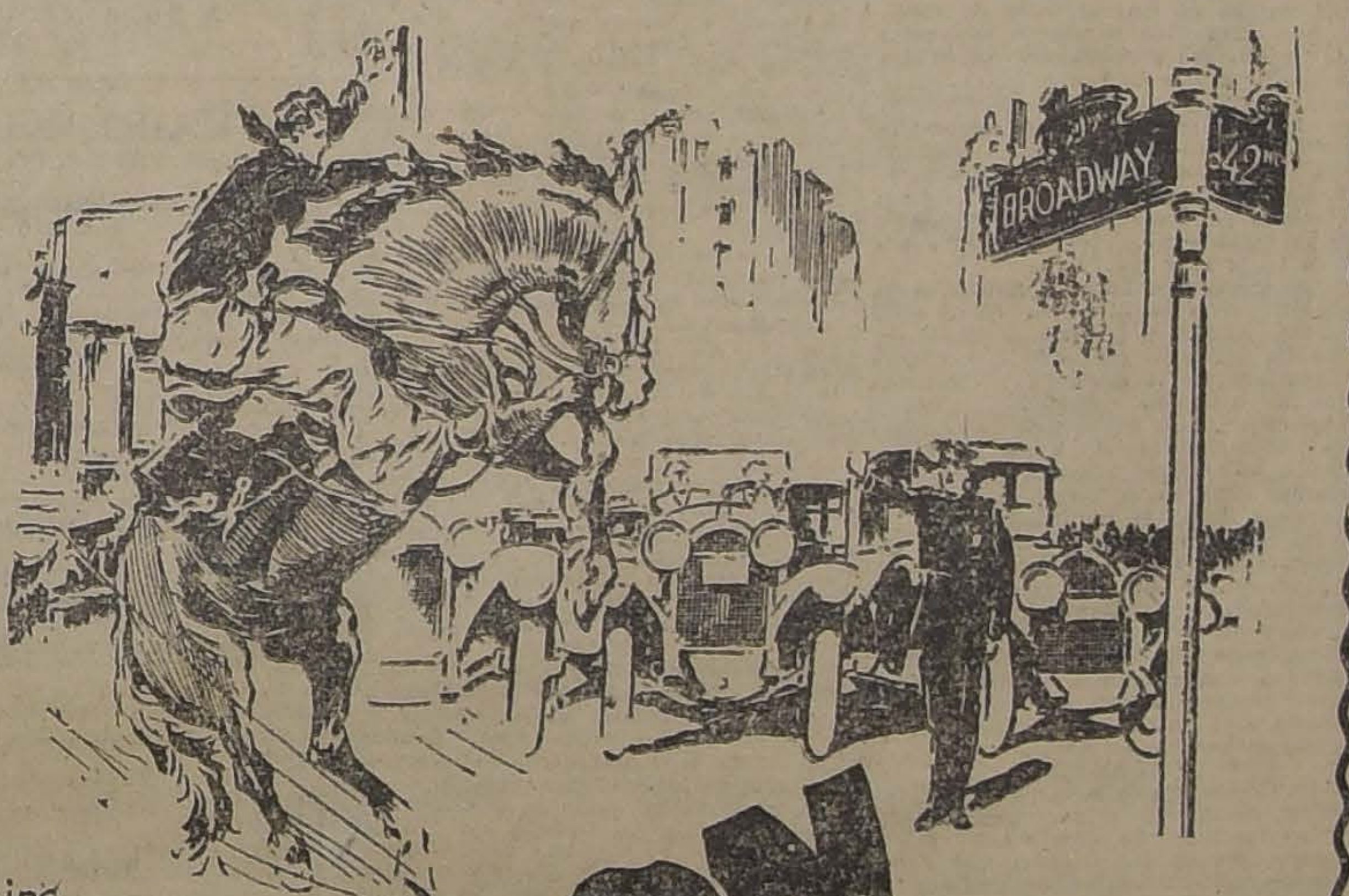

Staring

HOOT GIBSON

Directed by Edward Sedgwick

A UNIVERSAL GIBSON PRODUCTION

LAS AVENTURAS DE UN HUASO RICO EN NUEVA YORK ..

Arrendó habitaciones para sus caballos en un hotel de lujo. Apagaba las ampolletas a tiros y llamaba los mozos a balazos. Hay que ver las cosas que hizo en una fiesta social, a donde fué con chaqué y pistolas.

Además, se estrenarán:

EL AMO DE LA HACIENDA	LA DEBILIDAD DE UN JUEZ
por John Laurence	por el Viejo Verde

En el Setiembre trabajarán los **SANTO-FERRY**

HOY BRASIL **El Saqueo de Roma**

Mañana SETIEMBRE Y BRASIL

LA CONFESION

por LUISA DORAINE

¿Qué puede hacer una esposa ultrajada por un marido canalla?

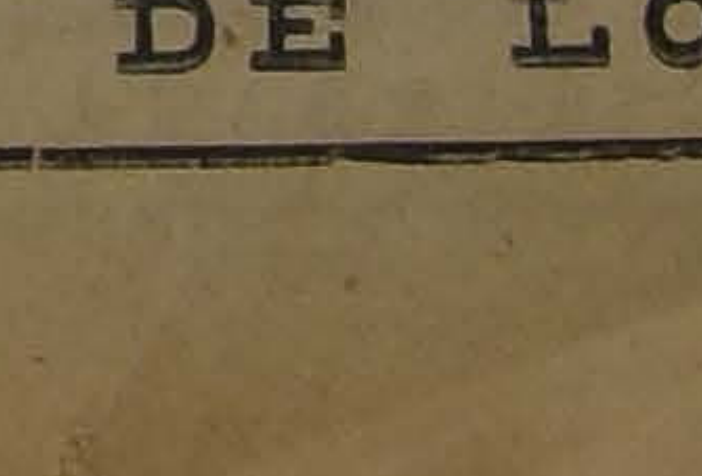

¡Encantadora! ¡Irresistible! son dulces calificativos aplicables a la mujer que hermosea su rostro con los

POLVOS DEL HAREM

SASTRES

Forros de todas clases, mejores y más baratos que los importados tiene la FABRICA CHILENA DE SEDERIAS.

Representantes en Santiago: Germán Laclaustra. — Estado 32, oficina 38 ...

CASA RESID... ...ESA

nueva, de primera clase, 100 metros de la Estación de Miramar, ... to vestíbulo y escritorio, comedor para huéspedes solamente. ... mos piezas disponibles

CALLE VALPARAISO N.o 100, ESQUINA CALLE CERRO

Teléfono Inglés 556.— Viña del Mar

Calentador de Inmersión "HOTPOINT"

Es un utensilio casero muy útil en el hogar.

Calentará cualquier líquido sin necesidad de exponer la vajilla al fuego.

Especialmente útil para afeitarse.

Tan rápido que en un minuto hace hervir 1|2 litro de agua.

CONSULTE NUESTROS PRECIOS

International Machinery Co.

MORANDE 520.— TELEFONO 4580

TEATRO Av. MATTA

EL CINE PALACIO DE BARRIO

HOY 6.30 Y 9.30 — ORQUESTA JAZZ-BAND SEIS PROFESORES, REGIO ESTRENO POR EL EMINENTE ACTOR CHANEY, EN

CORAZON DE LOBO

MPERIO CHILENA CINEMA CORPORATION **HOY** 6.30 y 9.40 GRACIA, RISA, ALEGRIA

Renovación de las deliciosas horas de competencia cómica con el estreno del

.o Programa cómico de Primavera

Nuevas instantáneas cinematográficas y CUATRO COMEDIAS: "Su futura esposa", riquete calma un motín", "Agapito en el restaurant", y "Viaje de novios borrascoso", Paul Parrot, Larry Semon, Jimmy Aubrey y Harold Lloyd.

6.30.— MAÑANA.— 9.40

First National Exhibitors Circuit-1924, presenta su regio estreno social de lujo:

El Baldón de la Sospecha

Creación de la hermosa y elegante actriz
CATHERINE MAC DONALD

—MARTES:—

TESTIMONIO MUDO

Notable estreno Fox, sensacional, por el galán-actor de puños de acero y de tiro infalible
CHARLES JONES
con un admirable perro amaestrado.

MIERCOLES
DIA DE MODA

MR. SIGNORET, Mlle. Bravant, Mr. de Ferandy y el niño Sigfrid. en la hermosa y delicada comedia, joya del teatro francés y éxito de BRULE:

EL SECRETO DE POLICHINELA de PIERRE WOLF fiel adaptación cinematográfica de PATHE-PARIS-1924

EPUBLICA | EL MILAGRO DEL AMOR y CHAPLIN EN LA GRACIOSA PARODIA CARMEN FUNCION DOBLE 10.—ACTOS.—10
UNCION DE ABONO

QUISO SER BUENA, HUIR DEL MEDIO AMBIENTE PERVERSO EN QUE VIVIA. SIN DARSE CUENTA, LAS PERSONAS HONORABLES SE HICIERON COMPLICES DE LOS CANALLAS EXPLOTADORES DE LA MUJER, CERRANDOLE LAS PUERTAS, NEGANDOLE AYUDA Y DESILUSIONANDOLA DE REDENCION

¿Por qué delinquió ESA MUJER?

VEA UD. ESTA HERMOSA PELICULA PORTEÑA
Argumento de Rafael Raveau
MARTES SETIEMBRE, BRASIL Y ESMERALDA ----

UEBLES
todos estilos a precios baratos, vende
LA Universal
CATEDRAL 1131
FRENTE AL CONGRESO
Damos facilidades en el pago. Entrega inmediata

MUSICA

Teatro Municipal

A NOCHE: 28.a DE ABONO: BARBERO DE SEVILLA"

Compañía Lírica del Municianuda esta noche las funciode abono con "El Barbero de [illegible]".

Presentan en dicha ópera los rados artistas Angeles Ottein rmand Grabbé. Estos nombres figurado en los elencos del Meitan de Nueva York, Scala de , Costanzi de Roma, Opera de , Real de Madrid, Colón de os Aires.

"Barbero de Sevilla" se nta también un conocido nues- el bajo cómico Carlos Del Poque encarnará el rol de don olo. Roberto d'Alessio encarna- rol de Conde de Almaviva; el de don Basilio ha sido encoado a Gaulio Mansueto.

La función de esta noche es la 28.a de abono.

Mañana se dará la 9.a matinée de abono. El Domingo en la noche: "Wally", por la soprano Corucci, tenor Voltolini, Thea Vitulli.

OTICIAS CINEMATOGRAFICAS

PROGRAMA EXTRAORDINARIO DE HOY EN EL ESMERALDA Y SETIEMBRE

aquero Millonario', por Hoot Gibson. — "El amo de la hacienda", por W. Lawrence.—"La debilidad de un juez", por el Viejo Verde.

Sábados de aventuras del Esme- y Setiembre, ya se han hecho cé- s en todo Santiago, por la selec- del material de películas que se ntan. Todas ellas rsponden a una finalidad: entretener al público orma liviana, sin que tenga que r mucho.

programa de hoy está formado res películas en todas las cuales regocijada se advierte en to- us escenas. La primera "Un Va- Millonario" está protagonizada un artista famoso, especialmente los niños y que por su modalidad ha logrado un puesto destacado la fa[illegible]anjo de estrellas del cielo nelandia. Hoot Gibson, el cow boy nte, hace en esta obra Universal uno de sus trabajos característicos, mostrándonos aspectos nuevos del Oeste yanqui en su caracterización de "Vaquero Millonario".

La segunda película "El Amo de la Hacienda", sirve para presentar un nuevo actor y que por su trabajo personalísimo pronto se hará popular. William Lawrence, es un artista de los nuevos que lucha por conquistarse un nombre, de ahí que sus caracterizaciones sean hechas con una proligidad que no acostumbran los que ya han triunfado.

Finalizará el programa de hoy "La Debilidad de un Juez" a cargo del popular viejo verde, que en esta comedia hace un trabajo lleno de picardía.

En el Setiembre, además de este programa trabajarán los Santo Ferry.

SPLENDID THEATRE

estrena "Una joven resuelta", Bebe Daniels. —A las 6.30 P. M. as 10.30 de hoy del Splendid, se- da a conocer una preciosa pro- ón de la afamada manufactura Pa nt en cuya interpretación reapa- una de las más grandes favoritas público la encantadora Bebe Da- quien tiene en ella a su cargo l juvenil y simpático que se avie- maravilla con el temperamento ico de la simpática "estrella" icana, tratáse de un graciosísimo nce de amor y de locuras formi- s de juventud titulado "Una jo- resuelta".

acción de esta obra, comienza a rollarse en Cuba, el país de la y de las morochas y relata la de una muchacha de La Ha- por cuyas venas corre sangre ar- española, y la tranquila de su padre norteamericano, cruce de sangres en el que dominando la de su madre, proporciona a la heroína violentos conflictos y dolores de cabeza, cuando llega a enamorarse de un joven americano, que no puede comprender tanta inocente locura, que no puede estar conforme con que su novia lleve sus estravagancias hasta a ir vestida de hombre a una riña de gallos.

Obra de lo más agradable y hermosa es ésta, en la que Bebe Daniels hace una creación seductora.

En la selecta, a las 5 P. M. y en la primera de la noche, a las 9.30 P. M., se exhibe la obra pa[illegible]onal, titulada "Su Marido Casual", creación de Miriam Cooper, secundada por Forrest Stanley.

En la matinée de mañana Domingo se exhibe "Chaplin Aventurero" y la comedia de gran risa "3 Fantasmas Vivos".

"EL SAQUEO DE ROMA" VA HOY EN EL BRASIL

La magna película de la Casa Cines, "El Saqueo de Roma", que se dió ayer en el Esmeralda, se presenta hoy en ambas funciones de esta aristocrática sala de la Plaza Brasil.

La regia presentación de las escenas de esa época tormentosa de la Ciudad Eterna, cuando se luchaba por la posesión del Trono Pontificio, causó en los espectadores de ayer del Esmeralda una sensación profunda, logrando llevar a todos los ánimos el sentimiento de realidad.

"LA EDAD DE LA LOCURA"

En las secciones de tarde y noche del Domingo el Esmeralda pondrá en sus programas la hermosa producción de Reginald Denny, "La Edad de la Locura".

Esta película, por su forma delicada como por su argumento está llamada a renovar el éxito de su estreno. Obra de sentimientos y en los cuales la nota emotiva se alterna con la profundamente dramática, hace que el espectador siga su desarrollo con profundo interés, interés que en cada escena va en aumento.

Otra de sus características es la actuación brillantísima de Reginald Denny, el simpático y recordado protagonista de la película "Juventud, tuvo es el mundo".

SALA IMPERIO

Estreno del Segundo Programa Cómico de Primavera.—El espectáculo de las secciones de hoy es en la Sala Imperio totalmente festivo, viniendo a renovar las agradables horas que el público pasará admirando las deliciosas contiendas de competencia cómica entre los ases más aplaudidos del cine de la risa, tales como el fino y famoso humorista Harold Lloyd, el eximio y simpático acróbata Larry Semon (Agapito) y el más original y extraño de los bufos de la pantalla, Jimmy Aubrey (Periquete), los que, como en las comedias que les hemos conocido, se presentarán secundados por la valiosa colaboración escénica de Harry Snub Pollard (Cachivache), de la exquisita actriz Bebe Daniel y de Paul Parro, otro cómico de renombre.

Este valioso conjunto de elementos, que se completa más con numerosas figuras y con animales amaestrados en forma curiosa, es el que estrena las cuatro comedias nuevas, abundantes de risa y originalidad, de que se compone el segundo programa de este género. El espectáculo da comienzo con una de las últimas instantáneas cinematográficas tomadas a conocidos artistas de la pantalla de América, ya en Nueva York, como en Holliwood y en la que aparecen Mary Miles Minter, Enid Bennett, William Russel, William Farnum, William Desmon (tres Williams de fama); Viola Dana, Charles Ray, Larry Semon, Stuart Holmes, Conrado Nagel, Ruth Clifford, Lois Wilson, Clara Windsor, Ruth Roland, Bebe Daniels, Charles Chaplin, Lilian y Dorothy Gish, Mary Pickford, Ben Turpin (El Turnio), Charlie Murray (El Carecallo), María Prevost, etc., etc.

A esta interesante vista, seguirán las cuatro comedias de que hemos hablado y que llevan los títulos de "Su futura esposa", interpretación de Paul Parrot; "Periquete calma un motín", la última creación de JimmyAubrey; "Agapito en el restaurant", deliciosa astrakanada por Larry Semon; y, finalmente, la mejor y más graciosa de todas, la más reciente de las producciones del rey del humorismo, "Un viaje de novios borrascoso", por Harold Lloyd, Bebe Daniel, el Chato Pollard y demás elementos conocidos.

Como se ve, se trata de un espectáculo sumamente nutrido, variado y atrayente, que está llamado a obtener un claro triunfo.

ALHAMBRA Y VICTORIA

El estreno de las funciones de moda de hoy.—Para las funciones especiales que estos cines ofrecerá hoy como día de moda, a las 6.30 y a las 9.30, se ha programado el estreno extraordinario de la acreditada marca cinematográfica Metro-Screen-Classics, titulado "En Busca del Amor", película de grandes méritos artísticos a la que nos referimos ya detenidamente con motivo de su lucido estreno del Miércoles pasado en la Sala Imperio.

Esta obra, que ha sido llevada a la pantalla bajo la dirección de uno de los más hábiles y famosos metteurs escénicos, por Fred Niblo, es una valiosa adaptación de la conocida y celebrada novela británica titulada "Captain Applejack", muy leída en todo el mundo por las gentes de habla inglesa y donde un drama humano, novedoso e intenso subyuga al lector como al espectador desde el comienzo.

En la cinta la obra cuenta con dos intérpretes de primer orden para el mejor relieve de los personajes más señalados: ellos son dos estrellas de fama y de distinta pero culminante belleza, como Bárbara La Marr y Enid Bennet, que el público santiaguino conoce y aprecia bien. Todas estas circunstancias hacen especialmente atrayente el estreno de hoy.

ALAMEDA

Dos espectáculos seriales—En las dos funciones de hoy el programa es doble y sensacional. Se continuará con la proyección de la preciosa vista serial de fuertes sensaciones, titulada "El Tren Rápido", de la que corresponde dar la función tercera y también se continuará proyectando las cautivantes escenas de la más apasionante y moderna de las novelas del cine, la soberbia creación en series de la editorial Fox, "La Novia N.o 13", de la que corresponde exhibir los tres interesantes capítulos pertinentes a la tercera parte titulados "Lenguas de fuego", "El pozo trágico" y "Entre las nubes".

REPUBLICA

El gran estreno extraordinario de hoy.—Doble programa. —Se exhibirá por primera vez la preciosa cinta titulada "El Milagro del Amor", elegante, lujosa, espléndida y llena de brillo, desarrolla su acción esta cinta de que son intérpretes Lucy Cotton y Windam Standing.

Además se proyectará la graciosísima parodia del mimo célebre "Chaplin en Carmen".

SALON OLYMPIA

Se ha hecho desde hace tiempo un lucido cartel entre nosotros la actriz que hoy por hoy es una de las primeras figuras de Vitagrap, Alicia Calhoum, bella y elegante mujer que en esta misma sala gustó días atrás con su sentida interpretación de "La Incógnita en su casa" y que hoy ha de presentarse en una producción dramática más intensa y movida, algo que se presta para el lucimiento de sus claras facultades de intérprete del drama. Nos referimos al estre Vitagraph, social, de lujo y de vistosidades novedosas de la escena, titulado "El Angel de los Malvados".

ODEON

"La Esmeralda Tentadora".—Un lindísimo drama policial ofrece como estreno los carteles de hoy, esta sala de cine. Se trata de un grandioso fotodrama Paramount que relata la vida de un apache enamorado de una linda gigolette.

Danzas extrañas, ambientes de barrios bajos, puñales siempre en asecho, ojos encendidos de gigolettes, surgen en este maravilloso drama que se titula "La Esmeralda Tentadora" y que viene protagonizado por la encantadora Betty Copson y el genial Theodore Kossloff.

"El Novio de la Criada", bonita comedia americana protagonizada por la Elaine Hammerstein completará este atractivo programa.

FRANKLIN

Hoi anuncian los programas de este teatro la reaparición del más grande genial, el más varonil y distinguido de los actos del cine Thomas Meygan, secundado por la ex esposa de Chaplin, Mildred Haris, son los protagonistas del suntoso cuento de hadas titulado "Hubo una vez un Príncipe".

En doble programa se exhibe también la cuarta función de la serie "El Tren Rápido", por William Duncan y Edith Johnson.

AVENIDA MATTA

"Corazón de León".—Basta sólo el anuncio de que en esta cinta figura como protagonista el famoso actor Lon Chaney, el recordado jorobado de "Nuestra Señora de París", para que se despierte interés por asistir a su exhibición. Ya esta interesante película en ambas funciones de hoy.

AVENIDA

"Brand, pocas palabras"—Una de las creaciones más originales del gran actor William S. Hart, titulada "Brand, pocas palabras es la cinta extraordinaria con que hace sus funciones de hoy esta sala.

Esta obra es un exponente valioso, que va del escenario libre de las praderas a los más suntuosos salones de la aristocracia.

MUNDIAL

Siete huracanas cómicas presenta este teatro de la Plaza Almagro en sus dos funciones de especial, a las 6.15 y noche, 9.30 d hoy. Los famosos y aplaudidos bufos que han hecho reír al mundo entero, Harold Lloyd, Larry Semon, Bebe Daniels, Dpn Chato Pollard, Jimmy Aubrey y las encantaloras Chicas Atléticas, son los protagonistas de este colosal programa cómico que, seguramente vencerá el record en los anales de la risa y el buen humor.

COLON

4.a función d "La Novia N.o 13" y 3.a de "El Tren Rápido".—En las funciones de especial, 6.15 y noche, 9.30 de este Teatro de la Plaza Ecuador, se exhibe la continuación del acontecimiento sensacional más grandioso que hasta ahora se había presentado en la pantalla. La 4.a función de "La Novia N.o 13" es algo que llega a crispar los nervios, por el máximo desarrollo de sus hazañas, en víspera del culminante fin de su desenlace que se aproxima con pasos agigantados.

En la 3.a función de "El Tren Rápido" vemos a los ases de la intrepidez luchando como terribles fieras para apoderarse de los valiosos planos robados.

DELICIAS

Fin de "La Novia N.o 13" y 4.a de "El Tren Rápido".—Este Teatro de San Alfonso esquina Alameda, presenta en sus dos funciones de especial, a las 6.15 y noche, 9.30 de hoy, en sensacionalísimo y espeluznante fin de la super extraordinaria serial aclamada y ponderada en su justo valor por su original lujo, grandiosidad de espectáculo y tema apasionante y sugestivo. En ella veremos como después de mil peripecias y desafíos a la misma muerte, logra la novia número 13, libertar a las pobres cautivas que se les avecinaba una muerte cruel y horripilante.

En la 4.a función de "El Tren Rápido" veremos a los ases de la temeridad luchar a brazo partido para conquistar los importantes documentos, base de su fortuna.

DIECIOCHO

"Vida y milagros de don Fausto" y "El vándalo del oro".—Para sus dos secciones de hoy, 6.15 y 9.30 P. M., presenta este concurrido teatro, un programa de atracción.

Estreno de una actualidad con informaciones de Francia, estreno de la producción nacional "Vida y milagros de don Fausto", chistosa película de dibujos animados del dibujante Carlos Espejo, producción de los estudios Borcosque con las peripecias chilenas de los populares personajes: don Fausto, doña Crisanta, Pepita, Crispina, Tiburcio, etc. Don Fausto se presentará en sus múltiples caracteres de tonadillero, boxeador, radiomano, Rey en el Planeta Marte, remolcador consumado, jote, congresal, aviador, reo, campeón pedestre, etc., etc.

También se estrena la preciosa obra Paramount, titulada: "El vándalo del oro", creación del malogrado actor favorito, Wallace Reid.

PROXIMOS ESTRENOS

"¿POR QUE DELINQUIO ESA MUJER?"

Este título sugestivo y que se presta para las más variadas sugerencias, ha servido a Rafael Raveau, el aplaudido autor nacional para hcer un película, que es una honra del cine chileno, no sólo por su argumento sino por su presentación escenográfica y filmación.

La tesis de esta cinta, encara un problema que aun no ha sido resuelto y que es la constante preocupación de los legisladores.

Aquí en nuestro país, que en estas materias como en muchas otras estamos muy atrasados, nada se ha hecho, salvo esfuerzos aislados y con fines dogmáticos, como son algunas asociaciones de señoras que protegen a las mujeres caídas, pero a base de ciertas condiciones.

Esta cinta, que como se ve tiene una finalidad tan cristiana, será estrenada en los Teatros Setiembre y Brasil el Martes próximo y al día siguiente en el Esmeralda y O'Higgins.

PROGRAMAS DE HOY

ESMERALDA. — Programa cómico Universal.

SETIEMBRE. — Programa cómico Universal y Santo Ferry.

SPLENDID.—Hoy, 6.30 y 10.30, estreno: 'Una joven resuelta", por Bebé Doniels y Pat O'Malley.

5 y 9.30: "Su marido casual", por Miriam Cooper y Forrest Stanley.

O'HIGGINS.—Compañía de Opereta italiana Bertini Gioana.—"La Bayadera".

BRASIL.—Tarde y noche: "El saqueo de Roma".

NOVEDADES.—Hoy, especial y noche: "El amor no tiene fronteras", por Mae Marsh.

FERROVIARIO. — Especial: "La Machona, por Itala Manzini.

Noche, 9.30: "Don Fausto y doña Crisanta", por la Sia. Arturo Bührle.

POLITEAMA.—Vermouth y noche, tres cómicas; "Chaplín aventurero", "El yerno del cacique" y "La falsa alarma".

ODEON.—(A. Barroso 768).—Especial y noche: "La esmeralda tentadora", drama policial por Betty Compson y Theodore Kossloff y "El novio de la criada", por Elaine Hammerstein.

IRIS.—Estreno de la producción en colores: "La Butterfly del amor", por Ana May Wong.

IMPERIO. — Tarde y noche: segundo programa cómico de "Primavera".

ALHAMBRA Y VICTORIA.—"En busca de amor", por Bárbara La Marr y Enid Bennett.

IMPERIAL.—"La novia N.o 13" (fin), segundo programa cómico de "Primavera" y Sinópsis de la nueva serial de Pathé "El águila blanca", por Ruth Roland.

ALAMEDA.—"La novia N.o 13", (tercera función), y "El tren rápido", (tercera funcióón).

REPUBLICA.—"El milagro del amor", estreno Paramount extraordinario y "Chaplín en Carmen".

OLYMPIA.—El estreno Vitagraph: "El ángel de los malvados", po Alice Calhoun.

SELECTA.—Tercera función de la serie: "El tren rápido", y "Cacerías del Príncipe Guillermo en Africa".

MINERVA.—"Estrella Azucena", bailarina clásica española y cuarta función de la serie: "Tren rápido".

MUNDIAL.—Especial, 6.15, y noche, 9.30: 7 "Cómicas", por Harold Lloyd, Larry Semon, Bebé Daniels, don Chato Pollard, las Chicas Atléticas, etc., etc.

COLON.—Especial, 6.15, y noche, 9.30, cuarta función de "La novia N.o 13", y tercera de "El tren rápido".

DELICIAS. — Especial, 6.15, y noche, 9.30, fin de "La novia N.o 13", y cuarta de "El tren rápido".

ELECTRA. — Especial y noche: "Un hombre de ideas", por Charles Ray y Prisciella Booner.

SALA ORIENTE. — Especial y noche: "Los vándalos del oro", por Wallace Reid.

EXCELSIOR. — Especial y noche: "La edad de las locuras", por Reginaldo Denny.

PROVIDENCIA.—Especial y noche: "La edad de las locuras", por Reginald Denny.

ATENAS.—Especial y noche: "La curva peligrosa", por Ricardo Talmadge.

AVENIDA.—Tarde y noche: "Brand, pocas palabras", por Williams Hart.

LIGA DEL TRABAJO. — Hoy, tarde y noche: "El jorobado de Nuestra Señora de París".

"EL ALMA DESNUDA"

Sensacional estreno dramático. Hoy. Teatro Santiago. Platea: 3 pesos.

TEATRO PRINCIPAL Ex-Unión Central
EMPRESA: ANSALDO LIMITADA
Compañía de Comedia Cómica Rafael Arcos
HOY — SABADO 4 — HOY
Dos penúltimas funciones. Mañana, despedida de la compañía. Vermouth a las 6 P. M.
EL AFINADOR
Noche, a las 9.30:
A TODA MAQUINA
Platea, $ 3.

TEATRO VICTORIA
EMPRESA: ANSALDO LIMITADA
Compañía de Teatro Clásico Ricardo Calvo
HOY — SABADO 4 — HOY
Vermouth a las 5 1|2. El drama de Feliú y Codina:
LA DOLORES
Noche, a las 9.30. Estreno de Shakespeare:
HAMLET
Ultimas funciones.

TEATRO DIECIOCHO
DIECIOCHO 14.— TELEFONO ING. 3778.— ORQUESTA JAZZ-BAND
Sala ventilada por extractores y ventiladores. **Renovación constante del aire.**
HOY, 6.15 y 9.30 P. M.— Platea: $ 2.50.
Gran programa de triple atracción.
Estreno Paramount: "LOS VANDALOS DEL ORO", por Wallace Reid:
"VIDA Y MILAGROS DE DON FAUSTO"
Producción nacional en 5 actos con escenas cantadas.

TEATRO LA COMEDIA
EMPRESA ERNESTO BOUQUET
TEMPORADA DE LA EMINENTE TONADILLERA PAQUITA ESCRIBANO
Hoy.— Sábado 4 de Octubre.—Hoy
Vermouth, á las 6.15.— Noche, a las 9.15.
La Compañía Senen-Alcardi, en la graciosa obra "NO HAY QUIEN PUEDA CON ELLA".
PAQUITA ESCRIBANO
Con programa completamente nuevo.
Próxima semana. Función de honor de la gentil tonadillera.

Ofrezco en Venta
(ORDENES EXCLUSIVAS)
MAGNIFICAS PROPIEDADES DE RENTA
NEGOCIOS SELECCIONADOS

A CUADRA Y MEDIA DE CALLE AHUMADA.—Gran propiedad compuesta de cuatro casas de habitación y dos espléndidos almacenes. Mide 26 de frente por 60 de fondo, 1,560 metros cuadrados de terreno, casi su totalidad edificados, edificios de dos pisos, construcción cal y ladrillo. La propiedad está regiamente tenida.—**Deuda hipotecaria $ 205,000.—Bonos 8 o|o con 1|2.—Renta anual: $ 48,000.—Precio de oportunidad: $ 380,000.—** Se dan facilidades de pago.

EN CALLE DE SANTO DOMINGO ENTRE MORANDE Y TEATINOS.—Mide 25 de frente por 48 de fondo, muy buenos edificios; apropiado para casa comercial. La propiedad ha sido tasada por la Caja Hipotecaria en $ 270,000. Tiene una deuda de $ 85,000 en bonos 8 o|o con 1|2. Renta anual: $ 24,000.—**Precio: $ 230,000.**

EN CALLE DE SAN DIEGO ESQUINA, EN LA MEJOR SITUACION DE ESTA CALLE.—Edificio de dos pisos, construcción de ladrillos, frente estuco. Mide 1,400 metros cuadrados de terreno, casi su totalidad edificados. Consta de cinco almacenes, y cuatro casas de habitación. Renta anual: $ 33,000. Deuda hipotecaria: $ 80,000.—**Precio de oportunidad: $ 280,000.**

—::— SITIO —::—

ENTRE CALLE DE CASTRO Y DIECIOCHO, A TRES CUADRAS DE DELICIAS.—Mide de frente 15 metros, por un especial y buscado fondo. Se encuentra a diez metros de calle del Dieciocho.—**Precio de ocasión: $ 22,000.**

EN AVENIDA PROVIDENCIA.—Grupo de cuatro casitas modernas recientemente concluídas, precioso estilo, todas arrendadas. Renta anual: $ 12,000.—**Precio: $ 90,000.**

EN DELICIAS, EN LINDA SITUACION, HABITACION Y RENTA.—Edificio construcción de cemento armado, dos regias casas estilo moderno, recién terminadas. Renta anual: $ 29,000. Deuda: $ 240,000 a la Caja Hipotecaria.—**Precio: $ 300,000.**

EN DIEZ DE JULIO, ESQUINA.—Situación muy comercial. La propiedad consta de tres regios almacenes y cinco casas de habitación, todo totalmente arrendado. Renta anual: $ 17,000. Mide 800 metros cuadrados de terreno, casi en su totalidad edificados. Esta propiedad ha sido tasada en $ 130,000. Se encuentra en perfecto estado. Deuda hipotecaria: $ 40,000.—**Precio de oportunidad: $ 116,000.**

MAYORES DATOS, PLANOS, ORDENES PARA VISITARLAS EN LA OFICINA DE "BIENES RAICES" DE

Miguel Fuenzalida B.
1061 — MONEDA — 1061

AVENIDA
HOY: 6.30 — 9.30
La estupenda producción de sensacionales aventuras y emociones:
Brand, pocas palabras
— POR —
WILLIAM S. HART

TEATRO
Liga del Trabajo
Independencia esq. de Lastra
Especial — HOY — Noche
Nuestra Señora de París
Espléndida orquesta.

COLISEO NACIONAL
HOY — SABADO 4 DE OCTUBRE — HOY
Compañía de Operetas CORTADELLA-GIRONELLA
Estreno en Chile! del eminente maestro JOSE SERRANO. La preciosa opereta española:
LA CANCION DEL OLVIDO
y la zarzuela en un acto:
La Enseñanza Libre
Platea: $ 3
Entradas, en venta en "La Higiénica", Ahumada 132.

TERRAZA CERRO SANTA LUCIA
—::— MAÑANA DOMINGO —::—
BAILE A LAS 6 P. M.
DOS BANDAS. — ESPLENDIDA ILUMINACION
sábado 11 y Domingo 12, grandes bailes en celebración de la FIESTA DE LA RAZA.

CINES
ALHAMBRA y VICTORIA
— HOY: 6.30 y 9.30 —
DIA DE MODA

METRO-SCREEN-CLASSICS presenta la culminante producción dramática

EN BUSCA DEL AMOR

Obra maestra del famoso metteur FRED NIBLO, según la celebrada novela británica "Captain Applejacke", interpretada por

BARBARA LA MARR Y ENID BENNETT

Baños Enlozados
De las afamadas marcas:
"DOULTON"
"CIMBRIA"
"SPLENDID"
Con pequeñas averías, desde $ 345 c|n.
REALIZAMOS
DIAZ Hnos.
ESTADO 121 —::— CASILLA 4006

VALPARAISO (AGENCIA: ESMERALDA 109)

SE ESTIMA IMPROBABLE SALVAR AL VAPOR "DON ARTURO"

SUBLEVACION DE UNA PARTE DE LA TRIPULACION. — ACTOS DE PIRATERIA

EL CAPITAN DE LA NAVE SE VE EN LA NECESIDAD DE SOLICITAR FUERZAS PARA RESGUARDARLA

Por nuestras amplias investigaciones que día a día hemos venido publicando, nuestros lectores se han estado imponiendo de las diversas incidencias ocurridas alrededor del grave accidente sufrido por el vapor de bandera nacional "Don Arturo".

En los primeros momentos se tenía esperanza de salvar el barco accidentado con el auxilio de algunas otras naves que se despacharon desde Talcahuano y Coronel.

Pero, desgraciadamente, el mal tiempo que se ha desencadenado en aquella parte de la costa ha impedido que los trabajos de zafar el barco varado, se hayan podido realizar con felicidad.

En las trabajos de salvamento se han empeñado el remolcador "Ortiz" y los vapores "Don Ricardo" y "Don Carlos", sin que, por causa del mal tiempo, hayan obtenido éxito hasta el momento.

COMUNICADO DEL CAPITAN DEL VAPOR

En la mañana de ayer, el capitán del barco accidentado, señor Donoso, envió al subdelegado de Constitución, una comunicación en la que le ponía en conocimiento que una parte de la tripulación se había sublevado, negándose a continuar en los trabajos de zafe y se había entregado a actos de piraterías, por lo que le pedía el envío de fuerzas marítimas.

Inmediatamente de recibir el telegrama el subdelegado de Constitución, se embarcó a bordo del "Don Carlos" y el agente de la Cía. Minera e Industrial de Chile, llevando además policía marítima, a fin de sofocar el acto de rebeldía del personal del "Don Arturo".

SIN MAS NOTICIAS

En las últimas horas de la tarde no se habían recibidos nuevas noticias del vapor, por lo que se estima que nada de nuevo ha ocurrido en la tarde de ayer.

Notas sociales

LA GRAN RECEPCION DE HOY EN EL CLUB DE LA UNION. — Brillante promete resultar la gran recepción que el Directorio del Club de la Unión de este puerto ofrecerá hoy, de 6.30 a 9 P. M., en honor de las autoridades administrativas, navales y militares en los salones de la institución.

La fiesta será amenizada con un seleccionado programa musical por la orquesta Davagnino.

Habrá un espléndido buffett a disposición de los invitados.

Se nos encarga recordar a los señores socios del Club, que están invitados a esta recepción aún cuando no hayan recibido invitación personal.

EL GRAN BAILE DE ESTA NOCHE EN EL SALON ALEMAN A FAVOR DE LOS NIÑOS INDIGENTES DE LA EUROPA CENTRAL. — Esta noche se efectuará en el Salón Alemán el gran baile de beneficencia organizado por un grupo de distinguidas damas y caballeros de nuestra sociedad, a favor de los niños indigentes de la Europa Central y del Consultorio para Madres y Niños de este puerto.

Por la noble finalidad del acto y el prestigio de las personas organizadoras, nuestras principales familias se han apresurado a adquirir las entradas para esta fiesta que, a juzgar por el entusiasmo que reina y los preparativos que se han hecho, alcanzará un espléndido lucimiento.

Después de media noche se abrirá el buffet, que estará instalado en la sala de gimnasia contigua al salón de baile, y que lucirá una buena iluminación y un hermoso adorno.

La orquesta Davagnino amenizará el baile, ejecutando un variado programa de danzas.

Comandante del "H. 4"

Ha sido nombrado comandante del submarino "H-4", el teniente 1.o don Guillermo Arroyo, sin perjuicio de su puesto de comandante de la Base de Sumergibles.

Esto submarino ha sido declarado últimamente en servicio, pues se encontraba en desarme.

Inspector de Torpedos de la Escuadra

Inspector de Torpedos de la Escuadra ha sido designado el capitán de corbeta don Juan Aylwin, sin perjuicio de su puesto de oficial del Detall, del caza-torpederos "Almirante Lynch".

Reunión del Consejo Naval

En la tarde de ayer se reunió en Consejo Naval, presidido por el Director General de la Armada, Almirante Aguirre, y estudió diversos asuntos relacionados con el servicio.

"El alma desnuda". Estupenda creación de

"CONCEPCION OLONA"

Estreno esta noche. Teatro Santiago.

COMPAÑIA SUD AMERICANA DE VAPORES

REMATE DE NAVES

El 12 de Noviembre de 1924 se sacarán a remate en la oficina de la Compañía, Blanco N.o 895, a las 3 P. M., el vapor nacional "CAUTIN", signado en el Registro del Lloyd 1923-4, bajo el número 10,208, por el mínimum de

£ 2,000.0.0

y la lancha motor "DON JUAN", por el mínimum de

$ 2,000 BILLETES

Ambas embarcaciones se entregarán a los compradores en las condiciones en que actualmente se encuentran fondeadas en la bahía de Valparaíso.

Es condición indispensable para hacer posturas, presentar una boleta de depósito bancario a nombre de la Compañía, por el 10 por ciento del mínimum fijado para el remate.

Valparaíso, 1.o de Octubre de 1924.

Eduardo Frías M.,
Gerente.

AVISOS DE VAPORES

Cía. Sud-Americana de Vapores

SERVICIO DIRECTO RAPIDO A NEW YORK

En 18 días, con escala en Antofagasta, Iquique, Callao, Payta y Cristóbal

Próximas salidas

"TENO" . . . . . Sábado 25 de Octubre, a la 1 P. M.
ACONCAGUA" . . . Sábado 22 de Noviembre, a la 1 P. M.

POR ESTA LINEA SE EXPIDEN PASAJES DIRECTOS A EUROPA, EN COMBINACION CON LA

CUNARD LINE

SERVICIO A GUAYAQUIL

con escalas en Coquimbo, Antofagasta, Gatico, Tocopilla, Iquique, Caleta Buena, Arica, Ilo, Mollendo, Chala, Pisco Tambo de Mora, Callao, Salaverry, Pacasmayo, Eten, Pimentel, Paita y Guayaquil.

Próximas salidas

"AYSEN" . . . . . . Viernes 17 de Octubre, a las 4 P. M.
"PALENA" . . . . Viernes 31 de Octubre, a las 4 P. M.

SERVICIO A PIMENTEL

con escala en Coquimbo, Huasco, Caldera, Chañaral, Taltal, Antofagasta, Iquique, Pisagua, Arica, Ilo, Mollendo, Lomas, Pisco, Cerro Azul, Callao, Huacho, Supe, Huarmey, Casma, Samanco, Chimbote, Salaverry, Pacasmayo, Eten y Pimentel.

Próximas salidas

"MAIPO" . . . . . Viernes 10 de Octubre, a las 4 P. M.
"IMPERIAL" . . . Viernes 24 de Octubre, a las 4 P. M.

Al solicitar pasaje es indispensable la presentación del certificado de vacuna.

WESSEL, DUVAL y Cía.
HUERFANOS ESQUINA DE MORANDE, AGENTES.
COMPAÑIA TRANSPORTES UNIDOS
Estado esquina Delicias, Sub - Agentes

INFORMACIONES DEL INTERIOR (DE NUESTRS CORRESPONSALES)

CAUTIN

Se descubre un fraude en los Ferrocarriles

DE CIEN PASAJEROS, OCHENTA VIAJABAN SIN BOLETO

TEMUCO, 3.—Debido al denuncio del boletero de Valdivia se descubrió un fraude en los Ferrocarriles. De cien pasajeros pertenecientes a un enganche para las salitreras, ochenta viajaban sin el boleto respectivo.

El empleado mencionado notó que la cantidad de boletos vendidos era muy inferior a la cantidad de pasajeros, por lo que sin advertir a nadie se trasladó a las oficinas del jefe de Transporte, don Vicente Jara y le comunicó este hecho, ordenando este jefe al inspector don Guillermo Hinshon se constituyera en comisión de inspección al tren en donde debía viajar la gente en cuestión.

Efectivamente, el inspector señor Harnsohn, pudo descubrir que 80 de estos hombres iban sin boleto, quedando en descubierto el denuncio del boletero de Valdivia.

De 582 naimientos, 275 ilegítimos

(De nuestro corresponsal, por telégrafo)

VALDIVIA, 3.—Durante el tercer semestre han nacido en Valdivia 582 niños de ambos sexos. De estos 275 son ilegítimos.

El diario local, "El Correo de Valdivia", llama la atención sobre este aspecto grave del problema social.

TACNA

LLEGA EL MINISTRO DE BOLIVIA EN WASHINGTON

(De nuestro corresponsal, por telégrafo)

ARICA, 3.— A bordo del vapor "Santa Teresa", llega mañana el Ministro de Bolivia, ante el Gobierno de la Casa Blanca, quien seguirá a La Paz, por el internacional del Lunes.

TALCA

TALCA, 3.—Doscientos cincuenta mil pesos se han recaudado hasta el momento en la Tesorería Fiscal por el cobro del Impuesto a la Renta. El co- ero se ha suspendido por el momento mientras llegan los nuevos formularios de recibos, pues los que habían se terminaron.

VALDIVIA

VALDIVIA, 3.—Director de Cementerio ha sido nombrado, por la Junta de Beneficencia, don Carlos Wendler y Sub-Director don Otto Haverbeck.

Impuesto a la Renta

Se avisa a todos los contribuyentes que deben pagar impuestos, de acuerdo con las disposiciones de la ley N.o 3996, que se ha prorrogado hasta el día 15 del actual el plazo para cancelar las contribuciones de las categorías 2.a, 3.a, 4.a, 5.a y 6.a, o sea, rentas de los capitales mobiliarios; beneficios de la industria y comercio; beneficios o rentas de la minería y metalurgía; sueldos públicos y privados, pensiones y montepíos, y renta de profesiones y de toda otra ocupación lucrativa.

Pasado el plazo señalado, que será improrrogable, se aplicarán las sanciones legales a los remisos en el pago.

Se ruega solicitar los boletines desde luego, y no esperar los últimos días para cumplir con la obligación indicada. Con esto el público evitará las molestias y pérdidas de tiempo consiguientes.

OFICINA: AGUSTINAS 573

GOMEZ DEL FIERRO,
Jefe de la III Zona.

COMPAÑIA MINERA "SANTA RITA DE CHAÑARCILLO"

En conformidad con lo dispuesto en el artículo 9.o de los Estatutos, cítase a los señores Accionistas a reunión general ordinaria para el Martes 14 del corriente, a las 3 P. M., en el local de la Bolsa Comercial, calle Cochrane N.o 695.

El Registro permanecerá cerrado desde esta fecha hasta el 14 del presente.

Valparaíso, 4 de Octubre de 1924.

EL DIRECTORIO.

THE LAUTARO NITRATE CO. LTD.

DIVIDENDO N.o 57

Por acuerdo del Consejo Local, se repartirá desde el 24 de Octubre en curso, un Dividendo Provisional de

5 CHELINES POR ACCION

pagadero en la Oficina de la Compañía, Prat N.o 231.

Los ex-accionistas de Lastenia que estén por recibir títulos de Lautaro y que tengan en su poder el comprobante respectivo del Banco Anglo Sud-Americano, Ltdo., podrán percibir el dividendo en dicho Banco, mediante la presentación del referido comprobante.

Valparaíso, 2 de Octubre de 1924.

A. L. STUPARICH.
Gerente

LA CONVENCION DE PANIFICADORES DE VIÑA DEL MAR

LA REUNION DE AYER. — SE APRUEBA UN PACTO DE ALIANZA ENTRE LOS PANIFICADORES DE LA REPUBLICA

En la mañana de ayer celebró sesión la convención de panificadores que está reuniéndose estos días en Viña del Mar.

Después de tratar diversos asuntos, se aprobó el siguiente pacto de alianza entre los panaderos de Chile:

1.o Se abrirá un registro general de todos los panaderos organizados de Chile, el cual estará a cargo del organismo directivo de los sindicatos Unidos.

2.o Para formar este registro los sindicatos enviarán nóminas de los miembros de la organización respectiva.

3.o En cada sindicato se abrirá un registro local en el que estarán inscritos todos los miembros de esa organización, con todas las indicaciones relativas a su personalidad;

4.o Cuando un obrero sindicado quiera trasladarse a otro pueblo, pedirá un certificado a la secretaría de su sindicato. Estos certificados contendrán un timbre fechador y todas las indicaciones referentes a la persona del sindicato, sacándolas del registro respectivo.

5.o Trasladado al local a que se dirigió el socio, presentará su certificado al sindicato de su nueva residencia y la secretaría pedirá por telégrafo o por correo al sindicato de origen, ratifique la veracidad del certificado.

6.o Mientras llega esta declaración, el recién llegado podrá trabajar durante ocho días en la localidad.

7.o Cuando el obrero quiera abandonar su nueva residencia para volverse a la antigua o dirigirse a otro punto, procederá en la misma forma que se expresa en los N.os 4, 5 y 6; y

8.o Este proyecto empezará a regir desde el 1.o de Enero de 1925.

MOVIMIENTO MARITIMO EN EL PAIS

(De nuestros corresponsales, por telégrafo)

Antofagasta, 3 de Octubre

Hoy llegaron:
El Aysen, de Iquique.
El Quito, del Norte.
El Santa Luisa, del Sur.
Hoy salieron:
El Aysen, a Coquimbo.
El Quito, a Valparaíso.
El Santa Luisa, a Iquique.

Valparaíso, 3 de Octubre

Ayer llegaron:
El Indra de Amberes.
El Huasco, de Lota.
El 3 salen:
El Huasco, para Guayaquil.
El Taltal, para Arica.
El Luisa, para Arica
El Orompello, para Lebu.
El Lautaro, para Puerto Montt.
El Austral, para Punta Arenas.
Hoy llega:
El Ceder Branch, de Liverpool.
Hoy salen:
El Orcoma, para Liverpool.
El Racuyo Maru, para Hong-Kong.
El Brielle, para Hamburgo.

San Antonio, 3 de Octubre

Hoy llegó:
El Essequibo, de Valparaíso.
Hoy salieron:
El León, a Coronel.
El Sirena, a Coronel.
El Margit, a Lota.
El Mercedes, a Arica.
El Ebric, a Arica.
El Essequibo, a Talcahuano.

Corral, 3 de Octubre

Hoy llegó:
El Fresia, del Norte.
Hoy salieron:
El Valdivia, al Norte.
El Pisagua, al Norte.

LOS INDUSTRIALES CARBONEROS SE CONSTITUYEN EN VALPARAISO EN UNA ASOCIACION

ESTA INSTITUCION TIENE POR OBJETO EL FOMENTO Y DESARROLLO DE LA INDUSTRIA NACIONAL DEL CARBON, A FIN DE INTENSIFICAR LA PRODUCCION Y LOGRAR REEMPLAZAR EL COMBUSTIBLE IMPORTADO

Anteayer ha tenido lugar la primera reunión de los industriales carboneros, con el objeto de echar las bases de una Asociación Carbonera cuyo fin principal sería el fomento y desarrollo de la industria para llegar en un día no lejano a sustituir en la región salitrera, los combustibles importados por el carbón nacional.

De la exposición leída por el Presidente de la Asociación, extractamos los siguientes datos que creemos de interés dar a conocer al público.

Se principia por establecer que habiendo en el norte del país un elemento **comprador y consumidor** que importa un millón de toneladas de combustible anualmente, y en el sur un elemento **vendedor y productor** que posee cientos de millones de toneladas de buen carbón nacional, existen los dos elementos primordiales e indispensables para dar lugar a intercambio comercial.

Los tres factores básicos sobre los cuales debe descansar el negocio son: **Cantidad, Calidad y Precio** del carbón nacional, entrando a estudiar cada uno de estos factores se llega a la conclusión que tenemos la **cantidad** y la **calidad** deseada para satisfacer el mercado salitrero dependiendo la realización del negocio únicamente del **Precio.** "¿Cuál debe ser el precio para que pueda tener lugar el intercambio entre el Norte y el Sur? Productores y consumidores, vendedores y compradores, están tácitamente de acuerdo, y lo están en absoluto, en un punto y es que el **Precio** deberá ser **inferior al combustible importado y superior al precio de costo del nacional"** El precio del carbón importado difícilmente puede ser inferior a 35 chelines p. a. b. Antofagasta, porque en cancha en Inglaterra fué en Enero y Febrero de 16. s. 5d. debido al factor flete. Han podido accidentalmente ofrecernos a 33 s3 El petróleo no hay para qué tomarlo en cuenta, por cuanto no tiene flete de retorno. Estos 35s. representan hoy día $ 70 m|c., nuestro carbón deberá por lo tanto venderse p. a. b. en el Norte a menos de $ 70 m|c para poder competir con el importado. El problema queda así reducido a **"la obtención del menor precio de costo posible de la tonelada de carbón puesto en cancha".**

"En general se puede decir que en una mina de capacidad media y en circunstancias normales el **costo absoluto** de una tonelada de carbón puesto en cancha, debe ser alrededor de $ 30 m|c. y si estimamos el flete a la región salitrera en $ 15 m|c. tendremos que el carbón nacional costará $ 45 m|c. de manera que para poder competir con el carbón importado, el precio deberá fluctuar entre los dos límites $ 45 y $ 70 p. a. b. en el norte. Dentro de este margen, se encuentra la utilidad del negocio, el seguro y las mermas".

En seguida el Presidente, enuncia las otras aplicaciones que tiene el carbón empleado en forma pulverulenta y destilado a baja temperautra.

Pulverizado sirve para la calefacción de toda clase de hornos, metalúrgicos, de cerámica, de vidrios, de calcinacios, etc. Destilándolo se obtienen, combustibles líquidos, lubricantes, varias clases de aceite, cera, sulfato de amoniaco y mil otros productos químicos. Pero el gran porvenir está en el empleo del carbón pulverizado, que permite el uso de todos los carbones livianos, por muy pocas que sean sus calorías y muchas sus impurezas. Tendrán así aplicación en la gran industria todos los carbones nacionales.

Se propone la Asociación, tener una oficina técnica, a cargo de un ingeniero especialista de primera clase y un laboratorio industrial donde se pueden ensayar todos los carbones indicándoles el uso más conveniente en relación con sus cualidades.

También hará una sección de Bienestar que se encargue de todo lo referente a los obreros. En esta sección se estudiarán cuales son los mejores tipos de habitaciones, se elaborarán los reglamentos para proveer a los campamentos de agua y desagües y todo lo concerniente a la salubridad. Se confeccionarán los reglamentos para las escuelas primarias y las profesionales, destinadas a formar obreros especialistas en la explotación del carbón.

En igual manera se estudiará todo lo referente a la sección de ahorros y pensiones para la [i]lidez y vejez las sociedades [m]utualistas y los entretenimiento[s] una palabra, la Asociación se pará de trabajo, cuidándole, cándole y asegurándole su p[orve]nir.

Otro punto muy important[e] se indica en la exposición del [Pre]sidente, es el referente a los [pro]yectos de protección aduanera. [Di]ce textualmente: "Se ha hablad[o de] protección fiscal a la indu[stria] carbonera, y aún se ha llega[do a] formular proyectos de ley, para [gra]var la importación de todo com[bus]tible extranjero".

"La industria carbonera chi[lena] no necesita de semejante arti[ficio] para vivir y prosperar. La a[bun]dancia de sus yacimientos y la [fa]cilidad para explotarlos, perm[iten] poder obtener carbón a bajo [costo] y su excelente calidad y gra[n de]manda aseguran su desarrollo. [Car]negie, el viejo rey del acero, [ha]blando sobre la protección de[l] producto nacional decía: que [para] darle protección debía llenar pre[via]mente 3 condiciones: PRIMERO la **cantidad** producida fuera supe[rior] al consumo del país: **SEGUN[DO]** que la **calidad** fuera igual o [supe]rior al similar importado y **TER[CE]RO,** que su **precio** no fuera supe[rior] a éste.

De manera que la Asocia[ción al] iniciar sus labores declarand[o que] no necesita de un derecho pro[tec]tor aduanero, despeja de un go[lpe] un temor que tenían todos los [con]sumidores, especialmente los [sali]treros.

ENFERMEDADES DE LAS VIAS URINARIAS

La blenorragia mal cuidada suele complicarse con la cistitis, que además de un dolor muy vivo, y necesidad frecuente de orinar, produce complicaciones a veces bastante graves.

Por lo tanto, debemos emplear una medicación seria recetada por todos los médicos: la EUMICTINE, tomando de 8 a 12 cápsulas diarias, en las comidas.

Depósito en las principales Farmacias.

¡Adiós Jaquec

Una fricción con el maravi
Aceite Wizard proporcion
alivio instantáneo.

Cuando le duela la cabeza, tome el c más seguro y se librará de la jaqueca f rápidamente. El mejor método consis friccionar las sienes o la frente con un po

Aceite Wizard. Los remedios internos la jaqueca afectan el corazón y los ner El Aceite Wizard penetra a los tejidos y desaparacer el dolor y la congestión. absolutamente seguro y ahora lo usan mill de personas, porque nunca ha fallado. Ud. uno de entre millones de personas qu padecen jaqueca. Use el Aceite Wizard cualquier dolor o congestión, como Reum mo, Laringitis, Dolores de espalda, de músculos y articulaciones, de Oído, Resfri Heridas, Lesiones, Picaduras y Que duras. Un frasco de Aceite Wizard pu ahorrarle cientos de pesos en cuentas médicos. Para los niños y personas may compre un frasco grande en la botica.

En todos los casos de Indigestión, Gas gia, Malas digestiones, y demás enfermed del aparato digestivo, use las maravill Píldoras Wizard.

Fabricantes: Hamlin's Wizard Oil Chicago, E. U. A. De venta en toda Droguerías y Farmacias.

Unicos Representantes: Daube y Valparaíso, Santiago, y Concepcion.

S. A. C. BRAUN & BLANCHARD

VAPORES.—Servicio tri-semanal a Punta Arenas y Arica, de pasajeros y carga

"Santiago", el Martes 7 de Octubre.

"Tarapacá", el Martes 28 de Octubre.

"VALPARAISO", saldrá el Martes 18 de Noviembre,

Con escala en: San Antonio, Tomé, Talcahuano, Coronel, Corral, Puerto Montt, Castro, Quellón y Punta Arenas.

SERVICIO SEMANAL AL NORTE

"TARAPACA" saldrá de Valparaíso el 9 de Octubre, con destino a Arica, con escalas en: Coquimbo, Huasco, Caldera, Chañaral, Taltal, Antofagasta, Mejillones Tocopilla, Iquique y Arica. Este vapor tiene espléndidas comodidades para pasajeros de 1.a, 2.a y 3.a clases.

SERVICIO DE CARGA A BUENOS AIRES

El **"LLANQUIHUE"** saldrá para Montevideo y Buenos Aires a fines de Octubre con escalas en San Antonio, Talcahuano, Coronel, Corral, Puerto Montt y Punta Arenas. Se aceptará carga para puertos del Brasil con trasbordo en Montevideo.

OFICINA: AUGIER, BENAVIDES & Co., BANDERA 180, SANTIAGO

GRACE LINE

LA LINEA CON ITINERARIO FIJO

PRIMERA CLASE UNICAMENTE

Servicio rápido de pasajeros y carga para ANTOFAGASTA, IQUIQUE, ARICA, MOLLENDO, CALLAO, SALAVERRY, TALARA, BALBOA, CRISTOBAL Y

NEW YORK

Salidas de VALPARAISO:

"SANTA TERESA"	Miércoles	Octubre	15
"SANTA ANA"	Miércoles	Octubre	29
"SANTA ELISA"	Miércoles	Noviembre	12
"SANTA LUISA"	Miércoles	Noviembre	26

Las salidas son Miércoles por medio, a la 1 P. M. Servicio de cantina y cocina inmejorables.

GRACE y Cía. (Chile) S. A.
HUERFANOS 1037. — SANTIAGO.

DEPOSITO:
Soc. Anma. JAHUEL
SANTA ISABEL 115.—TELEFONO
CI SANTA ELENA

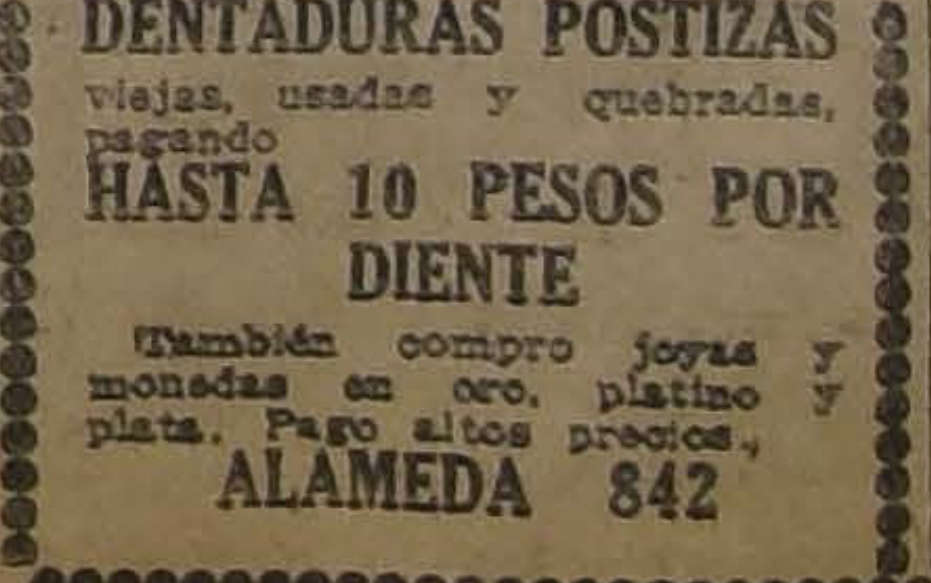

SE COMPRA

DENTADURAS POSTIZAS

viejas, usadas y quebradas, pagando

HASTA 10 PESOS POR DIENTE

También compro joyas y monedas en oro, platino y plata. Pago altos precios.

ALAMEDA 842

The Royal Mail Steam Packet Company

SERVICIO RAPIDO DE LUJO DESDE— Buenos Aires a Europa

PROXIMAS SALIDAS DE LOS AFAMADOS VAPORES

VIAJES RAPIDOS A LISBOA, EN 16 DIAS

CHERBURGO Y SOUTHAMPTON EN 19 DIAS

"AVON"	11,000 toneladas	14 de OCTUBRE
"ALMANZORA"	15,550 toneladas,	29 de OCTUBRE
"ANDES"	15,620 toneladas,	11 de NOVIEMBR
"ARLANZA"	14,930 toneladas,	26 de NOVIEMBRE
"AVON"	11.000 toneladas,	9 de DICIEMBRE

PROXIMAS SALIDAS DE LA LINEA D.

"DARRO"	24 Octubre	"DESNA"	21 Noviembre
"DEMERARA"	5 Diciembre	"DESEADO"	19 Diciembre

Viajes de llamada desde varios puntos de Europa. Siria y Turquía.

The Royal Steam Navigation Company

SANTIAGO... Agustinas 1017. — Casilla 536 :—: VALPARAISO Calle Blanco.— Casilla

SUB-AGENTES EN SANTIAGO
Compañía Expreso Villalonga y Compañía Transportes Unidos

Sociedad Anónima y Comercial

Braun & Blanchard

VAPOR RAPIDO A GUAYAQUIL

EL VAPOR

"VALDIVIA"

saldrá de **VALPARAISO** el **Sábado 11 de Octubre,** con escalas en Coquimbo, Huasco, Caldera, Antofagasta, Tocopilla, Iquique, Caleta Buena, Pisagua, Arica, Ilo, Mollendo Pisco Callao Salaverry, Eten, Paita y Guayaquil.

Recibe carga en los puertos del Sur, Corral, Bahía, Concepción y San Antonio, desde los primeros días de Octubre.

BLANCO 957. — VALPARAISO.

SOLO POR ESTA SEMANA, GRAN REALIZACION

de maletas, carteras para señoras, cinturones, etc., etc. en la

Maletería "El Faro"
ESTADO 74

Se Gratifica con $ 500 o más

a toda persona que ocurra a esta casa, comprando un **RECEPTOR RADIOTELEFONICO.** Esta economía le representa el hecho de venir a conocer nuestros precios.

Tenemos **RECEPTORES** de todos tipos y al alcance de todos los bolsillos.

DAMOS GRANDES FACILIDADES EN EL PAGO

Venga usted y le daremos las explicaciones necesarias haciéndole demostraciones sin compromiso.

THE CHILIAN RADIOPHONE CLUB
CASILLA 2815. — BANDERA 30. — SANTIAGO.

INFORMACIONES CABLEGRAFICAS DEL EXTERIOR

DE NUESTROS CORRESPONSALES ESPECIALES VIA EASTERN Y ALL AMERICA CABLES INC. Y DE "THE UNITED PRESS". LOS ORIGINALES DE TODOS LOS CABLE[illegible]AS QUE [illegible]TAN EN ESTA SECCION ESTAN A DISPOSICION DEL PUBLICO EN ESTA IMPRENTA

l Consejo de la Liga suspendió sus sesiones

e reunirá en Roma en Diciembre. — Designó un comité a fin de que prepare la Conferencia Internacional de Desarme.

KIN, 3. — **Se informa de e autorizada**, que China no tirará de la Liga de las Na- s, pues requiere para ello car a la institución con dos de anticipación, y seguir do las cuotas de gastos, las s le es imposible cubrirlas lmente. Sin embargo conti- siendo miembro de la Li- pesar de que se le requieran gos.— (U. P.)

EBRA, 3.— **Bélgica suscri- protocolo** sobre arbitraje, dad y desarme, siendo con once los estados que han to el protocolo..

NEBRA, 3.— **El Consejo de a ha decidido** la inmediata ión de un Comité en que es- entado cada país. pone elaborar un plan eto de reducción de arma- os navales y militares, como base de la Conferencia de Desarme.

Este Comité se reunirá el 19 de Noviembre, y se mantendrá en íntimo contacto con los miembros de la Comisión Permanente de la Liga de peritos navales, militares y aéreos, y con los de la Comisión Temporal Mixta de Desarme, compuesta de peritos, financistas, economistas, políticos, juristas y peritos representantes de los industriales y de los trabajadores — (U. P.)

GINEBRA, 3.— **El Consejo suspendió sus sesiones**, para volver a reunirse en Roma, en Diciembre próximo.— (U. P.)

GINEBRA, 3. — **El Consejo envió una nota** al Consejo de Embajadores de París, urgiéndolo para que delimite la frontera albanesa antes del Invierno, porque esta cuestión es una constante amenaza de conflagración balkánica. —(U. P.)

ES NECESARIO CREAR UN CENTRO MUNDIAL DE COOPERACION ECONOMICA

Declaraciones del delegado de Francia. M. Briand

(Correspondencia cablegráfica de Henry Wood, especial para "La Nación")

GINEBRA, 3.— M. Briand, delegado de Francia, entrevistado, declaró:

"Han bastado solamente cinco semanas para que se hayan estrechado tanto las relaciones entre los miembros de las comisiones del Consejo y de la Liga de las Naciones que es fácil suponer que enormes posibilidades pueden esperarse ahora de la Liga.

"Con Estados Unidos y Alemania en la Liga, los más altos ideales podrían ciertamente asegurar que toda aspereza entre las naciones y aún una posibilidad de guerra quedarían definitivamente eliminadas".

"Naturalmente que Alemania debe ingresar a la Liga por las vías legales, y en igual pie que todos, para llevar a efecto los comunes fines que la informan".

"Lo mismo se puede decir de Estados Unidos, pero para ello debe la opinión pública norteamericana desterrar la idea de que la Liga infringe la política norteamericana y su soberanía".

"Reconocemos que Estados Unidos no necesita ingresar a la Liga y que nunca lo necesitará; suposición geográfica desde luego, y la distancia de toda posibilidad de un conflicto con otras naciones; pero si los norteamericanos desean participar dignamente en el establecimiento de la paz mundial no pueden permanecer fuera de la Liga ni pueden tampoco perderla de vista, por el hecho de que si ocurriera una guerra afectaría no solamente a varias naciones, sino al mundo entero".

"Las causas por que se provocan las guerras, son numerosas, pero confío en que el nuevo protocolo de la Liga reduce a un mínimum las causas políticas de una guerra, pero permanecen las obras, las económicas, financiera sociales".

"Este es el gran trabajo de mañana. Debemos estar dispuesto a iniciarlo y desde luego ir pensando en crear un centro mundial de cooperación económico Ya hemos celebrado algunas conferencias internacionales, especiales sobre exportaciones e importaciones de materias primas y los gravámenes aduaneros para estas, pero eventualmente debemos organizar una conferencia internacional industrial. Actualmente estamos organizando la conferencia internacional sobre desarme y debemos preparar un proyecto internacional para el ajuste de un pacto sobre garantías y seguridades industriales, así como estamos preparando el pacto internacional de mutuas garantías".

"La labor es inmensa, pero mientras más pronto la encaremos, sin vacilaciones, dará mejores resultados, ya que queda sólo por remover la última causa de conflictos internacionales.. Una de las consecuencias de la reciente guerra ha sido el exceso de producción de las grandes fábricas que se desarrollaron durante la guerra, en su afán de producir elementos bélicos. Esta situación debe ser regulada. Los productos de esta especie deben ser universalmente distribuídos entre las naciones, de acuerdo con sus necesidades, porque en tiempo de paz deben tenerlos para evitar los peligros de los disturbios internos de las naciones, por la multiplicación de los cesantes'. .

"De suerte que para la paz política entre las naciones, es necesario evitar los conflictos económicos a causa de la producción de cada nación, la que debe estar en relación con la capacidad de consumo del mundo. Esto sólo se conseguirá mediante la más elevada colaboración internacional y tal colaboración sólo es posible con el funcionamiento del mecanismo existente, la Liga de las Naciones."—**Wood**.—(U. P.)

RAN BRETAÑA

POSIBLE QUE EL CKEY DONOGHUE SITE BUENOS AIRES

NDRES, 3.—En los círculos tivos se cree que se ha insi- o al gran jockey británico Donoghue, la idea de que se de a Buenos Aires durante la rada de invierno para correr los en esa ciudad. dice también que en ese ca- onoghue iría acompañado de dos o tres jockey para ayu- en la tarea de familiarizar jockeys argentinos con el ma que se emplea en Ingla- para correr caballos.

tura de dos aviado- británicos por turcos

NDRES, 3. —Comunican de tantinopla, que los turcos, de cumadía, en Mosul, ata- a varios aeroplanos británi- haciendo caer a una máquina turando a dos aviadores.—

S NEGOCIACIONES TRE ZAGHOUL PA- A Y MAC DONALD

NDRES 3.— Se anuncia que remier egipcio, Zaghoul Pas- minó sus conversaciones con remier Mac Donald, después a reunión que se prolongó más de dos horas.

ghoul Pasha regresará en a su país. Se cree que en conferencias con el jefe del rno británico, no se llegó a n acuerdo. (U. P.)

NDRES, 3.—**The Exchange raph Company desmiente** la a de que el procurador ge- del reino, sir Patrick Has- ha presentado su renuncia. P.)

HOLANDA

NDRES 3. — "The Exchan- elegraph Co.", ha recibido un acho de Amsterdam en el que uncia que reina cierta ansie- en la capital, debido a que es aviadores que partieron a lia Holandesa, en una máqui- ooker, abandonaron ayer a de la mañana Praga y toda- o se reciben noticias de que llegado a Belgrado. — P.)

GRECIA

TADO DE SITIO Y ENSURA EN RUMANIA

ENAS, 3.—Informaciones pro- tes de Rumania, anuncian que decretado el estado de sitio e se ha establecido la censu- (U. P.).

ITALIA

MILAN, 3.—**La Asociación de Pilotos Aéreos aprobó** una moción pidiendo la formación de un Consejo de Aeronáutica para propender a la eficiencia de las fuerzas militares y aéreas y para impulsar la aviación que sólo ahora existe en Italia.—(U. P.)

MARSELLA, 3.—Flash Bulletin. —**Augusto Malacria, fascita italiano**, ha sido arrestatdo. Se le acusa de complicidad en el asesinato de Matteotti.—(U. P.)

ALEMANIA

Del ex - Kaiser a Hindemburg

BERLIN, 3. — El ex-Kaiser Guillermo de Hohenzollern envió un mensaje cablegráfico al general Von Hindemburg, felicitándolo con motivo del 77.o aniversario de su nacimiento.— (U. P.)

BERLIN, 3.—**El Ministro de Alimentación ha declarado** que la cosecha en general, es inferior solamente en un veinte por ciento a la del año pasado.—(U. P.)

BERLIN, 3.—**El señor Plutarco Elías Calles**, presidente electo de México, partió de regreso a su país.

Hoy concurrió a despedirse del Canciller Stresemann.—(U. P.)

BERLIN, 3.—**Todos los buques de la Hamburg American Line**, de la North German Lloyd y de la Sur American Lines, diariamente informan sobre las condiciones del tiempo, para el vuelo transatlántico del dirigible Z. R. 3.—(U. P.)

ESTA NOCHE SE REABRE EL SANTIAGO

Sensacional estreno. Platea: $ 3. **"EL ALMA DESNUDA"** Conóscalo esta noche. Teatro San-

MUEBLERIA
"COLON"
56 - BANDERA - 58
Grandes rebajas de precios
Nuevo y espléndido local

LECTRICISTAS
ANTES DE HACER SUS COMPRAS
Conviene consultar nuestros precios.
EN MATERIALES ELECTRICOS DE INMEJORABLE CALIDAD
SON MUY VENTAJOSOS
Departamento de Electricidad de
MORRISON & Co.
—SANTIAGO—

Viña Concha y Toro
Sorteo mensual
....En el sorteo efectuado ayer en los salones de "El Diario Ilustrado", salieron favorecidos los siguientes números:
Con $ 300 el número 7258.
Con $ 200 el número 19368.
Con $ 100 los números 18935, 812, 3789, 20, 062.
PIDA SU CUPON POR CADA COMPRA DE $ 10

LOS ARGENTINOS DESAFIAN AL TEAM OLIMPICO DE FOOTBALL POR EL CAMPEONATO MUNDIAL

(Correspondencia cablegráfica de Luis María Alvarez, especial para "La Nación")

BUENOS AIRES, 3—El mundo podrá presenciar dentro de poco tiempo un acontecimiento footballístico de caracteres nunca igualados, si, como es de esperarlo, llegan a encontrarse nuevamente los dos equipos de aficionados más fuertes: el campeón olímpico y el argentino, reciente vencedor de su eterno rival.

La Asociación Argentina ha resuelto desafiar a la Asociación uruguaya para un match por el campeonato universal del deporte, debiendo enfrentarse ambos conjuntos en un field de un país europeo o de los Estados Unidos de Norte-América, siendo preferible para los desafiantes este último país.

En todos los círculos se advierte vivo interés por conocer la suerte que correrá este desafío una vez que se haya formalizado. Se adelanta ya que en caso de ser aceptado, centenares de aficionados argentinos y uruguayos se trasladarían a Estados Unidos o Europa a presenciar este encuentro que, indudablemente, no tendría precedentes en la historia del deporte mundial. — **Alvarez**. —Especial).

LAS FUERZAS DE SUN-CHUAN-FANG AVANZAN SOBRE SHANGAY

Se combate desde antenoche en Sun Kiang, a veinte millas del puerto

SHANGAI, 3.—**Durante el día se ha trabado una gran batalla** a veinte millas al Sur de este puerto.

Las fuerzas de Chih-Sien-Yuan han avanzado cinco millas, en persecución de las fuerzas de Lu-Yung-Siang.

La batalla que se inició anoche en Sung Kiang, ha continuado durante el día de hoy.

El General Sun - Chuan - Fang avanza con sus fuerzas, para ocupar a Shangai. Las fuerzas de Lu han preparado una resistencia poderosa.

El Generalísimo Wu-Pei-Fu se empeña en provocar la rivalidad entre Sun-Chuan-Fang y Chi-Sien-Yuan, prometiéndole a uno de ellos la posesión de un distrito, para que capture al Comisario; pero Sun-Chuan-Fang ha determinado demostrar al Gobierno de Pekín que sus filas están debilitadas para ganarse el favor de Wu-Pei-Fu.

Las fuerzas de Sun-Chuan-Fang han avanzado cinco millas a lo largo de la vía ferroviaria entre Hang-Chow y Shangai, obligando a retirarse a las fuerzas de Lu-Yung-Siang.—(U. P.)

PEKIN, 3.—**La Cancillería ha sabido que dieciocho aeroplanos** son conducidos a bordo de un transporte francés, con destino a Chang-Tso-Lin.

Se ha consultado al Gobierno del Japón, respecto de la efectividad de dicha noticia, pidiéndole que evite que esos armamentos lleguen a poder de Chang-Tso-Lin, pero el Japón no ha contestado hasta ahora.— (U. P.)

SHANGHAI, 3.— **Continúa la lucha en forma intensiva** en el frente de la zona, y a pesar de que se ignora el resultado de los combates, se cree que Shanghai estaría seriamente amenazada de ser atacada por las fuerzas rebeldes.

NONDRES, 3.—**Los persistentes rumores** de la proximidad de nuevas elecciones virtualmente parecen ser fundados, pues todos los partidos precipitarán las nuevas elecciones, valiéndose del pretexto del tratado anglo-ruso, y apenas se reanuden las sesiones ordinarias del Parlamento, las que comenzarán el 28 de Octubre.—(U. P.)

LA LLUVIA IMPIDIO AYER A ZANNI CONTINUAR SU RAID

SHANGHAI 4. — Flash Bulletin. — **A las 8.10 de esta mañana**, el aviador Zanni tuvo que suspender su partida al Japón, a causa de una lluvia torrencial que se desencadenó. — (U. P.)

WASHINGTON, 3.— **El doctor Charles Marvin, Jefe de la Oficina Meteorológica de Estados Unidos**, entrevistado, declaró que las circunstancias habían cambiado, pero que las oportunidades del aviador Zanni para cruzar el Pacífico eran limitadísimas.

—"Nuestros aparatos—dijo—registran un porcentaje muy pequeño de días claros en el área de Alaska, durante el mes de Octubre".

El corresponsal de la "United Press" ha podido establecer que para el mes de Octubre, según el tiempo registrado en 1922, en Saint Paul lloverá veintisiete días y los restantes permanecerán nublados; en Atka lloverá unos doce días y no habrá días despejados; en Sitka lloverá veinticuatro días y cinco días despejados.

Termina manifestando que Zanni podrí arealizar el vuelo en Octubre, pero que en Noviembre ya sería imposible.— (U. P.)

LA CAMARA DE LOS LORES SE PRONUNCIA SOBRE EL PROYECTO DE LEY RELATIVO A IRLANDA

Se insiste en que se convocará a nuevas elecciones

LONDRES, 3. — **Mr. Hastings conferenció extensamente** en Downing Street. Rumores sin confirmación dicen que puso en manos de Mr. Mac Donald su renuncia. Se cree, sin embargo, que no se producirán novedades de importancia, antes de la reunión que deberá celebrar el Gabinete la semana próxima.—(U. P.)

LONDRES, 3.— **Temporalmente se ha relegado al fantasma de la proximidad de las elecciones**, mientras la Cámara de los Comunes está en receso, a causa de que la Cámara de los Lores ha entrado hoy, a mediodía, a conocer de la legislación sobre fronteras de Irlanda; pero los Comunes volverán a sesionar el Miércoles próximo, reanudándose entonces las dificultades para el gobierno laborista, el cual habrá de salvar una serie, hasta que se produzca su caída.

Esta mañana los trenes salieron de Londres atestados de parlamentarios, que parten a sus respectivos distritos a continuar los preparativos para la próxima campaña electoral.

Los partidos laborista y liberal esperan obtener, de sus respectivos leaders, discursos de carácter político; así, Ramsay Mac Donald hablará el Martes en Londres, ante el partido laborista reunido en conferencia ;y, Lloyd George hablará el Lunes en Leicester. Se cree que Mac Donald tendrá una ventaja sobre Lloyd George, debido a que podrá hacerse cargo de las expresiones de éste, por el hecho de que Lloyd George hablará antes que Mac Donald.

En general, se cree que la enmienda liberal será proclamada en la Cámara de los Comunes, a pesar de que los liberales no han dado un solo paso para lograr el apoyo de los conservadores, ni para la enmienda ni para el voto de censura.

En los círculos laboristas se espera que el partido obtenga sesenta asientos más en el Parlamento, si se va a nuevas elecciones.—(U. P.)

LONDRES, 3—**Se informa**, aunque sin confirmación, que el Procurador General Sir Patrick Hasting habría renunciado a su cargo, a causa de las severas críticas que se le habrían hecho, por haber procesado al editor Campbell, del semanario "Workers", a causa de publicar párrafos sediciosos y contrarios al orden público. — (U. P.)

LONDRES, 3—**La Cámara de los Lores aprobó**, en primera lectura, el proyecto de ley sobre fronteras de Irlanda y ha postergado el trámite de la segunda lectura hasta el Martes.—(U. P.)

LONDRES, 3.— **Hace algunos días se había anunciado que el nuevo hijo** de la Princesa María llevaría el nombre David, pero posteriormente su abuelo, el Conde de Harewood y el Príncipe de Gales han anunciado que se llamará Gerald David.

El bautizo se realizará el Domingo, en Goldsborough. llevará el nombre de Gerald, en memoria de un antepasado de la familia Lascelles.—(U. P.)

MUEBLERIA
LA ARGENTINA
214.— BANDERA.— 220
JOSE GURFINKEL
GRAN SURTIDO DE MUEBLES DE TODOS ESTILOS
FABRICA: CHILOE 1310
A precios más bajos que en todas las Mueblerías. Antes de hacer sus compras, consulte mis precios.

ESPAÑA

MADRID, 3.—**Llegó el Príncipe de Asturias**.—(U. P.)

HOMENAJE EN SORIA AL ESCRITOR ZOZAYA

SORIA, 3. — En el salón de sesiones de la Municipalidad, se ha celebrado solemnemente la entrega al escritor Zozaya de un pergamino con el título de hijo adoptivo de la ciudad.

El alcalde pronunció un discurso, encomiando al pensador ilustre y expresándole la admiración que le rinde Soria.

El escritor, en un magistral discurso, expresó su gratitud, siendo ovacionado,

Los periodistas le obsequiaron con una jira campestre. La prensa le dedica artículos encomiásticos. El vecindario rivaliza para agasajarlo. — (U. P.)

El Príncipe Humberto llegará en breve a Cádiz

MADRID, 3.— El Príncipe del Piamonte, llegará en breve a Cádiz. Como viaja de riguroso incógnito, no se le agasajará oficialmente. Se preparan obsequios en honor de los marinos italianos, pero de carácter particular.

El Herededor del Trono de Italia se dirigirá a su patria el 12 del presente.— (U. P.)

VICENTINI SE ENTRENA PARA SU PELEA CON KANSAS

ANDOVER, NUEVA JERSEY, 3.—Luis Vicentini hizo trabajos de carretera en la mañana de hoy, recorriendo siete millas.

En la tarde hizo cuatro rounds de boxeo con la sombra y dos con cada uno de sus sparring partner, Kelly y Jacks.

También trabajó con el saco de arena y saltó el cordel.

Kelly, sparring de Vicentini dice que el chileno ha mejorado mucho en su sistema de boxear, pero lo encuentra aún que no pega golpes fuertes al cuerpo. —(U. P.)

ANDOVER, 3. — Luis Vicentini hizo trabajos de carretera recorriendo ocho millas.

En seguida tomó un descanso para hacer, después de almuerzo, cuatro rounds de boxeo con la sombra, dos de boxeo con Kelly y dos más con Jacks.

Vicentini pesa actualmente ciento treinta y cinco libras (62.10 kilógramos).

Entrevistado declaró que se encontraba en excelentes condiciones y que podría subir al ring en cualquier momento.

Bersac asegura que Vicentini derrotará a Rocky Kansas, más ligero que en la otra ocasión.

ACTIVIDADES DEPORTIVAS MUNDIALES

ROMERO PELEARA EL 10 CON SHARKEY

EL MATCH DE REVANCHA SERA A DOCE ROUNDS

NUEVA YORK 3. — Quintín Romero ha concedido una match de revancha a Jack Sharkey, el que se realizará en Boston el 10 del corriente.

Este match será a doce rounds.

Romero se encuentra actualmente sometido a un intensivo entrenamiento, bajo la dirección de George Lawrence, quien actuará de second de Romero en Boston.

Se espera que dos sparring partners empezarán a trabajar desde esta noche con Romero.

Las condiciones del chileno han mejorado visiblemente y su lesión en la mano casi ha desaparecido.— (U. P.)

NUEVA YORK, 3. — **Las dificultades que tenía Firpo** con las autoridades de inmigración, han sido solucionadas satisfactoriamente.

En vista de esto, el boxeador argentino ha resuelto reanudar su entrenamiento en forma intensiva.

Tex Rickard ha manifestado que probablemente se realice una pelea entre Firpo y Fulton, el 14 de Noviembre.— (U. P.)

DAYTON-OHIO, 3.—Basil Rowe se adjudicó el premio en la carrera de ciento veinte millas de las competencias internacional de aviación. Marcó un promedio de ciento ocho y media millas por hora. Participaron diecisiete aviadores.

Robert Jaros recibió doscientos dólares de premio, en calidad de constructor del mejor modelo de máquina, la que fué piloteada por Rubber Banda en la prueba de la media milla.—(U. P.)

MADRID, 3.—**En los círculos deportivos ha causado sensación** la derrota del equipo uruguayo de football por el argentino.—(U. P.

FRANCIA

Una leyenda sobre el Príncipe de Asturias

PARIS, 3—**El Príncipes de Asturias**, heredero del trono de España de incógnito recorría solo, la otra noche, los barrios bajos de París y se encontró con un hombre que se ofreció para conducir al Príncipe y que tenía todas las apariencias de un apache.

El Príncipe y el apache se dirigieron a una casa, que era frecuentada por Enrique IV, cuando de improviso se presentaron dos marineros sin sus uniformes y llamaron a la puerta disparando sus revólveres, y exigiendo dinero.

El Príncipe de Asturias se arrojó por una ventana y llamó a la policía, la que logró arrestar a uno de los desconocidos.

La Embajada de España en esta capital ha desmentido el hecho, pero la policía ha confirmado que hizo varios arrestos hace algunos días, a raíz de unos disturbios que se produjeron una noche en un Club, y que uno de los arrestados resultó ser finalmente el Príncipe de Asturias. —(U. P.)

Mr. LOGAN REHUSA UNA INVITACION DE LA COMISION DE REPARACIONES

PARIS, 3.—En respuesta a la invitación unánime de los miembros de la Comisión de Reparaciones, para que formara parte de ella como miembro efectivo, en representación de los Estados Unidos, Mr. Logan ha expuesto que no puede aceptarla porque, a su juicio, su deber se limita a continuar en su carácter de observador extra-oficial.

Se cree que Mr. Logan representará a los Estados Unidos en la próxima conferencia destinada a distribuir las reparaciones. — (U. P.)

ANATOLE FRANCE SE HA DEBILITADO MUCHO

TOURS, 3.—Anatole France se ha debilitado en forma apreciable durante las últimas cuarenta y ocho horas.—(U. P.)

La ejecución del Plan Dawes

PARIS, 3.— Los miembros de la Comisión de Reparaciones han decidido postergar unos siete días la fecha del comienzo de la ejecución del plan Dawes.

Esta postergación se debe al hecho de que se han atrasado las negociaciones de Londes para la contratación del empréstito a Alemania. Las dificultades para el éxito de las negociaciones se deben a las cauciones que exige Gran Bretaña para la suscrición del empréstito.— (U. P.)

MARRUECOS

MADRID, 3.—**Hoy no se han desarrollado operaciones** ni en Larache ni en Tetuan. Sin hostilidades, se realiza la evacuación de los heridos y enfermos.— (U. P.)

ESTADOS UNIDOS

WASHINGTON 3. — **El Presidente Coolidge nombró** al coronel Meriwather Walker del Cuerpo de ingenieros, Gobernador de la zona del Canal de Panamá. (U. P.)

WASHINGTON, 3.— **El Departamento de Comercio ha recibido** informaciones, no confirmadas aún según las cuales los intereses de la firma Harriman, de Nueva York, han obtenido el control de inmensos depósitos de manganeso situados en Georgia.—(U. P.)

INFORMACIONES OFICIALES SOBRE EL SALITRE CHILENO

WASHINGTON, 3. — Según se desprende de despachos oficiales recibidos por el Departamento de Comercio y que se refieren a Chile, "la producción de salitre continúa en gran escala y ha habido ventas importantes. Los grandes importadores obran con cautela pues, al parecer temen una posible reacción", pero, "las restricciones impuestas al crédito han aliviado las tasas de descuento comercial en un promedio del diez por ciento.

Se nota también un aumento en los depósitos de ahorro".—(U. P.)

La campaña presidencial

NUEVA YORK, 3.— En varios estados del país, actualmente se desarrollan actividades políticas, con motivo de la próxima campaña electoral. Los candidatos realizan giras, por sus distritos electorales, pronunciando discursos.

Wheeler se encuentra actualmente en Montana, donde ha iniciado su campaña electoral, con un discurso que pronunció en Missoula, en el que atacó duramente la plataforma de Mr. Coolidge. Wheeler partió esta noche a la costa del Pacífico, mientras que Mr. Dawes desarrolla sus actividades en Kansascity, para seguir luego a Fortwayne, en la Indiana, donde hablará esta misma noche.—(U. P.)

PORTUGAL

MADRID, 3. — **Los conflictos sociales han creado en Portugal una situación delicada**. La industria gráfica se encuentra en una grave crisis. Muchos obreros se hallan sin trabajo.

La industria de la refinería de azúcar está también en situación difícil.

Los obreros electricistas están disgustadísimos, porque individuos ajenos al oficio trabajan por escasas remuneraciones, perjudicando a los especializados.

La Confederación Patronal ha emprendido una campaña de protesta y de resistencia contra el nuevo régimen de contribuciones y de impuestos aprobado por el Parlamento.

Todo este descontento ha creado una situación difícil. — (U. P.)

ECUADOR

GUAYAQUIL 3. — **Las fiestas del 9 de Octubre**, serán solemnizadas con la entrega de sus brevets a los pilotos alumnos de la Escuela de Aviación, dirigida por el técnico Cansini.

Los pilotos verificarán vuelos determinados por la Federación Aeronáutica Internacional.

Si Ud. necesita un buen
Sombrero
de paja
cómprelo en la
SOMBRERERIA
LA METROPOLE
Pasaje Matte 44-45

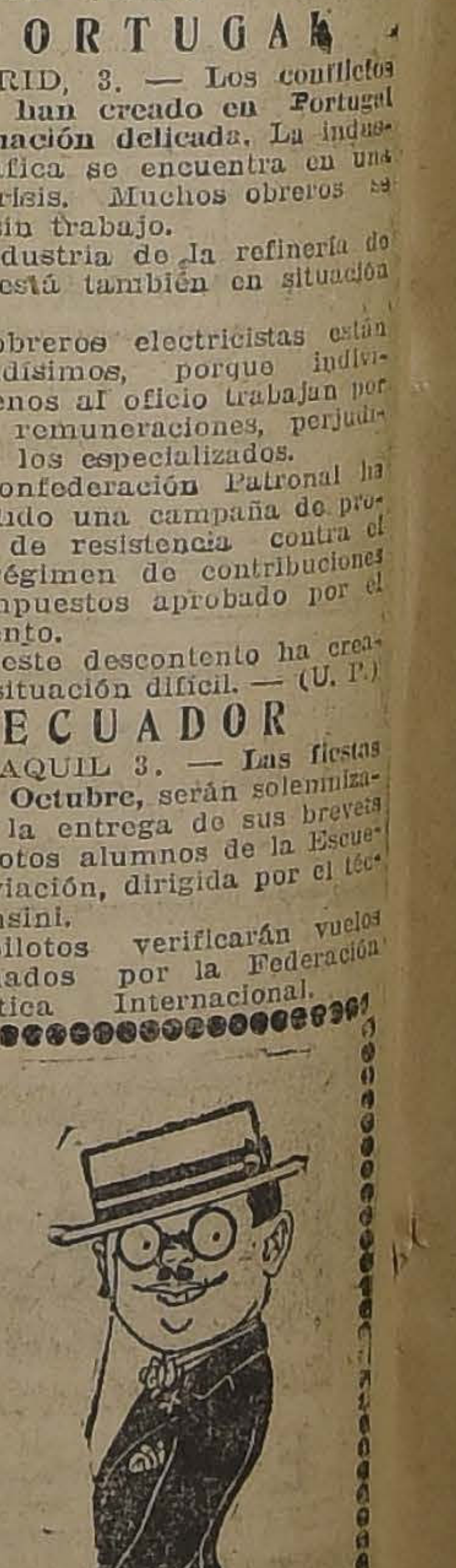

INFORMACIONES CABLEGRAFICAS DEL EXTERIOR
DE NUESTROS CORRESPONSALES ESPECIALES VIA EASTERN Y ALL AMERICA CABLES INC. Y DE "THE UNITED PRES". LOS ORIGINALES DE TODOS LOS CABLEGRAMAS QUE SE INSERTAN EN ESTA SECCION ESTAN A DISPOSICION DEL PUBLICO EN ESTA IMPRENTA

El reconocimiento del gobierno chileno por Argentina

"La Razón" pide su opinión a varias personalidades. — Mientras algunas opinan que debe reconocérsele, otras piensan que no debe hacerse, considerándolo ilegítimo.

(Correspondencia cablegráfica de Luis María Alvarez, especial para "La Nación")

BUENOS AIRES, 3.—El diario "La Razón" ha creído conveniente, ante la inminencia de que el Ejecutivo argentino reconozca al Gobierno de Chile, entrevistar a varios ex-hombres de Gobierno, sobre todo a personas que han ocupado en otras Presidencias la cartera de Relaciones Exteriores.

Les ha preguntado si consideraban justo que el Gobierno argentino reconociera a las nuevas autoridades de Chile.

El doctor Manuel Montes de Oca, ha dicho:

"Creo que procede de inmediato el reconocimiento del Gobierno de Chile. El Estado no pierde nunca su continuidad, sea cual fuere el Gobierno que rija. No son los países extranjeros los llamados a juzgar sobre su legitimidad o ilegitimidad. Lo principal es que el Gobierno sea de carácter general. En este caso se encuentra Chile, donde no hay más que uno. Por lo demás, Argentina ha establecido como precedente no inmiscuirse en las cuestiones políticas de orden interno de los Estados extranjeros, lo que nos ha dado excelentes resultados. No veo, pues, la razón para que nos apartemos de esta línea de conducta".

El doctor don Carlos Rodríguez Larreta, ex-Ministro de Relaciones Exteriores, en los Gabinetes de los Presidentes Quintana y Figueroa Alcorta, que se encuentra enfermo, dió también su parecer.

"A mi juicio, — manifestó — debe procederse sin más trámites y de inmediato al reconocimiento del Gobierno de Chile. No somos nosotros los llamados a juzgar sobre su legalidad, desde el momento en que el pueblo chileno lo ha aceptado, prestándole el debido apoyo. Lamento que el mal estado de mi salud no me permita fundamentar, como lo deseara, esta opinión".

El doctor Francisco J. Ortiz, ex-senador nacional y ex-Ministro de Relaciones Exteriores durante la primera Presidencia del General Roca, quien ha intervenido en asuntos sonados como el de la expulsión del Nuncio, Monseñor Mattera, dijo:

"Opino que el Gobierno de Chile no puede ni debe ser reconocido, porque no es la expresión de la voluntad popular. Es el fruto de una asonada militar que disolvió el Congreso, obligando a huír al Presidente constitucional, señor Alessandri. Su ilegitimidad es indiscutible. La situación de Chile es una situación de fuerza. Y la fuerza es una negación del derecho".— Alvarez.—(Especial).

HOY SE INAUGURA EN LIORNA EL CONGRESO DEL PARTIDO LIBERAL

Comentarios de la prensa italiana. — El punto principal del programa será el de la posible participación de los liberales en el Gobierno.

ROMA, 3.—El Congreso Nacional del Partido Liberal se inaugurará mañana en Liorna, donde el Gobierno ha adoptado las disposiciones necesarias para garantizar el máximo respeto.

Entretanto, se van multiplicando los órdenes del día de las distintas secciones regionales, en el sentido de que deben reafirmarse, contra la ideología fascista, los principales fundamentos del liberalismo y de que la colaboración que se preste al Gobierno debe estar condicionada por los compromisos de garantías que éste asuma a tal respecto.

El diario "La Stampa", de Turín, que encarna la tendencia de los liberales de la izquierda, sintetiza en la siguiente forma los problemas que deberá discutir el Congreso para decidir su propia actitud: 1.o, si el régimen monárquico constitucional es reconocido, de derecho y de hecho, por el partido que ocupa el Poder, o si este partido cree tener el Poder por derecho de conquista; 2.o, la cuestión relativa al poder legislativo del Parlamento, reconocido de derecho, pero anulado de hecho, mediante la práctica de los decretos-leyes; 3.o, los problemas del orden público y del funcionamiento de la Justicia, especialmente en relación con la impunidad de que gozan numerosos culpables de violencias criminales; 4.o, el problema de que la Milicia sea constitucional; 5.o, las libertades constitucionales, especialmente la libertad de prensa y el derecho de reunión; 6.o, la cuestión moral, es decir, si la responsabilidad del partido que ocupa el Gobierno no se hace extensiva a las transgresiones cometidas por sus adeptos.

"Il Corriere della Ser.", de Milán, después de examinar en un extenso artículo la situación general, plantea el siguiente dilema: puesto que los liberales han formulado la cuestión de que el Gobierno debe comprometerse a gobernar de acuerdo con los principios universales del liberalismo, superiores a cualquier contingencia, se verán obligados, no sólo a retirarle la colaboración, sino también a pasar a la oposición, en el caso de que el Gobierno no otorgue las garantías indispensables.

Por último, "Il Giornale d'Italia", examinando minuciosamente la historia de los últimos dos años, observa que el señor Mussolini repudia evidentemente las ideas y métodos liberales, a pesar de habarse visto obligado a reconocer la necesidad de utilizar sus hombres y valerse de sus servicios, teniendo aún hoy la pretensión de que continúen prestándose a sus conveniencias incondicionalmente; pero — añade— los liberales caerían en la mayor ingenuidad y consumarían una verdadera traición y se dejarán burlar nuevamente, puesto que su deber consiste en responder al estado de ánimo del país, el cual exige garantías para sus libertades constitucionales y para su propia paz.

LIORNA, 3.—Los ojos de Italia están fijos en el Congreso Liberal que se celebrará mañana.

Se reunió ya el Comité Ejecutivo y redactó su programa. La cuestión principal será si los liberales colaboran o no en el Gobierno. Asistirán centenares de periodistas, entre los que se encuentra Farinacci. Coincidirá con la apertura del Congreso el viaje que Mussolini hará a Milán, donde pronunciará varios discursos. Se espera que haga un elogio del partido liberal, invitándolo a colaborar con el Gobierno.

Los sentimientos partidistas se advierten agitadísimos.—(U. P.)

BODEGAS

ARRENDAMOS DEPARTAMENTOS

cerrados en nuestras espaciosas bogedas EX-DESVIO BESA, calle San Borja, con grandes facilidades para movilización de mercaderías y carguío de carros.

RECIBIMOS CARGA A BODEGAJE

Errázuriz, Simpson & Cía. Lda.
—::— HUERFANOS 1112 —::—

TIDE WATER OIL Cº
OFICINA PRINCIPAL NEW YORK
REFINERIAS: BAYONNE-NEW-JERSEY

VEEDOL

ACEITES LUBRICANTES Y GRASAS.

IMPORTADORES ERRAZURIZ INGENIEROS EXPORTADORES SIMPSON CONTRATISTAS & C LTDA
AJENTES EXCLUSIVOS

Viña San Cárlos
JOSE LUIS COO
Monjitas 561.—Teléfono 1969.—Casilla 3515.

Grand Vin Tinto	(1907)	Navegado 6,000 millas	$ 120.00 cajón
PINOT Reservado	(1909)	Navegado 6,000 millas	120.00 "
ESPECIAL Tinto	(1909)	Navegado 6,000 millas	100.00 "

Este vino es parte de un pequeño lote que ha permanecido por más de dos años en La Habana.

ESTA REUNIDA EN WASHINGTON UNA CONFERENCIA DE RADIOTELEFONIA

Importancia de esta reunión, a que invitó el Secretario de Comercio, Mr. Hower

WASHINGTON, 3.—Se reunió hace poco en esta capital la tercera conferencia nacional de radiotelefonía, a invitación del secretario de Comercio, Mr. Hoover.

Concurrieron representantes de varios gobiernos interesados, y de la industria y muchos aficionados.

Varios grupos de asociaciones y de personas que ejercen su actividad en el campo de la radiotelefonía fueron invitados también a enviar representantes para constituir la comisión consultiva de la conferencia.

Anteriormente se realizaron dos conferencias análogas, una en el mes de Febrero de 1922 y la otra en Marzo de 1923, y el resultado con la cooperación voluntaria fué tan satisfactorio que se resolvió mantener este método para desarrollar y mejorar el servicio de las comunicaciones inalámbricas.

A causa del crecimiento de este sistema de comunicación, y particularmente de la multiplicación de las estaciones propaladoras y la consiguiente congestión del aire, se cree que es necesario hacr una revisión de los métodos actuales en uso.

Durante la conferencia se harán audiciones públicas durante varios días y se ofrecerá todo género de oportunidades para la realización de los más variados propósitos y para que las organizaciones del ramo hagan las observaciones que tengan a bien acerca de cualquier hecho relacionado con las actividades radiotelefónicas.

Se cree que en este sentido la comisión obtendrá algunas informaciones de gran valor y particularmente por el interés que despierta en el público la radiotelefonía y el hecho de que muchos aficionados han hecho muchos estudios sobre el particular.

Los medios de distinguir la identidad de los llamamientos hechos por aficionados de las naciones extranjeras, es uno de los puntos que comprende el programa, y se cree que podrá llegarse a la determinación de la forma en que podría efectuarse esa distinción.

Se tratará también sobre las materias que siguen:

Relaciones entre los servicios comerciales y el gobiernô.

Intervención de las comunicaciones eléctricas que no tengan su origen en las estaciones trasmisoras.

Limitación del poder, división del tiempo y determinación de las zonas de las estaciones propaladoras.

Revisión de la actual frecuencia de la longitud de onda y arreglos para reducir la interferencia.

Usó del alta frecuencia o de las ondas cortas.

Clasificación de estaciones propaladoras.

Entre las recomendaciones que fueron aceptadas por la segunda conferencia nacional de radiotelefonía, que se celebró, el año próximo pasado, figuran las siguientes:

Que para otorgar licencias, el departamento de Comercio limite el uso de la fuerza donde pueda producirse una inmotivada interferencia.

Que para evitar la "voluntaria o maliciosa interferencia", como está determinado por la sección 5 de la ley de 13 de Agosto de 1912, y la reducción a su mínimo de la interferencia, como se establece en el artículo 8 de la convención internacional, se requiere que el departamento de Comercio suspenda o rescinda discrecionalmente los permisos para instalar estaciones para trasmitir en frecuencias de ondas especificadas a cierto tiempo y en fuerzas definitivas y con trasmisores de cierto tipo y, cuando a juicio del departamento de Comercio, la interferencia pueda o no tener resultado.

EL AVANCE DE LOS WAHOBI A LA MECA

LONDRES, 3.—Despachos oficiales británicos, procedentes de Jeddah comunican que quince mil refugiados han llegado a dicha ciudad, procedentes de La Meca, donde hay escasez de agua.

La mayoría de los más prominentes habitantes de La Meca han huido, pero Hussein permanece en ella.

La ciudad aún no ha caído en poder de la tribu "Wahabi".—(U. P.)

LONDRES, 3.—Mientras que el anciano Hussein, con un puñado de fieles soldados, pertenecientes a la guardia de palacio, se preparan para defenler a este último en caso necesario, los guerreros de la tribu "Wahabi" continúan a la expectativa en las afueras de la ciudad, sin defensa y caso desierta, sin tratar de penetrar a ella.

En las esferas bien informadas se cree que mientras más tiempo permanezcan en esta posición, fuera de la ciudad, menos probabilidades tienen de entrar a ella.—(U. P.)

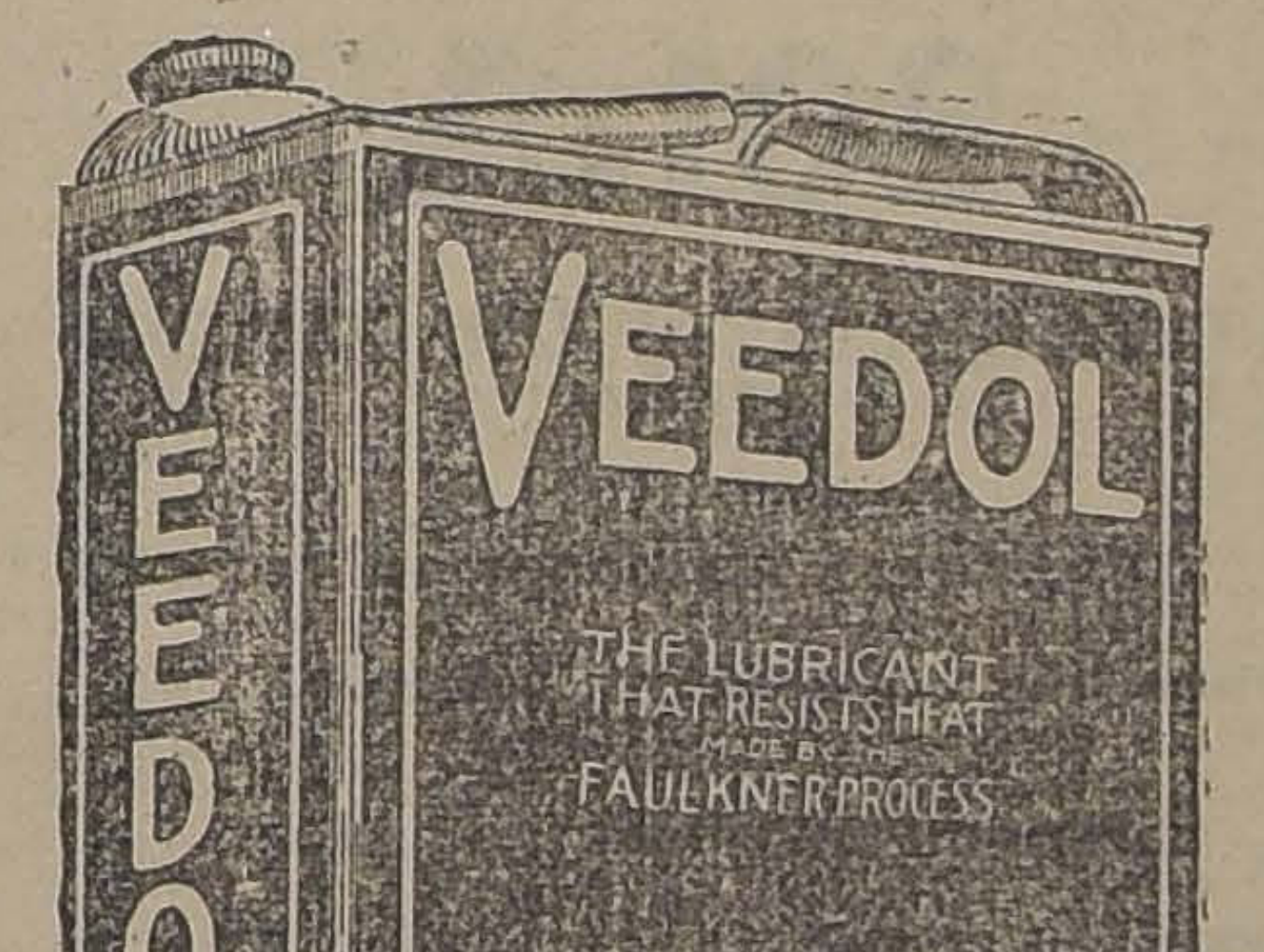
VEEDOL
VEEDOL
THE LUBRICANT THAT RESISTS HEAT
MADE BY THE FAULKNER PROCESS
FORDOL
TIDE WATER OIL COMPANY NEW YORK

ACEITES Y GRASAS
LUBRICANTES

Desde 1 galón, ofrece
Oscar Spoerer y Cía.
Bandera 24 -:- Casilla 7560

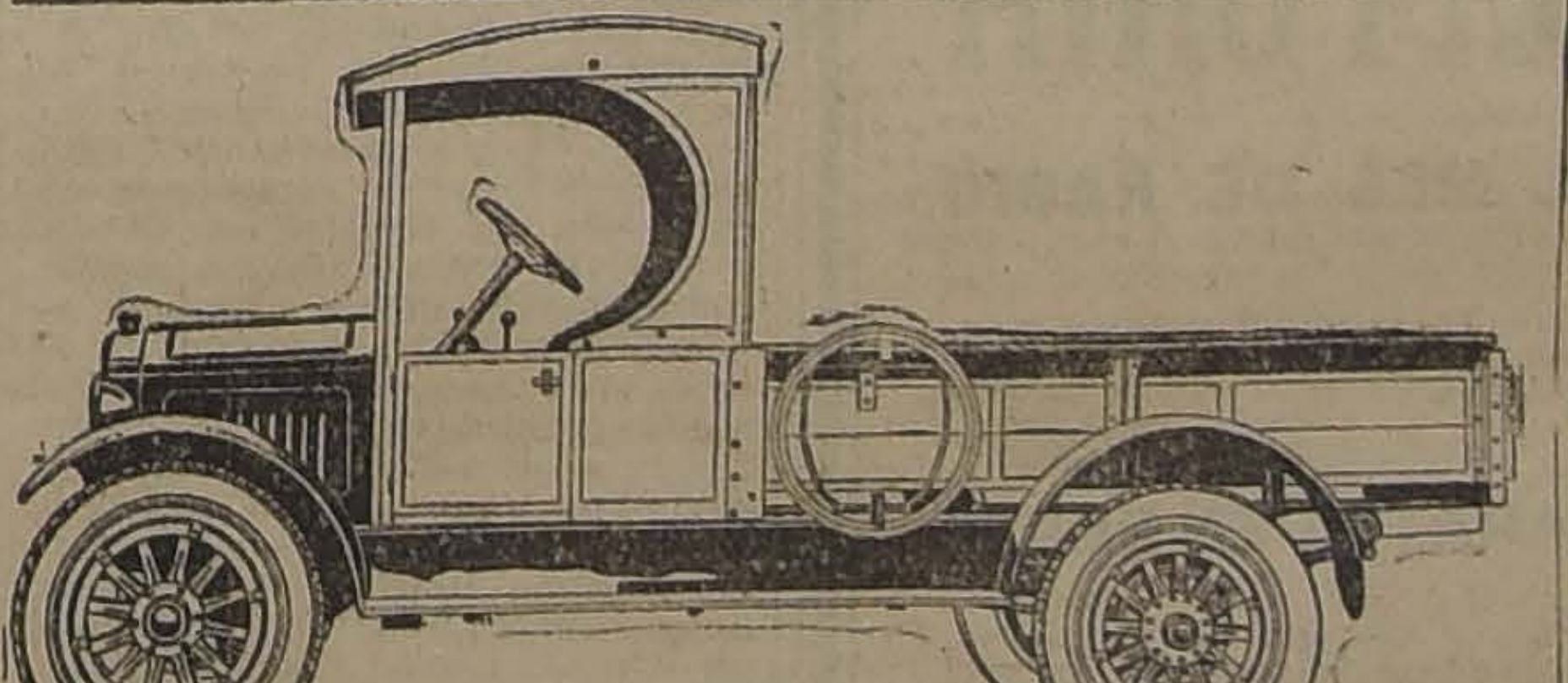

CAMIONES REPUBLIC
de diferentes tonelajes encontrarán donde sus distribuidores para Chile:
Graham Rowe & Co.

URUGUAY

La jira del Presidente de la República

MONTEVIDEO, 3. — Ayer la comitiva presidencial efectuó su visita a la ciudad de Artigas. El Presidente, al agradecer las demostraciones recibidas prometió interesarse en la construcción del puente internacional, sobre el río Cuareim, llenando así las aspiraciones de la zona fronteriza. El Ministro de Relaciones ha sido invitado por el Intendente de Guarahay, trasladándose a dicha ciudad acompañado de la señorita Hortensia Serrato. Una escolta de caballería acompañó el auto del doctor Manini, quien tenía a su lado al capitán L Rubin, comandante de la Brigada Militar brasileña; la comitiva visitó la localidad y luego fué recibida en el Club Comercial donde habló el Intendente señor José Wagner, siguiendo en el uso de la palabra el doctor Alseo Bardo, enviado especial del Presidente del Estado. Por último agradeció el doctor Manini. También hizo uso de la palabra el Ministro argentino doctor Lagos Mormol y el señor Dranbetesaedo Ministro del Paraguay. Hoy, la comitiva presidencial se dirigió a Paysandú.—(ESPECIAL).

ARGENTINA

Una versión sobre la misión del Teniente Bravo

BUENOS AIRES, 3.—El diario "La Acción" publica hoy un suelto que dice:

"Informaciones extraoficiales que hemos recogido, nos permiten anticipar que el gobierno del Brasil ha adoptado una enérgica resolución destinada a evitar la entrada a ese país del teniente Mario Bravo, enviado por el gobierno de Chile a dar conferencias alusivas al régimen de gobierno que se ha establecido en esta última nación".

"El gobierno brasileño ha resuelto declarar al teniente Bravo elemento peligroso y, en consecuencia, le prohibió la entrada al país".

No he podido confirmar esta versión. Sólo la recojo a título informativo.—(Especial).

BUENOS AIRES, 3.—**El Ministro de Obras Públicas puso hoy en su cargo al nuevo Administrador de los Ferrocarriles del Estado, don Enrique S. Pérez, en reemplazo del señor Fernández Beschet, que renunció.**—(Especial).

BUENIS AIRES, 3.—**Hoy se dictó el decreto nombrando interventor en la provincia de Mendoza al doctor Mosca, quien ayer aceptó el cargo que le fué ofrecido por el Presidente Alvear.**—(Especial).

BOLIVIA

Criminal atentado de un "roto chileno" en La Paz

LA PAZ, 3.—En la tarde de ayer ocurrió un horroroso suceso en el Desinfectorio Público.

Hace días fué despedido de este establecimiento el empleado Nicolás Moore, vicioso incorregible, cuya permanencia allí se hizo insoportable.

Moore, creyendo su salida del empleo obra de sus compañeros de trabajo, juró vengarse. Efectivamente, ayer tarde, después de embriagarse y de proveerse de un cartucho de dinamita se dirigió al Desinfectorio.

Una vez allí, procedió a encender la mecha, a fin de arrojar el cartucho sobre sus ex-compañeros, no alcanzando a cumplir sus criminales deseos, pues la dinamita explotó antes de ser lanzado el cartucho, destrozándole, horrorosamente, la mano y el brazo.

Al llamarse la ambulancia, se negó a subir, alegando que era "roto chileno" y que, por lo tanto, podía irse por sus propios pies al hospital.

Mientras hablaba, movía el "chongo" del brazo, regando el suelo de sangre.

Hubo necesidad de obrar con energía para meterlo a la ambulancia.—(U. P.).

PODRIA PRODUCIRSE OTRO GOLPE E BAVIERA

Se nota gran agitación entre los elementos hit ristas

BERLIN 3. — Telegrafían hoy de Munich comunicando que después de casi un año de completa paz en Baviera, a raíz del fracaso que tuvo la farsa del complot, de la cervecería, encabezado por Hitley y el general Lundendorff, aquel Estado se encuentra de nuevo grandemente agitado por los rumores de que en breve se producirá un nuevo movimiento revolucionario.

A causa de esos rumores las autoridades han impartido instrucciones especiales en todas las guarniciones de policía de Munich.

Se teme que el movimiento anunciado tenga relación con la cuestión de la salida de Hitler de la penitenciaría.

La policía dispersó una demostración fascista que se realizaba cerca de Munich, arrestando a 13 de los manifestantes.

Refiriéndose al asunto el primer Ministro señor Held, dijo:

"Estoy determinado a emplear todos los medios disponibles en el Estado para impedir la repetición de los desgraciados sucesos de Noviembre del año anterior".

La experiencia de los pasados levantamientos alemanes, demuestra que si se adoptan oportunamente medidas enérgicas y preventivas no ocurrirá ningún trastorno; lo tanto, se espera que la ac intervención del Gobierno anu el posible movimiento.

Los diarios de la "Reichswe opinan que los rumores de lev tamiento carecen de fundam serio, pero admiten que algu exaltados puedan intentar tur el orden, en caso de que el Hitler no sea puesto mañana libertad.

Mientras tanto, el señor Se ring, Ministro del Interior de sia, ha prohibido hoy que se men en Prusia organizaciones mejantes a aquellas que tuvier participación en el complot de cervecería.

Subsisten temores de que las toridades han descubierto dencia de que si el señor fuese puesto en libertad, con una excelente organización combate y un "frente de batall del que, según se dice, el gene Ludendorff sería uno de los activos dirigentes.

Como resultado de tal descubri miento, el procurador general Estado, apeló hoy contra la cisión de poner mañana en lib tad al señor Hitler.

Se halla pendiente la del asunto.

LA DIPLOMACIA DE LOS BANQUERO RESPECTO A LA AMERICA LATINA

Editorial del diario de la Federación Norteamer cana del Trabajo

WASHINGTON, 3.—Las estadísticas del tráfico por el Canal de Panamá demuestran que la generalidad de las naciones marítimas han aumentado el número de sus buques que los hacen traficar por el Canal.

En el año fiscal que terminó en Junio último, Estados Unidos había tenido un aumento en el tráfico, que excede al que han tenido otras naciones.

Los alemanes también han aumentado el tráfico de sus buques por el Canal, así de noventa buques que pasaron el año 1923, subieron este año a ciento cincuenta buques.—(U. P.)

WASHINGTON, 3.—La Federación Norteamericana del Trabajo ha hecho publicar en su diario, un editorial, atacando a la "diplomacia de los banqueros" respecto de la América Latina.

Declara que los empréstitos internacionales constituyen uno de los factores más importantes del panamericanismo y de las relaciones entre los miembros de la Unión Panamericana.

Si Estados Unidos no concediera empréstitos a las naciones, de seguro que la Marina no tendría ninguna relación con la seguridad.

Se llama la atención a que Mr. Rowe fué el que insinuó al Departamento de Estado la conveniencia de conceder empréstitos a los países de la América Latina, insinuación que fué aprobada por el Departamento y considerada como excelente, pero la proposición de mantener cierta ingerencia en los gobiernos, en virtud del control norteamericano que hay que ejercer para la segu dad de los créditos ha sido co siderada como lo más peligr para Estados Unidos.

Termina manifestando que política exterior respecto de países de la América Latina de ser una diplomacia de pueblos no la diplomacia de los banqu ros.—(U. P.)

BRASIL

Al Congreso del Niño de Santiago

RIO DE JANEIRO, 3. — El Asociación Tutelar de Menores ha designado a los doctores Carlos de Arenaza y Fernando Pozzo, como representantes al IV Congreso Panamericano del Niño que se realizará en Chile en el presente mes.—(U. P.)

REDUCCIONES EN EL PRESUPUESTO DE MARINA

RIO JANEIRO, 3.—El relator del presupuesto de Marina en la Cámara de Diputados, demostró que el Brasil era el país suramericano que tenía menores gastos en las fuerzas armadas. Propuso todavía una reducción de 1,040 contos papel y 500 oro.—(U. P.)

ESTA NOCHE EN EL TEATRO SANTIAGO

Se estrena "EL ALMA DESNUDA".

Precioso drama. Platea: $ 3.

Viña Tarapacá
Reservado

Viña Tarapacá
(EX-ZAVALA)

Mantiene siempre sus antiguos precios. Se recomiendan como los mejores vinos del país.

Le ofrecemos el cajón de reservado tinto, 12 botellas 1|1, a

$ 45.-

Agentes generales
Soc. Anónima Jahuel
SANTA ISABEL 115
Teléf. 82 — Santa Elena

VINAGRE en botellas y damajuanas de la FABRICA DESPOUY Y CIA. VENDE EL DEPOSITARIO ALFREDO BLANCHARD CALLE LA BOLSA N.o 33

HOGAR INFANTIL ESPAÑOL

12 DE OCTUBRE
SORTEO
992 PREMIOS

257,950 PESOS EN PREMIOS
PRIMER PREMIO: $ 120,000

12 DE OCTUBRE
SORTEO
7,000 NUMEROS

EL VALOR DE LOS PREMIOS TOTALES ESTA DEPOSITADO EN EL BANCO ESPAÑOL DE CHILE PARA GARANTIA DE LOS MISMOS

PIDA HOY SU RECIBO DE DONACION

OFICINA GONZALEZ. — PASAJE BALMACEDA N.o 21. — CASILLA 2171

NOTA.—EL DOMINGO SE ATIENDE AL PUBLICO HASTA LAS 12 M.

..S SERVICIOS SANITARIOS MUNICIPALES

...JUNTA DE VECINO. SE OCU... AYER DEL MEJORAMIEN..O DE EST REPARTICION

..n la sesión celebrada por la .. de Vecinos en el día de ayer, ..trató entre otros problemas, el ..cionado con las actividades de ..servicios sanitarios municipa-

..sistieron a la sesión los señores ..mbros de la Junta y el Jefe de Inspección Sanitaria Municipal, .. Nacianceno Romero.

..VISION DE LOS ROLES DE AVALUOS

..trató en un comienzo de la se.. de la necesidad de proceder a ..visión de los roles de avalúos ..ención a las ircunstancias que ..odido modificar el valor de al..s propiedades.

..ra esto se autorizó al Director ..isaciones para que contrate un ..al extraordinario compuesto de ayudantes de ingenieros, dos ..es y dos escribientes calculis.. por un período de tres meses, a .. que esta repartición proceda .. revisión del Rol de Avalúos, ..ún lo ordena el decreto respec.. En esta revisión se tomará en .. la modificación de dichos ro.. ..ando en cuenta las particio.. avalúo motivadas por trans.. de dominio, por compra.. que excedan de un 20 o|o del .. de la actual tasación asigna.. en el rol, por construcciones he.. y que han aumentado el valor la propiedad, y todas las modifi.. ..ue disponga la Dirección .. Impuestos Internos.

..NTAS COMUNALES DE EDUCACION

..n seguida, se tomó nota de la ..uncia del señor Luis Silva Bal.., de su cargo de miembro de la ..ta Comunal de Educación de la .. acordándose rechazarla. .. autorizó al Intendente Munici.. para que nombre los demás ..mbros de las Juntas de Educa-

INSPECCION SANITARIA

..n seguida, se entró a considerar ..relacionado con los servicios de Inspección Sanitaria Municipal. ..Jefe de este servicio, doctor Ro.. .. amplias explicaciones. To.. esto fué motivo de detenida con..eración de parte de los miembros .. la Junta, autorizándose al jefe de .. Inspección, ampliamente para l.s ..tos de las propuestas del per..al, bajo su absoluta responsabili... Igualmente se le autorizó para ..presentara a Junta todas las ..didas y modificación de los regla..ntos que tiendan al mejoramien.. de las funciones a su cargo. ..El personal de inspectores fué ..ucido de diez a 8.

PENSION

Por último, la unta acordó con..der por el resto del año a la viu.. del señor Depasier, recién falle..do, el goce de la pensión corres..ondiente.

..L PROBLEMA DE LA CARNE

..El Intendente Municipal visitó en .. mañana de ayer, como se había ..unciado el Matadero, a fin de im..nerse del resultado que han dado .. medidas recientemente dictadas ..r él.

En esta visita dió orden de impedir la acción de los revendedores, o sea los intermediarios entre el abastero y el carnicero.

INSPECTORES DE POLICIA LOCAL

Como se recordará, en una de las sesiones últimas, la Junta de Vecinos acordó suprimir los 31 inspectores de la Policía Local y autorizar al jefe de la sección para que propusiera los 12 inspectores que habrían de reemplazar a los anteriores.

El jefe doctor Laval, propuso a los siguientes señores, cuyos nombramientos en propiedad fueron ya tramitados: Blas Urzúa, Erasmo Vergara, Rafael Olea, Pedro Garrido, Diego Valenzuela, Marcos A. Tapia, Guillermo Tellechea, Roberto Lopetegui, Abel Coo T., Joaquín Risopatrón, Eduardo Schneider y Andrés Ebner. Los 7 primeros nombrados, eran inspectores.

VISITA AL SAN CRISTOBAL

Los Intendentes de la provincia y Municipal, visitarán hoy en la mañana, el Cerro San Cristóbal, para conocer algunos terrenos que es necesario expropiar.

MEJORAMIENTO DE LOS EMPLEADOS PARTICULARES

LA GRAN ASAMBLEA DEL DOMINGO EN EL TEATRO ESMERALDA

La Federación de Empleados de Comercio ha iniciado un movimiento tendiente a hacer cumplir la reciente ley que mejora la condición de los empleados particulares, que constituyen un numeroso gremio, y, además, a obtener otra clase de mejoras que la ley no contempla. Todos los trabajos encaminados al cumplimiento del fin antedicho van bien encaminados y el Comité Directivo provisorio de la campaña estudia la mejor manera de agrupar, en una fuerte organización, a todos los empleados del comercio, la industria y la banca, sin distinción alguna.

Mañana se efectuará una nueva y amplia asamblea en el Teatro Esmeralda, a las 9 1|2 A. M., para considerar los vacíos de la ley y la manera de cumplirla. Ya se han designado las personas que oficialmente hablarán en esta reunión. A los asistentes que deseen exponer algunas ideas se les cederá la tribuna.

El registro se encuentra a disposición de las personas que se quieran adherir, todas las noches, de 8 1|2 a 10 P. M., en San Diego 291 y mañana de 9 A. M., adelante en el Esmeralda.

Panimávida
Cuidado con las falsificaciones

LAS FESTIVIDADES DEPORTIVAS NAVALES Y MILITARES

CONCURRIRAN A LAS FIESTAS LA ESCUELA NAVAL, ARTILLERIA DE COSTA, DELEGACIONES DE LA MARINERIA DE LA ESCUADRA, LOS REGIMIENTOS MAIPO, YUNGAY Y CORACEROS, DE VALPARAISO

CINCO MIL HOMBRES HARAN UNA PRESENTACION SIMULTANEA

Ha regresado de Valparaíso el coronel don Aurelio Carvallo quien ha sido comisionado por el Ministro de Guerra y Marina para organizar el programa de fiestas que se realizarán en esta capital el Sábado 18 del actual en el Club Hípico.

En el vecino puerto, el coronel señor Carvallo celebró una reunión con el contralmirante señor Soffia, con el presidente de la Liga Marítima, señor Prieto Valdés y con varios jefes de la Armada.

Todos los asistentes ofrecieron al coronel Carvallo su más decidido apoyo con el objeto de que esas fiestas alcancen el brillo y éxito deseados.

Desde luego, la Armada se hará representar en ese gran torneo deportivo, por delegaciones de los diversos buques de la Escuadra, por la Escuela Naval, y por la Artillería de Costa.

La Armada traerá a esta capital, para ser exhibidos en esa fiesta, varios modelos en miniatura de nuestras más importantes naves de guerra, así por ejemplo, veremos desfilar frente a las tribunas a un "Latorre", de 14 metros de largo, con todos sus cañones, de grande y pequeño alcance, a los acorazados O'Higgins, Esmeralda, Blanco, etc., en figuras exactas a las verdaderas, en tamaño de 10 a 12 metros; miniaturas de submarinos, los que realizarán evoluciones tal cual si estuvieran en tiempo de guerra; la marinería traerá también artillería con la que hará diversas evoluciones.

La Escuela Naval, hará por su parte, diversos ejercicios de lucha japonesa, presentación de gimnasia muscular, etc.

Los diferentes cuerpos de guarnición en esta capital tendrán a su cargo números que llamarán verdaderamente la atención del público.

Uno de esos números será la carrera de carros a la romana, en que tanto los conductores como los carros mismos, serán un reflejo fiel de aquellos años en que se hacían estas carreras.

La Escuela Militar tendrá a su cargo algunas presentaciones de ejercicios que constituirán, uno de los números de mayor atracción del variado y selecto programa; la Escuela de Aviación, se hará representar por una escuadrilla de 15 aviones, la que evolucionará a escasa altura, y hará diversos ejercicios acrobáticos.

En cuanto a los Regimientos de Artillería, harán evoluciones con sus piezas, a toda velocidad de los caballos; la Escuela de Caballería hará una presentación de todos sus alumnos, haciendo ejercicios de picadero, saltos, etc.

Una vez que se hallan terminado todos los ejercicios, se hará entrega solemne al teniente señor Kolbach y a un marinero, de la medalla del Heroísmo, donada por la Liga Marítima, como un premio a la valerosa actuación que tuvieron en Cartagena y Talcahuano, salvando la vida a varias personas.

Terminado este acto, todas las fuerzas que hayan tomado parte en el torneo deportivo, realizarán un desfile frente a las tribunas en orden alternado, es decir, empezará la Escuela Militar y después la Escuela Naval, a continuación desfilará un cuerpo de Ejército y uno de marinería, llevando cada uno un retrato de nuestros Padres de la Patria.

El coronel señor Carvallo, de acuerdo con los diferentes jefes, tanto navales como militares, han resuelto dar entrada general, a todos los niños que se presenten llevando una banderita chilena, sea ésta de papel o de género.

EL MAS INTENSO DRAMA MODERNO

Conózcalo esta noche. Teatro Santiago. Debut de Concepción Olona. Platea: $ 3.

FLETA: NO PUEDO CANTAR SIN HABER TOMADO UNA TAZA DEL DELICIOSO TE RATANPURO

FIESTAS DE LA PRIMAVERA DEL LICEO FEDERICO HANSSEN

Conforme anunciábamos en una de nuestras ediciones anteriores, ayer emitieron sus fallos los jurados de la mayoría de los concursos que la institución arriba indicada organizó con el objeto de dar mayor realce a las festividades primaverales.

CONCURSO DE PROLOGOS

Entre una gran cantidad de trabajos de indiscutible mérito, el jurado, formado por los escritores Hernán Díaz Arrieta (Alone), Carlos Préndez Saldías y Carlos Acuña, otorgó los siguientes premios: 1.o El Poema de Octubre, de Endimión; 2.o El Himno de la Fiesta, de Hugo Zánin, y 3.o El Prólogo de la Fiesta, de Amilcar.

Oportunamente serán abiertos los sobres que contienen los nombres de los autores.

CONCURSO DE COMEDIA Y SAINETE

El jurado constituído por los escritores Armando Donoso, Víctor Barberis y Carlos Cariola, reconociendo el valor de las obras presentadas al concurso acordó pedir al Comité Directivo de las Fiestas que otorgara, además de los premios anteriormente estipulados, menciones honrosas como un justo estímulo para algunos concursantes.

Las obras premiadas son: "Me dejaron sin chico", de Fulano de Tal; "El soldado desconocido", de Mut y Jef; "El Triunfo de Romero", de Kiko y Kako; "El viejo que enloqueció de amor", y "Disfraces" de Jhon Bull.

CONCURSO DE AFFICHES

Reunido asimismo ayer por la tarde el jurado, formado por los señores Juan Francisco González, Julio Montebruno y Darío Castro, otorgó su respectivo fallo, el cual favorece a los señores Víctor Oyarce (Orion), el conocido dibujante de "Zig-Zag", "Sucesos", "La Nación" y principales revistas del país; Hermenegildo de la Fuente y Raúl Renard, joven y vigoroso temperamento que constituye una segura esperanza.

CITACION

Se cita al Comité Directivo y a las Comisiones a sesión para hoy a las 10 A. M. en el Instituto Pedagógico.

CULTO

JUBILEO CIRCULANTE

Sábado 4 de Octubre.—Santa Ana, los días 7, 8 y 9, corresponde el Jubileo Circulante a la Veracruz.

Santos: San Francisco de Asís.

Virtud que se practica en este día: La Humildad.

Basílica de la Merced.—Hoy, por ser día dedicado a Nuestra Señora de la Merced, misa y salve cantado con Su Divina Majestad expuesta, bendición con el Santísimo Sacramento y reserva.

Catedral.—Los oficios divinos tienen lugar en el Curato del Sagrario. Misas: 7.30, 9.15, cantada y salve, por ser día Sábado y 10.30. Novena de los Santos Angeles Custodios.

San Agustín.—Misa en el altar de Nuestra Señora del Buen Consejo y oficio alternado con el pueblo.

Santo Domingo.—Novena a Nuestra Señora del Rosario con todo esplendor, y mañana Domingo primero del mes, procesión a las 5 P. M. y recorre, las calles de Santo Domingo, Puente y costados Poniente, Sur y Oriente de la Plaza de Armas y entra al Templo por la calle 21 de Mayo.

San Francisco.—Comunidades y Monasterios franciscanos: Hoy grandes fiestas religiosas a San Francisco de Asís y en el próximo año, se le sacará a procesión, siguiendo la práctica del tiempo de la colonia. La fiesta de San Francisco tendrá lugar en los Curatos de Alcántara, Peumo, Villa Moderna y Lo Abarca.

Solemne novena a Santa Teresa.—El Domingo 5 comenzará en los Padres Carmelitas la novena a Santa Teresa, en la mañana a las 9 y en la tarde, a las 6 P. M.

Niño Jesús de Praga.—El mes del Niño Jesús de Praga continuará en el Templo de los R. P.

Carmelitas (Independencia).—La misa tendrá lugar a las 9 A. M. en el altar del Niño Jesús. En la tarde, a las 6 P. M., rosario, letanías, salve, el mes, bendición con el Santísimo Sacramento y reserva.

Parroquia de San Isidro.—Hoy comenzará la novena al Santísimo Sacramento en la misa solemne de 9 A. M., con Su Divina Majestad expuesta, bendición con el Santísimo Sacramento y reserva. En la tarde, a las 6 P. M., rosario, letanías, salve, predicación y rezo de la novena.

Casa de Ejercicios de San Juan Bautista.—Mañana retiro para caballeros católicos. La entrada y salida es a la hora de costumbre.

UNION SOCIAL DE LA PARROQUIA DE SAN FRANCISCO SOLANO

Con gran entusiasmo se preparan los socios celebrar el onomástico del Delegado Eclesiástico y Cura Párroco Pbro. don Francisco Cruzat, el próximo Domino, a las 10 de la mañana.

LA OBRA MAS HERMOSA DEL TEATRO ARGENTINO

Se estrena esta noche en el Santiago.

Creación estupenda de C. Olona. Platea: $ 3.

RADIO

Usted puede obtener cualquier aparato de Radiotelefonía, con alto-parlante, por sistema de club o con facilidades de pago. Visite nuestra exposición y consulte nuestras proposiciones.

The Chilian Radiophone Club
BANDERA 20. — SANTIAGO.
CASILLA 2815.

RADIOTELEFONIA

RECEPTOR REFLEJO

TRES TUBOS Y DETECTOR DE CRISTAL

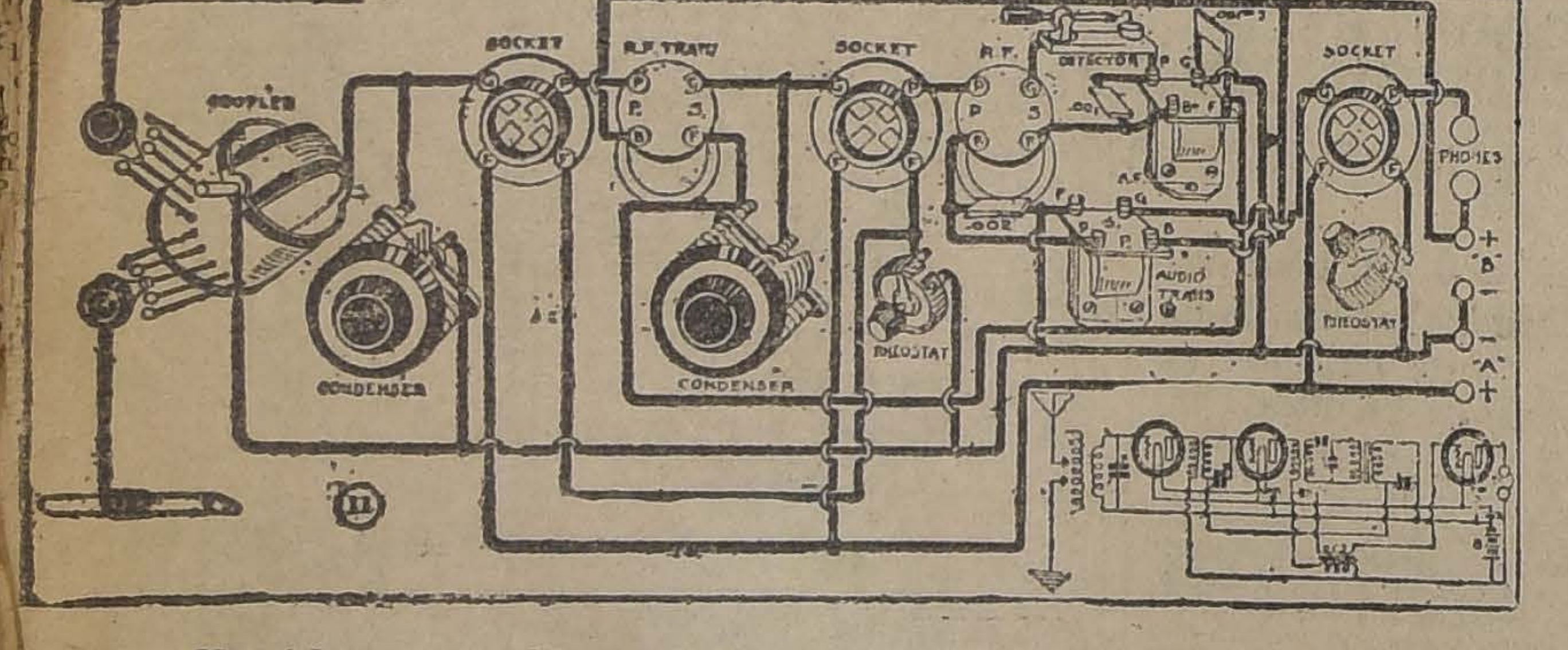

Material

- 1 Condensador variable de 11 placas.
- 1 Condensador variable de 23 placas.
- 1 vario coupler, (600 metros).
- 2 manijas con 10 topes y 4 terminales.
- 3 bases.
- 2 reostatos.
- 2 transformadores de radio-frecuencia.
- 2 transformadores de audio-frecuencia.
- 1 detector de cristal.
- 1 condensador fijo de mica de 0,00025.
- 1 condensador fijo de mica de 0,001.
- 1 condensador fijo de mica de 0,002.
- 8 bornes.
- 3 audiones.
- 2 baterías de 45 volts.
- 1 batería A de 6 volts.
- 3 diales.

Este circuito es de manejo muy ..cillo y excelentes resultados. ..siste en 2 etapas de radio-frecuencia, detector y 2 etapas de amplificación de radio-frecuencia. En tiempo favorable tiene un alcance de más o menos 1,500 millas.

La primera unidad es un vario-coupler común, para onda hasta 600 metros. Un condensador variable de 2 placas va conectado riable de 23 placas va conectado en paralelo con el secundario del vario-coupler.

Entre los terminales del secundario del primer transformador de radio-frecuencia, va conectado otro condensador variable, pero solamente de 11 placas.

Una buena combinación para obtener el máximo de amplificación sin distorsión, se obtiene poniendo un primer transformador del tipo 6 a 1, y el segundo del tipo 3 a 1. Los valores de los condensadores van puestos en el diagrama.

Es preferible que el detector a cristal sea fijo. Los audiones que darán mejores resultados son los Radiotron UV 201 A. Este tubo necesita reostato de 20 ohms; se usarán 2; uno para el amplificador de audio-frecuencia, y el otro para los dos audiones restantes.

Unicos controles de sintonización, son los dos condensadores variables; según las combinaciones que se hagan con ellos serán los resultados que se obtengan.

AUDIONES 201-A

ACABA DE LLEGAR UNA PARTIDA NUEVA

Apresúrese en hacer su compra, pues hay un número limitado.

Sírvase visitarnos.

Carr, Haynes y Cía.
AGUSTINAS 1041
TELEFONO 3606. — CASILLA 2769.

COLABORACION

ANTENA ECONOMICA

Muchos de los acionados a la radiotelefonía no están en condiciones, ya por una u otra causa a levantar una antena para su receptor; pero esto se subsana con el desembolso de $ 1.50 que corresponde al valor de más de 6 metros de alambre de cobre para antena a dos aisladores de los corrientes que se usan en las instalaciones eléctricas, con todo este material Vd. puede construirse una antena que le permitirá oir todas las estaciones trasmisoras de Santiago a la estación Ch. B. U. de Buín, pudiendo muy bien eliminar a la Radio Chilena. La construcción de esta antena es muy sencilla: se atornillan los aisladores en los estremos de una pieza se amarra en ellos el alambre, que no tope al techo de la pieza, y de un estremo se deja la bajada que va al receptor y ya tenemos nuestra antena instalada, dentro de nuestra casa, habiendo así evitado las molestias que ocasiona construirse una antena sobre el edificio".

Luis Bizé.

NEUTRODINO
FREED EISEMANN

EL GENUINO RECEPTOR QUE PERMITE OIR
BUENOS AIRES
NOCHE A NOCHE, SIN INTERFERENCIA DE LAS PODEROSAS ESTACIONES TRANSMISORAS LOCALES

Barahona & Herman Hnos. & Cía.
IMPORTADORES
BANDERA ESQUINA SANTO DOMINGO
SANTIAGO

Herman Hnos. & Cía.
CONCEPCION

RADIOTELEFONIA

INAUGURAMOS EL MES DE RADIO

Durante este mes puede usted exigir el descuento de 10 por ciento sobre sus compras. Tenemos precios especiales de ciertos artículos.

FONOS LOS MAS BARATOS EN PLAZA

Receptores Super-Heterodyne R. C.

Segunda Harmónica, son la última palabra. Los únicos en plaza.

Esta casa es la más surtida y tiene la mayor cantidad de marcas de Receptores: Longway, Hart y Hegeman, Grebe, Kenedy, De-Forest, Eisseman, Fada, Neutrodynos, Super-Neutrodynos. Los únicos en Chile.

Receptores desde 50 pesos. Consulte nuestros precios y la forma de pago.

The Chilian Radiophone Club

CASILLA 2815. — BANDERA 20. — SANTIAGO.

LABORATORIO EXPERIMENTAL

En nuestro Laboratorio se están efectuando con completo éxito, los ensayos de recepción en onda corta. Actualmente hemos recibido con toda claridad y en alto parlante a la estación KDKA de Pittsburg, que transmite en onda de 64 metros. Nombramos esta estación por ser la que más fácilmente se oye; además de ésta se han recibido otros Broadcastings norte-americanos, como asímismo varias estaciones que trasmiten en telegrafía.

Como lo hemos avisado con anticipación, el objeto nuestro es poder dar a la publicidad un receptor de onda corta, con resultados garantidos; los diferentes circuitos probados, y la larga experimentación que se ha hecho de ellos, nos permite asegurar que el próximo Sábado aparecerá en nuestras columnas el resultado de un trabajo hecho a conciencia.

LA RADIOTELEFONIA AL ALCANCE DE TODOS

La semana pasada apareció este librito editado por la "Empresa Eléctrica Chileno-Alemana" En él van publicados los principales artículos y circuitos que debieron aparecer en el "Boletín de Radio", publicación, que, debido a inconvenientes insalvables, se ha visto postergada indefinidamente.

La Radiotelefonía al alcance de todos, es de positiva utilidad para el novel aficionado, ya que en él encontrará éste los circuitos más elementales y de positivos resultados, al lado de los consejos más prácticos para el buen funcionamiento de la estación.

TODO EL QUE SE INTERESE POR OIR AUDICIONES GRATUITAS DE

RADIO

DEBE CONCURRIR CUALQUIER NOCHE, DE 9.30 A 11.30, A NUESTRO SALON DE AUDICIONES EN AGUSTINAS N.º 809.

ASI PODRA APRECIAR EL ADELANTO ALCANZADO EN APARATOS RECEPTORES DE RADIO

EFECTUAMOS INSTALACIONES COMPLETAS DESDE LA MAS ECONOMICA HASTA LA MAS PERFECTA

PEDIDOS DE PROVINCIAS ATENDIDOS CON PRONTITUD POR CORRESPONDENCIA

NOS ESPECIALIZAMOS EN DAR ATENCION ESMERADA Y OPORTUNA, COBRANDO PRECIOS JUSTOS

SU INSTALACION DE RADIO DEBE COMPRARLA A

AGUIRRE, GUMUCIO & Co.
AGUSTINAS 809
CASILLA 3319. —:— TELEFONO 4499.

NUESTROS INSTRUMENTOS DE RADIO SON LEGITIMOS Y SU CALIDAD ENTERAMENTE GARANTIZADAS

UNA DELEGACION DE LOS EMPLEADOS DE CORREOS Y TELEGRAFOS

CONFERENCIA CON EL SECRETARIO DE ESTADO EN EL DEPARTAMENTO DEL INTERIOR

En la tarde de ayer una numerosa delegación de empleados de Correos y Telégrafos conferenció con el Secretario de Estado en el Departamento del Interior, a fin de rogar al Gobierno se ocupase del despacho del proyecto de aumentos de sueldos presentado a ese Ministerio accediendo a la petición formulada en ese sentido por el personal de estos servicios y de que dimos cuenta oportunamente.

El señor Roldán expresó a la delegación aludida que con especial interés y atención se preocuparía de estudiar el proyecto aludido, para cuyo efecto pediría los antecedentes correspondientes.

LA REFORMA DEL ARANCEL ADUANERO

LA SOCIEDAD DE FOMENTO FABRIL SE OCUPA EN LA ULTIMA SESION, DE LA RESOLUCION DEL GOBIERNO DE DESIGNAR UNA NUEVA COMISION QUE LO ESTUDIE

Anteayer celebró sesión la Sociedad de Fomento Fabril presidida por el señor Eliodoro Yáñez.

Asistieron numerosos consejeros y socios de la institución.

El señor Presidente manifestó que el objeto de esta sesión era el de informar a los señores industriales presentes, del estado en que se halla el estudio de la reforma del Arancel Aduanero que la Comisión revisora designada hace un año por el S. Gobierno ha entregado recientemente al señor Ministro de Hacienda, y al efecto, ofreció la palabra a los señores Consejeros que forman parte de esa Comisión.

El señor Carrasco Bascuñán, hizo presente que el 25 de Setiembre último, la Comisión Revisora del Arancel había hecho entrega personalmente al señor Ministro, del Proyecto de Reforma Arancelario elaborado después de largo estudio, y de una nota en que se le manifestaban las ventajas que el nuevo Arancel reportaría, tanto al Erario Nacional, como a todas las industrias del país y que aconsejaban la pronta aprobación del mencionado proyecto por el S. Gobierno.

El señor Ministro manifestó en aquella ocasión que se impondría detenidamente del proyecto y en seguida se pronunciaría sobre la materia.

Posteriormente la prensa dió la noticia de que había el propósito de designar una nueva Comisión compuesta de funcionarios de Aduanas para que informara en el plazo de dos meses respecto del proyecto de la Comisión de Gobierno.

Numerosos industriales alarmados por el retardo que significaría para la aprobación del proyecto esta nueva tramitación, visitaron al señor Ministro de Hacienda, haciéndole entrega de un Memorial en el que hacían presente la necesidad de poner en vigencia cuanto antes el proyecto tal como lo había presentado la Comisión de Gobierno, ya que toda demora beneficiaría grandemente al comercio importador en detrimento de las industrias que veían postergarse la realización de uno de sus más justos anhelos.

El resultado de la entrevista con el señor Ministro lo conocen los señores industriales, por haber asistido a ella y también por las versiones publicadas en la prensa, por lo que estima innecesario entrar en mayores detalles al respecto, pero sí desea dejar constancia el señor Consejero, de los propósitos manifestados por el señor Ministro, de que, penetrado como estaba de la importancia de los intereses de la industria, atendería gustoso sus peticiones y resolvería el problema con criterio nacional; pero que estimaba al mismo tiempo indispensable consultar a la Superintendencia de Aduanas y allegar mayores antecedentes sobre la materia, y por este motivo había creído conveniente designar la nueva Comisión informante a que se ha hecho referencia.

Agregó el señor Consejero que sería conveniente que los acuerdos que tome esa Comisión sean oportunamente puestos en conocimiento de la Sociedad de Fomento Fabril para que pueda hacer a su tiempo la defensa de los intereses de la industria en caso de que sean perjudicados, y que se reduzca en cuanto sea posible el plazo que se ha dado a la Comisión para presentar su informe.

En seguida, el señor González hizo una extensa exposición respecto de la forma en que procedió la Comisión de Gobierno al hacer su estudio y elaborar el Proyecto de Reforma del Arancel.

Dejó constancia de que en todo momento consideró atentamente las observaciones del comercio que hizo ya directamente por sus representantes en la misma Comisión o por intermedio de las Cámaras de Comercio, las solicitudes de los industriales, y el interés fiscal, siendo esos acuerdos en muchos casos el resultado de transacciones entre las peticiones antagónicas de unos y otros.

Se refirió, además, el señor Consejero, a las ventajas que representa el proyecto para el desarrollo industrial del país, y a la mayor renta que la aplicación de los nuevos derechos significará para el Erario fiscal.

Analizó los perjuicios que cualquier retardo en la aprobación del Proyecto ocasionaría a la economía nacional, y por último, en vista de la nueva tramitación que el señor Ministro ha dado al proyecto de la Comisión de Gobierno, insinuó la idea de que los industriales constituyan un Comité e inicien una campaña de opinión para obtener la reducción del plazo que se ha dado a la nueva Comisión para presentar su informe.

El señor Yáñez, Presidente, estima que esta Sociedad no podría menos que aplaudir la resolución del señor Ministro, de consultar otras opiniones para resolver un problema tan importante y delicado como el del Arancel Aduanero, asesorándose de la repartición administrativa concerniente al ramo, como lo es la Superintendencia de Aduanas.

Posiblemente el propósito del señor Ministro al designar la nueva Comisión de funcionarios de Aduanas obedece a allegar mayores antecedentes, aparte del interés industrial, en lo que respecta a la forma en que el nuevo Arancel va a afectar al comercio, y va a influir en el aumento de las rentas fiscales.

Estima que la acción de la Sociedad debe concentrarse a obtener la disminución del plazo que se ha dado a esta nueva Comisión para presentar su informe, a fin de que no se retarde por mayor tiempo la solución de este problema y que se dé conocimiento a la Sociedad de los acuerdos de esta Comisión.

Termina proponiendo que se dirija una comunicación al señor Ministro de Hacienda en este sentido.

Quedó así acordado.

Se levantó la sesión.

LA COMISION

La Comisión a que se alude en esta información, ha quedado compuesta por las siguientes personas: Presidente, el Superintendente de Aduanas; miembros de la Comisión, el Jefe de la Oficina de Vistas y el oficial mayor de Revisión y Estadísticas, y actuará como Secretario de la Comisión, don Egidio Poblete.

El decreto que nombró esta Comisión, fué firmado ayer.

LA JUNTA DE GOBIERNO ACEPTO AYER LAS RENUNCIAS FORMULADAS POR LOS MINISTROS DE FRANCIA Y ESPAÑA SEÑORES QUEZADA ACHARAN Y ALDUNATE

Ayer, a la hora acostumbrada, celebraron Consejo de Gabinete los miembros de la Junta de Gobierno y sus Secretarios de Estado.

Se continuó la discusión sobre los diversos asuntos que han venido ocupando la atención, desde algún tiempo, de los miembros del Gobierno y de que hemos informado diariamente. Son éstas cuestiones delicadas y complejas que es menester, según nos expresó el Jefe del Gabinete, estudiar con detención y calma, en forma que no se produzcan precipitaciones que pudieran acarrear más tarde inconvenientes funestos.

Tales son las razones, pues, nos agregó, de que las resoluciones definitivas lemoren en producirse, pero es preferible que así suceda para que ellas resulten meditadas y eficientes.

LAS RENUNCIAS DE LOS MINISTROS DE FRANCIA Y ESPAÑA

En el Consejo de ayer tarde se acordó aceptar las renuncias formuladas por los Ministros de Chile en Francia y España, señores Armando Quezada Acharán y Luis Aldunate.

Interrogamos al señor Roldán acerca de las personas que se designaría en reemplazo de los señores Quezada Acharán y Aldunate.

Se nos expresó que la cuestión merecía un estudio especial, razón por la cual era posible que el Gobierno demorara su resolución sobre el particular.

DECRETOS-LEYES SOBRE JUZGADOS DE POLICIA LOCAL Y DE REGLAMENTACION SOBRE LAS VENTAS DE ARTICULOS DE PRIMERA NECESIDAD

Damos cuenta en detalle, en otras columnas, de los decretos-leyes sobre creación de los Juzgados de Policía Local y del que reglamenta las ventas de los artículos de primera necesidad. En el seno del Consejo se procedió a dar lectura a ambos y se procedió a firmarlos por parte de los miembros de la Junta y el Secretario de Estado en el Departamento del Interior.

AUDIENCIAS DEL PRESIDENTE DE LA JUNTA

El Presidente de la Junta de Gobierno, General Altamirano, recibió en la tarde de ayer al Cónsul de Chile en Uruguay, señor Mujica.

El Capitán don Tobías Barros, encargado del censo de Tacna, conferenció con el General Altamirano sobre asuntos relacionados con el trabajo que se le ha encomendado.

Pasaron, también, por la Presidencia de la República los Intendentes de Coquimbo y Tacna, señores Costa Pellé y Barceló Lira.

Finalmente, una delegación de la Federación de Gente de Mar, la cual presentó a la Junta un pliego de peticiones en el cual se contienen diversos asuntos relacionados con el gremio.

EL JEFE DEL GABINETE HABLA PARA "LA NACION"

LA LABOR DE LA JUNTA DE GOBIERNO Y DE LOS SECRETARIOS DE ESTADO SE DESARROLLA EN UN AMBIENTE DE ARMONIA, DE UNIFORMIDAD DE CRITERIO, DE ESTUDIO CUIDADOSO Y MEDITADO, SIN LLEGAR A RESOLUCIONES PRECIPITADAS, DE EFECTOS CONTRAPRODUCENTES, NOS DECLARA EL Sr. ROLDAN

En la información dada en nuestra edición de ayer, sintetizamos los comentarios que se hacían en los diversos círculos sobre cierta disparidad de opiniones que se habría producido entre los secretarios de Estado en la apreciación de los diversos asuntos de actualidad que ocupan la atención de nuestros hombres de Gobierno.

Manifestábamos que existía el propósito entre todos ellos de llegar a soluciones de armonía y uniformidad de criterio a fin de continuar en estas condiciones la tarea empeñada.

Ayer, a la salida del Consejo, conversamos con el jefe del Gabinete, señor Roldán, quien nos manifestó que la labor en el seno de la Junta y del Consejo de Secretarios de Estado, se desarrollaba en un ambiente de absoluto acuerdo y armonía, y que carecían de fundamento las informaciones que pudieran darse en sentido contrario.

No se nos puede exigir, nos expresó el señor Roldán, un apresuramiento en la resolución de las diversas cuestiones que nos ocupan. Es preciso darse cuenta que cada una de ellas constituyen problemas de capital importancia y complejidad, que no es posible ni prudente resolver con precipitación, ya que probablemente las dificultades o inconvenientes que podrían suscitarse en el futuro a causa precisamente de esas resoluciones insuficientemente meditadas, revestirían mayor gravedad que la que pudiera pensarse.

Es ésta la razón por la cual la labor del actual Gobierno se desarrolla con calma, con detenimiento, a fin de que las resoluciones que adopte sean definitivas, libres de errores o vacíos y que por sus condiciones correspondan precisamente a la importancia de los problemas que tienden a resolver.

Es grande la responsabilidad que pesa sobre nosotros y a esa responsabilidad están unidos los altos intereses de la Nación. Es por ésto, que abordamos los diversos problemas de reorganización administrativa y política del país en un ambiente de armonía, de uniformidad de criterio, de estudio cuidadoso y meditado, sin llegar a la adopción de resoluciones precipitadas, de efectos contraproducentes.

En realidad parece que existiera cierta nerviosidad, un deseo decidido de que todas las determinaciones se adopten rápidamente, pero los que así sienten y piensan no se detienen a contemplar, que las soluciones a que arribe el actual Gobierno han de perdurar, ser definitivas y que deberán llenar, en realidad, el objeto que se proponen.

Son numerosos, como se sabe, continúa diciéndonos el señor Roldán, las resoluciones dictadas últimamente. Basta tan sólo con citar algunas: la Ley de Accidentes del Trabajo, la que regula las relaciones entre patrones y obreros que no sean asalariados, la que declara obligatorios algunos seguros de enfermedades, invalidez o accidentes del trabajo, la que establece el contrato del trabajo, la referente al Sindicato Industrial, la que prohibe el trabajo nocturno en las panaderías, la que regula la marcha de las policías en la República, las referentes a escalafón, planta y ascensos en el Ejército.

A los enumerados hay que agregar todavía los decretos-leyes despachados en el día de ayer el que faculta a la Municipalidad para reglamentar las ventas de los artículos de primera necesidad por peso o medida y, finalmente, el que crea los juzgados de policía local.

Como se ve — nos agrega, — aparte de los avanzados estudios practicados sobre otras cuestiones de interés, como el que dice relación con las inscripciones y procedimientos electorales, —existe espíritu de trabajo, que no se opone a la resolución cuidadosa y meditada de los diversos problemas del funcionamiento y organización del Estado.

Por otra parte, — nos dice el señor Roldán — existe una absoluta y continua armonía entre los miembros de la Junta y los Secretarios de Estado y nada hace suponer que esta norma de conducta que nos hemos trazado se vea alterada en ningún momento. Es inútil si pretender que las cuestiones trascendentales a que me refiero puedan resolverse con precipitación, sin peligro de que ellas no adolezcan de defectos que pudieran traer más tarde perturbaciones en el funcionamiento y desenvolvimiento de los organismos públicos.

Puedo asegurarles, termina diciéndonos junto con despedirse el Jefe del Gabinete, que nada perturbará la armonía existente entre los que participamos en el Gobierno y que muy lejos de ello mantendremos absolutamente esta norma hasta tanto no termine la labar que nos hemos propuesto.

Por nuestra parte es grato dejar constancia de las declaraciones del señor Roldán, que vienen a desvanecer los rumores que se corrían con insistencia y ellas demuestran que, en realidad, no nos habíamos equivocado al expresar el propósito de los Secretarios de Estado de llegar ayer a soluciones definitivas de armonía y uniformidad de criterio para la apreciación de los diversos asuntos que ocupaban su atención.

LAS REFORMAS EDUCACIONALES QUE ESTUDIA EL MINISTRO DE INSTRUCCION

HABRA UNIDAD EN LA ENSEÑANZA, DESDE LA 1.ª PREPARATORIA HASTA LA UNIVERSIDAD. — LA OBLIGACION ESCOLAR SE AUMENTARA A 6 AÑOS. — LAS PREPARATORIAS QUEDARAN COMO ESCUELAS SUPERIORES.

LOS LICEOS CONSTARAN DE DOS CICLOS: UNO GENERAL, PARA QUE SIRVA DE BASE A LAS CARRERAS INDUSTRIALES, Y OTRO GENERAL, PARA LAS CARRERAS LIBERALES.

PASARAN A DEPENDER DE LA UNIVERSIDAD LOS ESTABLECIMIENTOS QUE HOY DEPENDEN DE LOS MINISTERIOS

Recientemente celebró sesión la Sociedad Nacional de Profesores, presidida por el señor Galdames.

El señor presidente hizo una minuciosa exposición de la entrevista que en la mañana del Miércoles celebró con el señor Ministro de Instrucción Pública, don Gregorio Amunátegui, la Comisión del Directorio que pasó a saludarlo a nombre del profesorado y a manifestarle el interés con que el magisterio todo se preocupa de las reformas que la Junta de Gobierno tiene en estudio con ánimo de realizarlas lo más pronto que las circunstancias lo permitan.

El señor Ministro agradeció vivamente la atención del Directorio y a grandes rasgos trazó el plan de las principales modificaciones que tiene en estudio. Contemplan ellas la unidad de la enseñanza, comenzando por la enseñanza primaria, base de toda democracia, continuando con la secundaria y terminando con la universitaria. La obligación escolar se aumentará a seis años y las preparatorias quedarán como escuelas superiores anexas a los liceos, con los cursos de 5.º y 6.º años únicamente.

Los liceos constarán de dos ciclos: el primero, que terminará con el tercer año de humanidades, será de carácter general y servirá de base a las carreras industriales, y el otro ciclo tendrá las reparticiones necesarias para atender las diferentes vocaciones que van a servir de base a las profesiones liberales.

Todas estas modificaciones se harán respetando la ley de instrucción de 1879.

Estudia también el señor Amunátegui, la manera de hacer pasar al control de la Universidad los establecimientos que hoy dependen de diversos Ministerios, realizando así prácticamente el principio de la Superintendencia de la Educación Pública.

Todas estas y otras modificaciones deberán realizarse dentro de los recursos con que cuenta el Ministerio de Instrucción, porque la situación del Erario no permite recurrir a él.

Para llevar a la práctica estas y muchas otras reformas, el señor Ministro solicitó empeñosamente el concurso de la Sociedad Nacional de Profesores y manifestó la mejor disposición para acoger las innovaciones que se le propongan, estudiarlas en colaboración hasta llegar a alcanzar algún resultado y adoptarlas en seguida. Estas reformas, naturalmente, no podrán marchar con mucha rapidez, puesto que se necesita una gestión larga y cuidadosa a fin de obtener el mayor provecho.

Después de un breve cambio de opiniones acerca de esta entrevista, se llegó al acuerdo de reunirse el Martes 7 del corriente, a las 5 1|2 P. M., en punto, con el fin de considerar los estudios que presenten los señores directores o cualquier otro miembro del profesorado.

Con respecto a las renuncias presentadas por el Presidente, señor Pedro Aguirre Cerda, por haberse ausentado del país, y por el secretario, señor Eliodoro Flores, por haberse radicado fuera de Santiago, se acordó dejar pendiente la del primero y aceptar la del segundo, debiéndo designársele reemplazante en la sesión del Martes próximo.

LA ASOCIACION DE PROFESORES ANTE LA REFORMA EDUCACIONAL

En la tarde y noche de ayer sesionó la Junta Ejecutiva de la Asociación, para tratar sobre la actitud de la institución, frente a las reformas educacionales que proyecta el Gobierno.

Después de un extenso debate, se tomaron los siguientes acuerdos:

"En presencia del anuncio de las reformas educacionales que proyecta dictar el actual Gobierno, y considerando: 1.º, Que tales reformas se están preparando entre el Ministro de Instrucción y el Director General de Educación Primaria, exclusivamente; 2.º Que en pugna con las promesas y declaraciones de los militares no se ha invitado al magisterio, en su carácter de técnico, a colaborar en la elaboración de esas reformas, que son las más trascendentales que ha acometido el Gobierno, la Junta Ejecutiva acuerda:

1.º Exteriorizar su desagrado por la forma en que se están generando las reformas educacionales, con prescindencia de los profesores, sus opiniones y postulados;

2.º Reclamar la participación que le corresponde al magisterio en la elaboración de las reformas, en su calidad de técnico, precursor y propagandista de ellas, ya que están en juego la suerte de la educación y los intereses del gremio;

3.º Comisionar a los señores Adelino Barahona, Luis Gómez, Ramón Jerez, Quiterio Chávez y Juan Andrés Aguayo, para que impongan de estos acuerdos a las autoridades educacionales gubernativas y les manifieste que el magisterio está dispuesto a defender sus principios, derechos y aspiraciones; y

4.º Celebrar una gran asamblea de profesores en el salón de honor de la Universidad de Chile; e invitar a ella al Director de Educación Primaria, señor Darío Salas, a exponer las doctrinas reformistas que sustenta en materia educacional."

La Junta volverá a sesionar hoy a las 5 P. M.

RECLAMO CONTRA EL CEMENTERIO GENERAL

Anoche estuvieron a hacernos presente un enérgico reclamo contra los servicios del Cementerio General los siguientes señores: Nemesio Ulloa, Vicente Martínez, Tulio Ulloa, Carlos Cerda, Oscar Jofré, Pedro Segundo González, Carlos Walton, Amador Muñoz, Telésforo Ortega, Alejandro Reyes, Joselín Ulloa, Juan Ulloa, Manuel Ulloa, Julio González, Antonio Pérez, Pedro Silva, Julio Vargas, Juan A. Mellado, Tomás Jara, Luis Méndez, Carlos Ulloa y Pedro N. Gaete.

Nos expusieron, en resumen, que ayer al llegar al Cementerio el cortejo en que participaban, los empleados se negaron a proporcionar alguno de los carros de mano que son indispensables.

Las gestiones para obtenerlo duraron más de media hora, a pesar de existir junto a la puerta de la entrada principal 5 carros desocupados. Se dió como disculpa que estaban destinados a otros cortejos.

NOTICIAS BREVES; PERO IMPORTANTES

LEALAS, PORQUE ENTRE ELLAS PUEDE ESTAR LA QUE, DE TODO EL DIARIO, MAS LE INTERESE

DENTISTA DE LA ESCUELA DE ARTES y Oficios se ha nombrado a don Renato Otero Bañados.

PARA EL ALCANTARILLADO DE LAS dependencias ocupadas por los servicios de las Escuelas de Medicina y Farmacia se han destinado 9,800 pesos.

LA COMISION DE RECEPCION DEL ALcantarillado del Pabellón de Física de las Escuelas de Ingeniería y Arquitectura ha quedado compuesta por los señores: Gustavo Lira, Víctor Fernández y Guillermo Doren, director de las escuelas el 1.o, vitadores de Obras Públicas los dos últimos.

EL CONTRATISTA QUE TIENE A SU CARgo la ejecución y colocación de las rejas de fierro y bronce de la Biblioteca Nacional ha pedido prórroga para terminar hasta el 16 del presente. La Dirección de Obras Públicas informó favorablemente

PARA DIRECTORAS DE LAS ESCUELAS Profesionales de Talca y Valdivia, se ha llamado a concurso.

El primer puesto está vacante por jubilación de la directora señora Blanca Navarro de Chaparro; el 2.o, por fallecimiento de la directora señora Ester Inostroza de Zúñiga.

POR EL ARRIENDO DEL SERVICIO DE coches comedores de los Ferrocarriles del Estado se ha interesado don Tomás Lusic.

LA ASOCIACION DE AUTOMOVILISTAS de Valparaíso ha felicitado al ingeniero de la Provincia de Santiago, don Gustavo Gandarillas.

EL CONGRESO DEL NIÑO, PROXIMO A efectuarse, se celebrará en la nueva Biblioteca Nacional. Con este objeto se realizan los trabajos correspondientes.

EL ENCARGADO DE NEGOCIOS EN URUguay.—Por la combinación trasandina del Martes próximo se dirige a hacerse car. de sus funciones.

MINISTERIO DEL INTERIOR.—DON LUIS Silva Salinas ha sido designado oficial segundo de este Ministerio

AYER CONFERENCIARON EL PRESIDENte de la Junta de Gobierno, el Intendente de Coquimbo, señor Costa Pellé; el capitán de Ejército, don Tobías Barros, recientemente llegado al país y una delegación de Gente de Mar de Valparaíso.

INTENDENCIA DE CHILOE.—HA SIDO aceptada la reuncia del secretario de la Intendencia de Chiloé, don Juvenal Ramos.

REMATE DE TERRENOS FISCALES.—EN Diciembre próximo se realizará una subasta pública extraordinaria de terrenos del Fisco.

EL ADICTO MILITAR EN FRANCIA, DON Santiago Lorca, ha sido llamado al país.

LA COLECTA QUE SE HABIA ACORDADO efectuar el día 8 del presente, a objeto de reunir fondos para la reconstrucción del Monitor "Huáscar", no podrá efectuarse el día indicado, en atención a que aún no han sido etregadas las medallas y demás artículos que se ha encargado confeccionar para el mejor éxito de dicha colecta y que por tal motivo el Comité se ha visto en la necesidad de postergarla hasta el día 24 de Diciembre.

HOY, A LAS 3 P. M. SE VERIFICARA EN Valparaíso una gran asamblea de la Acción Cívica.

LA CLINICA SE ENCUENTRA EN CIRCUlación el número 9 de esta importante revista médica de los hospitales.

EL PROXIMO DOMINGO 5 DE OCTUBRE, a las 10 A. M. se reunirá la Asamblea General de Educadores en el Salón de Honor de la Universidad de Chile.

REUNIDO EL TRIBUNAL DE CUENTAS, acordó dirigirse al Gobierno solicitando que mientras dura la ausencia del presidente titular, don Víctor Serrano, se le designe reemplazante.

PARA RELATOR SUPLENTE DE LA CORte Suprema, por licencia de dos meses del titular don Luis Manuel Rodríguez, el tribunal formó ayer la siguiente terna con el objeto de designar reemplazante: señores Novoa don Carlos A., Mac-Iver Malcolm y Gutiérrez Allende Ramón.

EL PROCESO POR INCENDIO DEL RESTaurant "Teutonia" subió a la Corte de Apelaciones para que el Tribunal se pronuncie sobre la excarcelación concedida al propietario del establecimiento, señor Reitmann.

Será puesto en tabla para la semana próxima.

EL PREMIO DEL INSTITUTO DE ABOgados a la mejor de Derecho Civil para Licenciatura, correspondiente al año 1923, fué otorgado al señor Marcos Silva Bascuñán, que presentó un trabajo sobre "La Partición de Bienes".

LA ASOCIACION DE ESTUDIANTES CONtra el Alcoholismo ha organizado para hoy Sábado, a las 9 P. M., en la Escuela Nocturna para obreros, ubicada en Carmen esquina de Santa Isabel, una velada literario musical.

UN ACCIDENTE MORTAL AL DESCENDER DE UNA GONDOLA

EL SEÑOR JOSE DALGN FALLECIO POCOS INSTANTES DESPUES

Poco después de las 8 de anoche ocurrió un desgraciado accidente en Av. Vicuña Mackenna entre Rancagua y Curicó.

El señor José Dalgn Vitrac, al descender de una góndola, sufrió una caída que le produjo serias contusiones internas, debido a las cuales falleció algunos minutos más tarde.

LEY DE TRANSFORMACION DE SANTIAGO

LA COMISION NOMBRADA POR LA JUNTA DE VECINOS SE REUNIO AYER

En la tarde de ayer se reunió la Comisión nombrada recientemente por la Junta de Vecinos y encargada de estudiar las reformas que han de introducirse en la ley de transformación de la ciudad.

Asistieron todos los miembros de esta Comisión, entre ellos los señores Ismael Valdés Valdés, Alberto Mackenna Subercaseaux y demás.

Se consideró artículo por artículo el proyecto de reforma presentado y se aprobó hasta el artículo 15. Esta Comisión sesionará el próximo Martes y se espera que en esta reunión terminará su estudio total del proyecto el cual será remitido a la Junta de Vecinos, la que después de conocer de él lo enviará al Supremo Gobierno para los fines de su aprobación y promulgación como ley de la República.

Ejército y Armada

BANQUETE A UN OFICIAL PARAGUAYO. — A mediodía de hoy se verificará en el Club Militar, un banquete que los oficiales de administración de esta capital, ofrecen al oficial paraguayo don Sampson Harrington, miembro de la Intendencia Militar de aquel país.

EL DIRECTOR DE COMISARIAS DE TALCAHUANO. — Ayer estuvo en esta capital, el Director de Comisarías de Talcahuano, Capitán de Fragata señor Mendoza, quien conferenció largamente con el Ministro de Marina, sobre asuntos relacionados con el servicio.

EL SUB-SECRETARIO DE MARINA. — Ayer se dirigió a Valparaíso el Sub-Secretario de Marina don Carlos Jouanne.

CRUZ AL MERITO MILITAR. — Al Comandante don Higinio Espíndola, le ha conferido el Rey de España, la medalla de la cruz al Mérito Militar.

FEDERACION DE SUB-OFICIALES RETIRADOS. — Se nos pide citar a los miembros de esta institución a la reunión general ordinaria que tendrá lugar esta noche a las 9 P. M., en su local de Arturo Prat N.o 514.

Se procederá a la elección de presidente y secretario y se tratarán asuntos de gran importancia para la marcha de la institución.

EL GENERAL NAVARRETE.— Un grupo de oficiales de la guarnición prepara una manifestación de bienvenida en honor del señor general don Mariano Navarrete, con motivo de su regreso al país después de más de cuatro años de permanencia en Europa como jefe de la misión militar de Chile.

Se reciben adhesiones en el Club Militar.

Consejo de Educación Primaria

Bajo la presidencia del Vice-Presidente señor don Domingo Amunátegui Solar celebró sesión el Miércoles último esta corporación con asistencia de los consejeros señores don Manuel Guzmán Maturana, don Pedro N. Montenegro, don Ernesto Palacios Varas, don Darío E. Salas, Director General del Servicio; don Domingo Tocornal Matte y del secretario don Guillermo González M.

Leídas y aprobadas las actas de las sesiones ordinarias del 3 y 10 de Setiembre último, el Consejo prestó su aprobación para que los presbíteros don Buaventura Gómez, don Ramón Aceituno, don Juan B. Moraga, don Enrique Carrasco, don Pedro Regalado Pinto, don David Míguez, don José Miguel Ulloa, don Rafael Rosales y don Francisco J. Cavada, hagan clase de doctrina y moral cristiana en las Escuelas número 5, de Los Andes, 7 de Quillota, 185 de Santiago, 1 de Rancagua, 3 de Rancagua, 36 de Caupolicán, 11 de Talca, 31 de Talca y 2 de Ancud, respectivamente, y que han adjuntado a sus solicitudes el certificado del Ordinario Eclesiástico que exige el Reglamento respectivo.

A continuación formó las siguientes ternas para la provisión de los empleos que se indican:

Para profesora de Pedagogía de la Escuela Normal de Concepción, con una cátedra doña Livinia Rivera Rivera, doña Clementina Muñoz Muñoz y doña Laura Espejo Tapia. Para profesora de la Escuela Normal de Concepción con una cátedra de Pedagogía: doña Laura Espejo Tapia, doña Livinia Rivera Rivera y doña Clementina Muñoz Muñoz. Para profesora de Pedagogía de la Escuela Normal de Concepción, con una cátedra, doña Clementina Muñoz Muñoz, doña Lavinia Rivera Rivera y doña Laura Espejo Tapia.

Para la dirección de las siguientes escuelas de 2.a clase:

N.o 17 de Copiapó, doña Carlota Marchant Cortés, doña Otilia Meza Traslaviña y doña Griselda Montaña Alvarez; en la N.o 11 de Pisagua, doña María Berta Jorquera Riveros, doña Catalina Cáceres Winstanley y doña Cristina Vásquez Pino.

Para las siguientes escuelas de 3.a clase: N.o 34 de Tarapacá, 35 de Vallenar, N.o 23 de La Serena, 23 de Rancagua, N.o 99 de San Fernando, N.o 17 de Vichuquén, N.o 16 de Chanco, N.o 60 de Chillán, 27 y 33 de Lautaro y 27 de Angol.

Designó a las siguientes personas para integrar su representación en las Juntas Comunales que se indican:

Don Humberto Osorio en la J. C. de Puquios, don Belisario Valenzuela en la J. C. de Longotoma, don José Mourás en la J. C. de Marga-Marga, don Francisco Molina en la J. C. de Malloa, don Alejandro Ramírez en la J. C. de Zúñiga, don Emilio Labarthe en la J. C. de Santa Juana, y don Ricardo Herrera en la J. C. de Nehuentué.

Estudió el detalle del presupuesto para atender la enseñanza manual en la segunda zona del país y lo aprobó en la siguiente forma:

29 talleres de carpintería con un costo de.	$ 11,170.—
25 talleres de cartonaje con un costo de. . .	8,010.—
148 talleres de cestería con un costo de. . .	23,5[illegible]5.—
Trabajos manuales de primer grado en 20 escuelas, con un costo de	2,36[illegible].—
Total del presupuesto.	$ 45,715.—

Estudió el detalle del presupuesto para el sostenimiento de la enseñanza agrícola en las Escuelas Primarias y Normales y lo aprobó en la siguiente forma:

Escuelas Normales. . .	$ 14,151.85
Centros Agrícolas. . . .	3,500.—
Escuelas en general. . .	7,903.70
Sueldos de profesores. .	3,000.—
Gratificaciones.	5,400.—
Total. .	$ 33,955.55

Continuó y terminó el estudio de las bases de un concurso para dotar las Escuelas Primarias del país de un libro de lectura, para 1926. Estas bases serán dadas a conocer a los interesados en una fecha próxima.

Nombró una comisión compuesta del Consejero señor Tocornal Matte y del señor Director General para que oyera las peticiones de los profesores de las Escuelas de Aplicación Anexas a las Escuelas Normales, acerca de su actual situación económica, la cual cumplió su encargo terminada la sesión del Consejo.

Despachó finalmente numerosos asuntos de carácter interno y solicitudes particulares del personal.

LICENCIATURA Y BACHILLERATO EN LEYES.—El plazo para presentar solicitud a fin de optar a los grados de Licenciado y Bachiller en Leyes y Ciencias Políticas vence indefectiblemente el próximo Lunes 6 de Octubre.

Falsa alarma de incendio

A las 7.25 de ayer tarde, un desconocido dió una falsa alarma de incendio desde el teléfono público 5069 de un almacén situado en Agustinas esquina Almirante Barroso.

Indicó como sitio amagado la casa N.o 1781 de calle Agustinas, en la cual vive el capellán del Salvador prebdo. señor Cristián Bravo.

LAS LEYES RECIEN PROMULGADAS

Empleados Particulares $ 0.60
Contrato del Trabajo.. 0.60
El Lunes aparecerán:
"Seguro Obligatorio".
"Sindicatos Industriales".
"Reforma de Accidentes del Trabajo".

Precio por mayor: $ 40.— el ciento

LIBRERIA NASCIMENTO
AHUMADA 125
Casilla 2298. — Santiago

Terraza ARMENONVILLE
EX-ARIZTIA
Por su originalidad, será el éxito de la temporada.
ABIERTA AL PUBLICO DESDE EL 9 DE OCTUBRE
ESPLENDIDO BUFFET
atendido por el ex-segundo jefe del Tea Room de Gath y Chaves.

VIDA ESTUDIANTIL

La asamblea estudiantil de hoy

E LLEVARA A EFECTO A LAS 5 1|2 DE LA TARDE EN LA UNIVERSIDAD.—ACUERDOS TOMADOS POR EL CENTRO DE DENTISTICA

Han seguido realizándose importantes reuniones estudiantiles, spiciadas por los Centros de s diversas Facultades, para re lver la actitud de las colectividades frente a los últimos acontecimientos.

Sólo hoy se llevará a efecto una amblea universitaria amplia, que participarán gran número estudiantes de todas las es elas universitarias.

Esta asamblea se verificará a 5 y media de la tarde en la iversidad de Chile y no a las de la mañana, como hasta hoy se había anunciado. A esta ra se celebrará la asamblea Centro de Derecho que ha do citada por el vice-presidente ñor Francisco Barros.

Ayer se hizo circular por la cretaría del Centro de Derecho la Universidad de Chile la siguiente citación:

Centro de Dentística reunido mblea general acordó lo te:

1.o Que el mantenimiento de las libertades individuales es esencial en la vida de la República;

2.o Que la expulsión injustificada violenta y sin sujeción a proceso, del ex-presidente de la Federación de Chile, don Daniel Schweitzer, importa un atentado flagrante a esas libertades;

3.o Que rechaza en absoluto la huelga estudiantil, por importar ella, en los actuales momentos, sólo un medio de perjudicar los estudios;

4.o Que la verificación de fiestas primaverales, además de ser inaceptables por la crisis constitucional por que pasa la Nación, importan una audacia inaceptable intertanto no se justifiquen los escandalosos robos del año próximo pasado; y

5.o Que los acuerdos anteriores en ningún caso sintetizan vinculación alguna con los corrompidos partidos políticos, que hacían del país una institución explotable en beneficio propio.

LAS SIETE CONFERENCIAS DE AMERICO CASTRO

HAN SIDO PUBLICADAS POR LA UNIVERSIDAD DE CHILE

Se ha publicado en estos días una versión cuidadosamente revisada de las conferencias que dió, a fines de 1923, en la Universidad de Chile, el catedrático de Filología de la Universidad Central de Madrid don Américo Castro.

Como recordarán nuestros lectores aquellas 7 conferencias, destinadas a los profesores y a los estudiantes del ramo, en el Instituto Pedagógico, despertaron vivo interés en todos los círculos.

Los temas desarrollados por el distinguido conferencista fueron:

I.—Epocas principales de la historia de la lengua española.

II.—Influencia del Renacimiento en la evolución de la lengua española.

III.—"La Celestina" de Fernando de Rojas, como representación del concepto renacentista de la vida.

IV.—Lope de Vega. —Su vida.

V.—Lope de Vega. —Sus obras.

VI.—Cervantes. —Su Filosofía de la Naturaleza y su Técnica Literaria.

VII.—Metodología de la enseñanza de la lengua y literatura españolas.

CAMPEONATO NACIONAL DE AJEDREZ

CAMPEONATO DE SANTIAGO

Habiendo quedado pendientes algu s partidas de la rueda final de ntiago, que si bien no alteran a designación que correspondió a s señores Luis Muñoz, Pedro ontt, Alejandro Perea y Mariano astillo, para los 4 primeros lugares por consiguiente los defensores de provincia en el Campeonato de hile, pueden alterar el orden correspondiente a estos campeones, rogamos a los señores que se expresan abajo, dar término a sus partidas pendientes, con el fin indica . Los partidos pendientes son de s señores: Mariano Castillo con lejandro Perea, Pedro Montt con uis Muñoz, Luis Muñoz con Sergio alenzuela.

Los juegos podrán realizarlos cualquier día en el Club de Ajedrez de hile, Bandera 784.

L SEÑOR ALESSANDRI Y EL AJEDREZ

El presidente honorario del Club Ajedrez de Chile, don Arturo lessandri Palma, según cuenta el ble, se distrae en su viaje en el "Cap. Nord", dedicándose al noble y ientífico deporte del ajedrez.

El señor Alessandri ha sido durante toda su vida, un entusiasta e teligente culturador, del tablero, y s 64 casillas; juego muy adaptable a su temperamento, en que el ctor humano desempeña un papel eponderante en la lucha, y que se ega entre seres de carne y huesos, sceptibles de equivocarse, de ser ducidos en error, al considerar las ezas y su acción con un criterio iferente, pero siempre con nobleza y caballerosidad.

En sus primeras campaañs electorales, siendo candidato del Partido Liberal a Diputado por Curicó; era no de sus más entusiastas partidarios, el modesto cura párroco de mpedrado, gran ajedrecista, hoy no de los campeones de Valparaíso, el distinguido capellán de la Armada Nacional, don José Luis Ferandois. Don Arturo cultivaba este oble juego, por distraerse; por olvidar los malos ratos y desengaños, como descanso de su espíritu, en s días de mayor trabajo.

Atrae su juego, por la rapidez de s jugadas, lo atrevido de sus combinaciones, y su gran resistencia; lo mos visto jugar 30 y más partidas guidas, y no seguir, porque su mpañero no podía más.

Organizado por **"La Nación"** el **ampeonato de Ajedrez,** el señor lessandri, le prestó su más eficaz poyo, aplaudiendo y alentando a s organizadores, y de su peculio rivado, que no era muy abundante, donó un valioso premio, a disputarse entre los oficiales del **Ejército de Chile;** premio que está depositado en el **Club Militar,** y que, por rcunstancias imprevistas, no ha sido posible aún designarse quién será acreedor a él.

Próximo a celebrarse en aSntiago Campeonato de Chile, había ofrecido dar facilidades para el traslado a ésta de los campeones provinciales. El campeonato comenzó el 11 Setiembre, sin la concurrencia de liosos elementos, a quienes les faltó la ayuda ofrecida.

Próximo a abandonar la patria, al ostracismo, don Arturo dijo: "A mis amigos ajedrecistas: a aCstillo, a Perea, a Muñoz, ngifo, Landaeta, etc., a todos los un cariñoso abrazo, siempre s recordaré, muchos los apreciaré, me distraían tanto y jamás pean nada".

El Club de Ajedrez de Chile, recién formado, en su sesión inaugural y por la unanimidad de sus socios, acordó designar a don Arturo residente honorario, e igualmente don Eliodoro Yáñez, por su valiosa cooperación, poniendo las columnas de "La Nación" a disposición del Comité Central del Campeonato Nacional de Ajedrez.

Ya en viaje a Buenos Aires el señor Alessandri, huésped en el tren de lujo puesto a su disposición por el Gobierno argentino, tuvo la serenidad de espíritu cáracterística de los ombres fuertes, de proponerle al distinguido periodista argentino señor Horeiro Gómez, en cambio de NO reportearlo, **una partida de ajedrés.**

Esta histórica partida **de ajedrez,** jugada en circunstancias tan extraordinarias, fué taquigrafiada y arbitrada por el corresponsal de "La Nación", quien acompañaba al Presidente don Arturo Alessandri en su viaje a Buenos Aires.

Mañana daremos el desarrollo de esta partida y un análisis comentado de ella.

J. W.

TURF

A UN DIA DE "EL ENSAYO"

Todo el que de cerca o de lejos sigue el movimiento del mundo del turf, sabe que el día de mañana es el principal en la vida anual de él, por disputarse "El Ensayo", la prueba clásica por excelencia que a más de ser la mejor remunerada, como que su recompensa asciende a 75,000 pesos, viene por lo general a destacar el mejor exponente de una generación, constituyendo el más alto honor para un stud, para un preparador y para un criadero que el ganador salga de su seno.

El animal ganador de "El Ensayo" pasa, por el sólo hecho de adjudicárselo, a figurar en la categoría de los grandes animales, y tiene asegurado su porvenir en la reproducción.

Este año la gran prueba ha perdido mucho su interés por la gran superioridad demostrada hasta la fecha por el invicto Buñuelito, pero a pesar de todo, nuestro mundo hípico, sigue con la vista encima de la clásica prueba y no habrá ningún amante del noble sport que con su presencia no dé brillo a la espléndida reunión.

LOS TRABAJOS EFECTUADOS EN LA MAÑANA DE AYER EN EL CLUB HIPICO

Lochaber

montado por E. Rebolledo, y **Lince** por un aprendiz, atropellaron 1,000 metros en 1.5 2|5, llegaron iguales.

Bricole

montada por U. Ibarra, pasó una vuelta en 2.17 2|5.

Artagnan

montado por un aprendiz, movió 400 metros en 25 3|5; después de un descanso repitió 600 metros acompañado por Xeria en 38 2|5, llegaron iguales.

Puelche

montado por un aprendiz, largó 1,000 metros en 1.7.

Alta Ley

montado por un aprendiz, pasó una vuelta en 2.21.

Telinga

conducida por C. Guerra, cotejó 1,200 metros en 1.18 2|5.

Humorist

montado por N. Ramírez, pasó 800 metros en 53 3|5; después de un descanso repitió igual distancia en 55.

Cartilla

montada por un aprendiz, pasó 1,400 metros en 1.39.

Straggler

montado por L. A. Zamora, pasó a voluntad 1,600 metros en 1.54 3|5.

Kenneth

montado por M. Núñez, largó 1,400 metros en 1.36 3|5.

Castellamare

manejada por un aprendiz, atropelló 800 metros en 56 2|5; completó la vuelta suave; repitió la misma distancia en 55 3|5.

Sirsac

montado por L. A. Soto, pasó 1,400 metros en 1.40 2|5.

La Alegría

montada por un aprendiz, atropelló 700 metros en 45; después de un descanso, repitió igual distancia en 47.

Xoval ska

montada por R. Henríquez, pasó al carrerón 1,400 metros en 1.42 3|5.

Dax

montado por un aprendiz, pasó a voluntad 1,400 metros en 1.38.

ARSENOGLOBINA ⑱

INFALIBLE TONICO EN LA CONVALECENCIA

EL REMATE DE HOY

Un éxito pleno promete tener el remate que se efectuará en la tarde de hoy en el Tattersall del Club Hípico, pues vendrán a las ventas los hijos del gran padrillo Buñuelo.

Buñuelo (Old Man y Brioche(, es un caballo del más alto origen, adquirido en un gran precio en Argentina por el recordado sportsman señor Williamson. Defendiendo los colores del Index, se ganó al gran estilo el clásico "Viña del Mar", pero mal llevado en su preparación no obtuvo mayores éxitos.

Cuando fué dedicado a la reproducción y adquirido por el señor Abraham Gatica, los entendidos le auguraron una gran actuación en el Haras, pero pocas veces un éxito ha sido más pleno, pues un animal que en su primera producción se permite dar un animal de la talla de Buñuelito, es sencillamente un fenómeno. Además, ha producido a La Novena y General Prim, ganadores de Clásicos y buenos animales como La Décima, Almanzor y Mistere, etc.

El lote que caerá esta tarde bajo el martillo del señor Calvo, se compone de 19 productos, que han merecido los más favorables comentarios de la crítica entendida que en estos días ha ido a examinarlos al Haras.

Sobresalen, a juicio general, los hijos de Cesira, Ravenne, Fleur de Cactus y Descocada.

Damos a continuación el detalle de la venta:

—**El Diez,** potrillo colorado, por Buñuelo y St. Maisie, ésta por St. Oswald.

—**El Once,** potrillo mulato, por Buñuelo y Militaire, ésta por Rabelais.

—**El Catorce,** potrillo alazán, por Buñuelo y Gatita, ésta por Siberién.

—**El Trece,** potrillo alazán, por Buñuelo y Baratija, ésta por Siberien.

—**El Nueve,** potrillo alazán, por Buñuelo y Ravenne, ésta por Gouvernail.

—**El Ocho,** potrillo colorado, por Buñuelo y Cesira, ésta por Le Samaritain.

—**El Doce,** potrillo alazán, por Buñuelo y La Capilla, ésta por Siberién.

—**El Quince,** potrillo alazán, por Rigo y Buenaventura, ésta por Siberién.

—**La Décima séptima,** potranca colorada, por Buñuelo y Haparanda II, ésta por Maximum.

Décima Octava, potranca colorada, por Buñuelo y Rib Rat, ésta por Rataplán.

—**Décima Sexta,** potranca alazana, por Buñuelo y Madrileña, ésta por Siberién.

—**Décima Quinta,** potranca alazana, por Buñuelo y Progression, ésta por Fourire.

—**Décima Cuarta,** potranca colorada, por Buñuelo y Fleur de Cactus, ésta por Brisecoeur.

—**Décima Tercia,** potranca alazana, por Buñuelo e Inés de Castro, ésta por Biniou.

—**Vigésima Segunda,** potranca colorada, por Rigo y Descocada, ésta por Siberién.

—**Décima Novena,** potranca colorada, por Rigo y Tranquilla, ésta por Siberién.

—**Vigésima,** potranca mulata, por Rigo y Viña del Mar, ésta por Siberién.

—**Vigésima Primera,** potranca alazana, por Rigo e Ivana, ésta por Rebelle.

Vigésima Tercera, potranca colorada, por Rigo y Mujente, ésta por Siberién.

El remate tendrá lugar a las 3 P. M.

TEATRO SANTIAGO

Grandiosa temporada de dramas y comedias.

Se inaugura esta noche. Precio: $ 3, platea.

Nuestra revista en su número de hoy

sigue, como siempre, atenta a los acontecimientos de mayor interés en el país y en el mundo.

Vea nuestra información: EL PELIGRO DE LEGISLAR DEMASIADO. ¿Cómo conseguir que baje el arriendo de las casas? LA PRECARIA SITUACION DE LOS EMPLEADOS DE CORREOS

La actualidad chilena y extranjera de la semana, con espléndidos grabados, e informaciones gráficas propias muy interesantes, en

ZIG-ZAG de Hoy

CUERPO MALO

con desgano o decaimiento, fiebre, dolor de cabeza u otras partes del cuerpo, producido por

Grippe o Influenza

bebida, trasnochada, constipado o resfrío, exceso de trabajo mental, mareo u otras causas, se mejoran inmediatamente tomando las legítimas Cápsulas de Vial, que se venden en todas las Boticas surtidas de Chile.

ESTABLO

muy bien instalado, en espléndido barrio, que produce, fuera de todo gasto y amortizaciones, $ 1,200 líquidos mensuales, vendo en $ 16,000.

MAGNIFICA OPORTUNIDAD

LUIS PRAY T.

AVENIDA MATTA 677

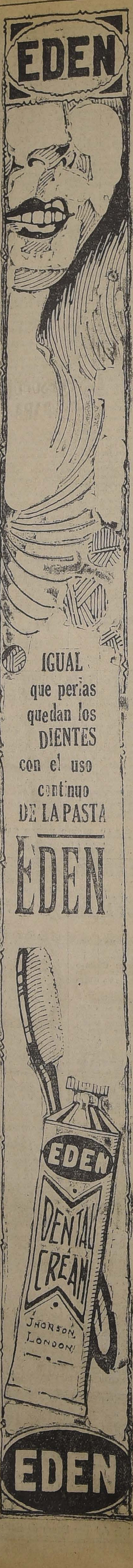
EDEN
IGUAL que perlas quedan los DIENTES con el uso continuo DE LA PASTA EDEN
EDEN
DENTAL CREAM
JHONSON LONDON
EDEN

LOS EMPLEADOS DE CARNICERIAS

SE CONSTITUYEN EN SOCIEDAD.—LA REUNION DE ANOCHE EN "LA NACION"

Anoche se efectuó en este diario, una reunión de empleados de carnicerías de la capital, concurriendo numerosos asambleistas.

El objeto de esta reunión era echar las bases de una sociedad de socorros mutuos, lo que ha constituído una verdadera ambición de los empleados de carnicerías.

Como resultado de esta sesión preliminar, se eligió el siguiente directorio provisional:

Presidente, señor Juan 2.o Cruz H.

Vicepresidente, señor Floridor Román.

Secretario, señor Leopoldo Pérez M.

Pro-secretario, señor Manuel Pereira.

Tesorero, señor Oscar Risso.

Protesorero, señor Benito Miranda O.

A la sesión concurrieron cerca de cien personas.

Entre otros acuerdos se tomó el siguiente: Invitar a los colegas de la capital, a fin de que entren a formar parte de la sociedad, la que celebrará sesión general el Martes próximo, a las 9 1|2 P. M., en "La Nación".

"LA PODEROSA"

SORTEO EL LUNES 6

BONO DE 10 PESOS DIVIDIDO EN 5 CUPONES DE 2 PESOS CADA UNO

HAGASE Ud. ACCIONISTA DE "LA PODEROSA"

La mejor inversión que habrá hecho usted en su vida. Las acciones de la "LA PODEROSA" duplicarán su valor en corto tiempo.

VALOR DE UNA ACCION: 20 PESOS

CONCESION ESPECIAL PARA LOS QUE TIENEN "LIBRETA"

Si usted tiene "Libreta" de Previsión de "LA PODEROSA", y quiere ser accionista, podrá pagar las acciones con los Bonos no premiados en los Sorteos.

¿Cómo? Pida informaciones en la Oficina Matriz: TEATINOS 333, de 2 a 7 de la tarde, o en la Agencia General: MAPOCHO 948.

CRONICA POLICIAL

Dos balazos que atraviezan 2 corazones

LA TRAGEDIA PASIONAL DE LA MAÑANA DE AYER EN LA CALLE DE SALIANO

Ayer en la mañana, el vecindario de la calle de Saliano, del sector de la 9.a comisaría, se sintió profundamente alarmado con el ruido de dos detonaciones de arma de fuego.

La calle indicada se halla más al norte del Cementerio Católico y a pesar de lo alejada del centro, el hecho produjo intensa alarma.

¿Qué había ocurrido en esa calle y en la la casa signada con el N.o 635?

Uno de esos dramas pasionales que suelen producirse de vez en cuando en esta capital y que impresionan fuertemente al público.

He aquí cómo ocurrió esta terrible desgracia según nuestras informaciones recogidas en el mismo terreno, pues llegamos al lugar de los sucesos en los mismos momentos que el juez del crimen de turno don Andrés Villagra, acompañado de algunos oficiales de la secretaría, se constituía en el sitio del drama.

LOS PROTAGONISTAS

En la casa ya indicada vivían Cesáreo Lira, de 28 años de edad y su mujer Victoria González de 15, y con quien era casado legítimamente.

En esa casa ocupaban un departamento que subarrendaban a la señora Graciela Mena de T.

Lira era viudo y casado en segundas nupcias con Victoria desde hacía poco tiempo pero de quien no tenía familia.

Parece que Lira era un hombre celoso y de allí nació tal vez la causa que produjo la tragedia.

Sin embargo, entre los vecinos se habla de que el matrimonio vivía tranquilamente salvo una que otra incidencia producida por los celos del dueño de casa el que llegaba hasta encerrar a Victoria bajo llave.

Cuando esto ocurría, los vecinos de Victoria le pasaban alimentos ocultamente por un vidrio de la ventana.

UNA VISITA MATERNA

Victoria era originaria de Alcones y en ese pueblo tenía a su familia, la que solía visitarla a lo lejos.

En estos últimos días su madre había permanecido acompañándola un corto tiempo y sólo anteayer se retiró de casa de Victoria, la que fué a dejarla hasta el carro de Recoleta.

La pobre madre ignoraba con seguridad el hecho que iba a ocurrir en el día siguiente y en el que su hija iba a ser muerta por un marido celoso en un momento de irreflexión.

Hoy se impondrá de la desgracia cuando ésta ya se ha producido con todas sus sangrientas consecuencias.

¡Qué dolor experimentará la señora cuando sepa la tragedia ocurrida precisamente unas cuantas horas después de haber dejado a su hija sana y salva y creyéndola tal vez feliz!

ANTES DE LA TRAGEDIA

Lira se hallaba ocupado en la Panadería La Porteña en calidad de repartidor de pan.

Ayer en la mañana salió como de costumbre con su carro panadero en compañía de un muchachón apodado El Zorro y quien le ayudaba en el reparto.

Como a las 10 de la mañana más o menos llegó a su casa dejando el carretón en la esquina de Recoleta.

Parece que en la casa se produjo algún incidente, pues las demostraciones encontradas después del crimen así parecen indicarlo.

Victoria que era una mujer nada mal parecida y vestida decentemente aparece con las medias despedazadas y la blusa también lo que ha hecho creer a los detectives de que hubo lucha entre ambos esposos y en la que Victoria trató de quitarle el arma a fin de no ser asesinada por su marido, pero por desgracia su resistencia no alcanzó como a las 10 y media de realizó como a las 10 y media de la mañana.

EL PRIMER DISPARO

Una vecina del matrimonio llamada Celia Carvallo que vive en la misma calle Saliano N.o 625 nos expuso que sintió el primer disparo a las 10 y media de la mañana, tal como ya lo hemos indicado.

Producido el primer disparo, Lira hizo llamar a la policía con el objeto de denunciar que había encontrado muerta a su esposa y con este objeto hizo salir a su ayudante.

El hechor quería tal vez librar responsabilidad del crimen con una noticia falsa, pero parece que después se arrepintió de la idea y se castigó así mismo.

Según la vecina Celia Carvallo, a los cuatro minutos después del primer disparo se sentía el segundo y entonces acudían las personas al lugar de la tragedia para imponerse de lo que había ocurrido.

El cuadro que se presentó a la vista de esas personas no pudo ser más trágico.

LA TRAGEDIA

Tendida sobre el pavimento y en medio de un charco de sangre se hallaba Victoria con un balazo en pleno corazón, el que le causó una muerte casi instantánea.

Sobre ella estaba el cadáver de Lira, también con un balazo en el corazón.

Ambas heridas habían sido mortales y el desgraciado matrimonio yacía sin vida sirviendo de comentario a los vecinos.

En esos momentos llegaron algunos guardianes de la 9.a Comisaría los que se impusieron en el acto de la tragedia.

Pocos instantes después comunicaban la noticia al juez del crimen, quien como decimos más arriba, se trasladaba al sitio del suceso y procedía a interrogar a los vecinos y a iniciar el sumario respectivo.

La policía, de orden del señor Villagra procedía a levantar un inventario de las especies que había en la habitación de los esposos quienes vivían más o menos holgadamente.

LOS CADAVERES A LA MORGUE

La policía procedía a continuación a levantar los cadáveres los que eran trasladados a la Morgue, a fin de que se les practique la autopsia correspondiente.

El juez señor Villagra dará hoy la orden respectiva para que se lleve a cabo esa importante diligencia por el médico legista de turno.

Tal ha sido relatado suscintamente la tragedia de la calle Saliano y que causó tan profunda impresión en el vecindario en la mañana de ayer.

EL MISTERIO DE LA LINEA DEL FERROCARRIL DE PIRQUE

UN GUARDA-VIAS QUE SE SORPRENDE ANTE EL CADAVER DE UN DESCONOCIDO

En la mañana de ayer fué remitido a la Morgue el cadáver de un suicida que fue encontrado cerca de la línea del Ferrocarril a Pirque.

Según las investigaciones practicadas por la 13.a Comisaría, los hechos ocurrieron de la manera siguiente:

Como a las 6 de la mañana el guardavías Ramiro González Hernández, se sorprendió al encontrar en su sector el cadáver de un desconocido dando cuenta de este hecho a la policía en el acto.

Inspeccionado el cadáver por la policía de Ñuñoa, presentaba una herida a bala en la sien derecha y, junto a su mano, se hallaba un revólver de grueso calibre con una vainilla.

En vista de estas circunstancias, se estima que el desconocido se ha suicidado en la noche y sin que el hecho fuese conocido sino solamente en la mañana cuando el guardavías recorría en cumplimiento de su deber el sector a su cargo.

Se encontró también en los bolsillos del muerto una tarjeta de la Cruz Roja a nombre de Julio Zamorano, lo que hace pensar que ese sea su nombre.

En el vecindario no era conocido por nadie, de modo que no pudo ser identificado.

Se dió aviso de este hecho al juez del crimen de turno señor Villagra, y de orden de este magistrado el cadáver fué remitido a la Morgue para su reconocimiento legal y para que sea identificado por los suyos.

La 13.a Comisaría, que fué la que tuvo conocimiento de este suicidio, notificó al guardavías González, para que se presente en la tarde de hoy al juzgado del crimen de turno a fin de que explique al juez lo que sabe de esa muerte y se inicie el sumario correspondiente que ha de establecer el misterio que encierra ese hecho.

Por su parte la Sección de Seguridad ha iniciado las investigaciones a fin de aclarar los puntos obscuros que presenta el suicidio o asesinato del presunto Julio Zamorano.

UNA TRIPLE DESAPARICION QUE ES TODO UN ENIGMA

¿EXISTEN EN ESTA CAPITAL LADRONES DE NIÑOS QUE SE DEDIQUEN A LA TEMIDA PROFESION?

La señora Isabel Illanes Rojas, domiciliada en calle de Santa Elena N.o 1424, y Rosenda Arias Ortiz, vecina a ese domicilio, se han presentado a la 12.a Comisaría a dar cuenta de un hecho que las tiene profundamente alarmadas.

Según las señoras citadas, son madres de Ramón y Gabriel Pérez, de 13 y 10 años, respectivamente, la primera; y de Hernán Salinas, de 13 años de edad, la última; los cuales han desaparecido de sus respectivos hogares sin que tengan conocimiento del actual paradero de los muchachos.

¿Qué se han hecho Ramón, Gabriel y Hernán?

No lo saben las madres y por eso es el temor que tienen por la suerte que pueden correr.

Según las denunciantes, estos niños salieron juntos el Viernes de la semana pasada y desde entonces no se les ha visto más.

A pesar de las diligencias practicadas las preguntas que han hecho en el vecindario, no han sacado nada en limpio, lo que las ha obligado a presentarse a la policía para que las ayude a buscarlos.

La Comisaría respectiva puso este denuncio en conocimiento del juez del crimen de turno señor Villagra, y este magistrado ha ordenado a la Sección de Seguridad que investigue el paradero de los muchachos, a fin de que sean devueltos a los suyos.

Algunas personas creen que en este misterioso desaparecimiento puede haber una desgracia o un crimen, pues no se explican que en tantos días no se sepa una palabra de los muchachos a pesar de las averiguaciones que se han hecho en los alrededores.

¿Se repetirá esta vez el caso de los ladrones de niños?

No sería raro que ese sea el misterio y eso es lo que deberá averiguar la Sección de Seguridad en sus investigaciones que hace actualmente con toda actividad.

MECANICO

entendidos en automóviles Hudson y Esser,

SE NECESITAN

GARAGE HUDSON

DIECIOCHO N.o 745

Un grave accidente en la Avenida de los Pajaritos

UN CAMION DEL FUNDO LAGUNAS QUE SE VUELCA Y APLASTA AL CHAUFFEUR

En la tarde de ayer se dió cuenta al juzgado del crimen por la policía de la comuna de Maipú de un grave accidente ocurrido en la Avenida de los Pajaritos.

En circunstancias que el camión del fundo "La Laguna" recorría por ese sector, se dió vuelta, tal vez debido a una mala maniobra del chauffeur quien fué también la víctima de este accidente.

El chauffeur Joaquín Brito cayó bajo el camión y una de las ruedas le pasó sobre el estómago.

Cuando la policía se impuso de esta desgracia, acudió al lugar del suceso en auxilio del chauffeur quien se encontraba en gravísimo estado.

En el acto se le remitió a la Asistencia Pública de esta capital, donde quedó hospitalizado.

El hecho ocurrió a las 4.20 de la tarde en el lugar ya indicado.

Remate voluntario

El 14 del presente, a las 3 P. M., en el estudio del abogado don Antonio Planet C., Estado 91, segundo piso, oficina N.o 9, se rematará la propiedad ubicada en calle San Francisco N.os 1502 a 1506, por un mínimum de $ 38,000.00. El precio se pagará con $ 20,000 al contado y el saldo a tres meses plazo con hipoteca de la propiedad y al 9 por ciento de interés.

Para detalles y títulos, contar en la oficina indicada.

Lleve la alegría a su hogar

COMPRANDO UNA ODEOLA THALIA U ODEON

INSTRUMENTOS MUSICALES

Fabricación alemana

INSUPERABLE CALIDAD

Grandes facilidades de pago

PRECIOS REDUCIDOS

SECCION DISCOS

Enorme surtido en discos de Opera, como ser:

Aída — Mignon
Tosca — Walkiria
Boheme — Iris
Carmen — Mefistófeles
Madame Butterfly,
Etc., Etc.

AUGUSTO O. BOHME y Cía.

HUERFANOS 710, AL LLEGAR A CLARAS

NOTA.—La Casa abre los días Sábados hasta las 1 P. M.

CUENTAS PENDIENTES DEL MINISTERIO DE INSTRUCCION PUBLICA

SE PAGARAN PREVIA LA SOLICITUD Y DOCUMENTOS CORRESPONDIENTES

Los acreedores del Fisco por este Ministerio deben presentar una solicitud pidiendo el pago de sus deudas y acompañando los [illegible] que la justifiquen, a fin de [illegible] comprobarlas y cancelarlas con los fondos que el Gobierno ha destinado al efecto.

LOS DERECHOS CIVILES Y POLITICOS DE LA MUJER

SERAN RECLAMADOS EN UNA GRAN ASAMBLEA QUE SE EFECTUARA HOY

Esta tarde, a las 5 y media P. M., se efectuará en el teatro de los Padres Franceses, calle Campo de Marte, la gran asamblea organizada por la Asociación de la Juventud Femenina de adhesión al nuevo Gobierno, y para pedir a la Excma. Junta de Gobierno algunas peticiones sobre reivindicaciones femeninas, especialmente, la de la concesión de los derechos civiles y políticos de la mujer.

La Asociación ha recibido con este motivo numerosas y valiosas adhesiones de sociedades femeninas y personalidades de nuestro mundo social y estudiantil, expresando la necesidad de dar a la mujer los derechos que por justicia le corresponden.

El directorio de la Asociación nos encarga invitar a la asamblea a todas las sociedades femeninas de la capital, y a cuantas personas se interesen por esta causa.

La asamblea será presidida por el comandante don Bartolomé Blanche, y otros distinguidos miembros del ejército. El capitán don Oscar Fenner hablará sobre la finalidad del movimiento militar.

El programa de la asamblea es el siguiente:

1.o Piano por la señorita Cristina Riveros, del Conservatorio Nacional de Música.

2.o Discurso de la presidenta de la A. de la J. C. F., señorita Teresa Ossandón Guzmán.

3.o Canción Nacional chilena, cantada por un grupo de socias.

4.o Discurso sobre el profesorado primario, por la distinguida profesora señorita Eloísa Salas Parraguez.

5.o Poesía declamada por la socia, señorita Isabel Undurraga Larraín.

6.o Trabajo sobre reivindicaciones femeninas en el profesorado secundario.

7.o Arpa, por la señorita Amelia Tixier, alumna del Conservatorio.

8.o Los derechos civiles y políticos de la mujer, por la señorita Gabriela Echegoyen Ballacey.

9.o Poesía "A la Virgen del Carmen", declamada por su autora, señorita Estela Barros Lazcano.

10.o Piano, por la señorita Cristina Riveros.

11.o Lectura de la presentación que hará la Asociación de la Juventud Católica Femenina a la Ejcma. Junta de Gobierno.

12.o Discurso, por el capitán don Oscar Fenner.

Marcha final.

La entrada es libre.

LAS MUNICIPALIDADES REGLAMENTARAN LA VENTA DE ARTICULOS ALIMENTICIOS

AYER SE DICTO UN DECRETO - LEY OTORGANDOLES AMPLIAS FACULTADES PARA ELLO

UNA ENTREVISTA CON EL INTENDENTE MUNICIPAL, SEÑOR ENRIQUE DONOSO

El clamor general por el alza desmedida que han experimentado algunos artículos de consumo de primera necesidad mantiene preocupada a la Intendencia Municipal a fin de arbitrar las medidas conducentes a impedir los abusos.

LA VENTA AL PESO

Como primera medida, el señor Intendente Municipal elaboró un proyecto de decreto-ley para ser dictado por la Junta de Gobierno a fin de reglamentar en lo sucesivo la venta de los artículos alimenticios y ordenar que se haga estrictamente al peso, prohibiéndose terminantemente el expendio en otra forma.

Con esta disposición cree el señor Intendente que se evitarán muchos abusos que se cometen hoy con el sistema de venta al menudeo, por veinte o más centavos, sistema que encarece el precio de la unidad en forma muy considerable.

EL PRECIO DE LA CARNE

Aplicable especialmente será la disposición proyectada a la venta de la carne, con lo que se quiere influir para producir el abaratamiento o normalización de los precios que ahora están exageradamente inflados.

Sobre este particular tuvimos oportunidad de hablar ayer con el Intendente, señor Enrique Donoso.

CAUSAS DEL ALZA

En las investigaciones que personalmente está haciendo el señor Donoso, ha podido recoger interesantes informaciones.

En primer término, los abasteros le han manifestado que una de las causas de los altos precios es el sistema de venta de los animales al peso en las Ferias; pero el señor Donoso, según nos lo manifestó, no ha podido formarse aún un concepto exacto sobre la verdadera influencia que este detalle pueda tener en la fijación de los precios, pues no debe olvidarse que los abasteros por su experiencia están en situación de apreciar con cierta exactitud, tanto el peso de un animal en pie como el rendimiento que de él pueden obtener, de tal manera que uno u otro sistema les dejaría en las mismas condiciones de basar sus cálculos.

LOS INTERMEDIARIOS

La acción de los intermediarios es más efectiva y evidentemente perjudicial. Intermediarios son los que pululan en el Matadero y compran, según la situación se lo aconseje, varios animales en las primeras horas de la mañana, de manera que cuando los cortadores vienen más tarde a hacer sus compras y encuentran que el ganado beneficiado comienza ya a escasear tienen que recurrir a los intermediarios quienes hacen la reventa con apreciables diferencias de precio.

La Intendencia Municipal ha querido evitar esta especulación y ha dado instrucciones al Administrador para que cuando un cortador encuentre tropiezos por escasez para comprar la carne que necesita, formule su reclamo y el Administrador ordenará en el volteo de otra res a fin de que ese cortador pueda comprar al precio corriente y normal.

LA POLITICA DE LOS CORTADORES

En estos últimos días y en virtud de las instrucciones impartidas se han beneficiado todos los animales de la encierra; pero los cortadores o sea los vendedores al menudeo se han retraído en comprar y han sobrado 60 o 70 animales diarios y los precios en la ciudad se han mantenido igualmente altos, a pesar de que en el Matadero bajaron de 2 pesos a 1.60 y 1.70.

Los abasteros se quejan y con razón—nos dijo el señor Donoso—del perjuicio que se les irroga, porque la carne de un día para otro pierde mucho en peso y en valor: los cortadores pagan por la carne vieja, 40 y 60 centavos menos que el precio corriente; pero siempre la venden al público como si fuera carne fresca.

Es posible que la nueva resolución de ordenar el volteo extraordinario a medida que se necesite pueda contrarrestarse esta situación y evitar la especulación de abasteros, intermediarios y cortadores.

EL DECRETO-LEY DE AYER

Como complemento de esta labor del Intendente Municipal, el Gobierno dictó ayer un decreto ley que amplía las facultades que a las Municipalidades concede la ley vigente a fin de que puedan ordenar y reglamentar en la forma que estimen más conveniente el sistema de venta de los artículos alimenticios.

Dicho decreto-ley es del tenor siguiente:

Decreto-ley N.o 21.

Considerando:

Que, la venta de los artículos de consumo en general deben hacerse en conformidad a las unidades que señala la ley de Pesos y Medidas de 29 de Enero de 1848;

Que la venta de la generalidad de esos artículos se hace actualmente en forma arbitraria sin ningún control que garantice al comprador la exactitud de lo comprado, lo que en la práctica da origen a abusos o irregularidades que es necesario corregir o prevenir;

Que las autoridades locales carecen de facultades legales suficientes para adoptar las medidas que sean del caso;

La Junta de Gobierno acuerda el siguiente decreto-ley:

Agrégase el siguiente número al artículo 25 (24) de la ley orgánica de Municipalidades N.o 2960 de 18 de Diciembre de 1914:

N.o 12.—Reglamentar la forma y condiciones en que pueden ser vendidos los artículos de consumo, especificando aquellos de primera necesidad como el pan, la harina, la carne, el azúcar, la papa, etc., que deben ser expendidos al peso o medida, con arreglo a la ley de 2 de Enero de 1848.

Tómese razón, comuníquese, publíquese e insértese en el Boletín de Leyes y Decretos del Gobierno. — **Luis Altamirano. — J. Bennett. — Francisco Nef.—Alcibíades Roldán.**

¿SANTIAGO TENDRA UN METROPOLITANO?

SE AUTORIZA A DON LUIS LAGARRIGUE PARA OCUPAR EL SUB-SUELO DE LAS CALLES DE SANTIAGO

Por decreto de ayer el Ministerio del Interior ha expedido un decreto concediendo a don Luis Lagarrigue, por el término de 20 años el permiso que ha solicitado para ocupar el sub-suelo de las calles de Santiago con el objeto de construir un ferrocarril metropolitano eléctrico.

Se ha autorizado además al señor Lagarrigue, sin perjuicio de los derechos de terceros, para ocupar por el término ya indicado los bienes fiscales y nacionales de uso público que fueren necesarios para la instalación del servicio y de sus dependencias.

El señor Lagarrigue deberá presentar dentro del plazo de seis meses contados desde la fecha del decreto, los planos de ejecución de la obra para su aprobación.

Los trabajos deberán iniciarse en el plazo de un año debiendo terminarse el sector de Delicias entre Plaza Argentina y Plaza Italia en el de cinco años después de su ejecución y sujetarse a las condiciones técnicas y de seguridad que señalan la ley y decretos respectivos.

El concesionario deberá someterse a todas las instruccines que sobre instalación de las líneas, funcionamiento del servicio y demás trabajos que ejecute relacionados con esta obra le imparta la Inspección de instalaciones eléctricas. Asimismo no podrá introducir modificación alguna en el recorrido de las líneas que instale sin que previament solicit la autorización gubrnativa correspondiente.

En caso de no cumplirse con estas instrucciones caducará la concesión sin responsabilidad alguna para el Fisco.

Kolynos
CREMA DENTAL

LA PERCEPCION DE LOS FONDOS FISCALES

SE ORDENA PROCEDER ENERGICAMENTE CONTRA LOS DEUDORES MOROSOS

El Ministerio de Hacienda dará hoy o el Lunes, instrucciones terminantes de la Dirección del Tesoro para que los Tesoreros Fiscales de la República procedan a cobrar judicialmente las sumas que los contribuyentes, arrendatarios o subastadores de terrenos del Estado adeudan a la Caja Fiscal.

Atendidos los propósitos del Gobierno se ha denunciado al Ministerio de Hacienda que algunas Municipalidades del Sur del país, han hecho uso e invertido en obras municipales, la parte que corresponde al Fisco de la contribución mobiliaria y se ha pedido para aquellas Municipalidades que se les cancele la autorización que tienen para efectuar el cobro y la percepción de estas contribuciones.

LOS VECINOS DE SAN EUGENIO

PIDEN LA PROLONGACION DE LA LINEA DE TRANVIAS No 30

Los vecinos de las poblaciones San Eugenio y Mirador han hecho ayer una presentación a la Intendencia Municipal pidiendo el restablecimiento de los tranvías N.o 30. El texto de dicha solicitud es como sigue:

"Señor Intendente Municipal:

"La Sociedad de Adelanto Local San Eugenio y Mirador, que representa a la casi totalidad de los vecinos de estas dos numerosas poblaciones, por intermedio de su Mesa Directiva, a U. S. respetuosamente venimos a exponer:

Que los tranvías N.o 30 que servían a este populoso barrio, suprimidos a la vez que los de otras tantas líneas que han dejado a las clases trabajadoras en condiciones de serles un gran sacrificio el movilizarse a sus ocupaciones diarias y hoy día con el servicio de autobuses nos causa a más del crecido desembolso, el peligro de viajar en ellos; por eso recurrimos a US. a fin de que interponga su autoridad para que de una vez y a breve plazo termine este estado de cosas, que por su duración ya se ha hecho insoportable.

Creemos que en nuestra capital sea imposible que dos personas, una en el carácter de autoridad, y otra en el de Director de una Compañía, no puedan solucionar un asunto que toca tan cerca al bienestar de las clases productoras, y que son las únicas que se han perjudicado deliberadamente o nó, con la supresión de los tranvíeas en las líneas populares.

Por esto rogamos a US. incluir en el arreglo tranviario la prolongación de la línea por Bascuñán desde Antofagasta hasta la Población San Eugenio, como ya había sido acordado, y que en esta virtud, rogamos a US. solucionar este asunto cuanto antes.

LOS PRESUPUESTOS PARA 1925

SERAN PRESENTADOS AL GOBIERNO POR LA COMISION DESIGNADA PARA INFORMAR SOBRE LA LEY DE GASTOS PARA 1924

No teniendo aplicación la ley del año 1884 sobre formación de los presupuestos, el proyecto de esta ley será presentada a la Junta de Gobierno, por la Comisión designada para informar y proponer las reducciones que puedan introducirse en la ley de Gastos para el año 1924.

Como se sabe esta Comisión la forman el Director General de Contabilidad, don Valentín Magallanes; del Tesorero don Osvaldo Rengifo y el Director de las Comisarías de la Armada, don Horacio Sanford, asesorada por el Sub-Secretario del Ministerio respectivo.

LA CAJA DE RETIRO DE LOS FF. CC. DEL ESTADO

LOS IMPONENTES RECLAMAN DE LA DEMORA CON QUE SE TRAMITAN LAS OPERACIONES

En la tarde de ayer recibimos la visita de dos imponentes de la Caja de Retiros y de Previsión Social de los Ferrocarriles del Estado.

Venían con el objeto de que hiciéramos publicar su protesta por el atraso con que se despachan las operaciones de compra de propiedades por intermedio de la expresada institución.

Terminaron manifestándonos que el Consejo de la Caja debía tomar parte directa en este asunto a fin de ponerle remedio, ya que estas tramitaciones se demoran varios meses, perjudicando de este modo a los imponentes.

EN LA DIPLOMACIA

NUESTRO MINISTRO EN FRANCIA, SEÑOR QUEZADA ACHARAN PRESENTO LA RENUNCIA DE SU CARGO Y SE RECHAZO LA DEL DE COLOMBIA

—Ayer se recibió en la Cancillería la renuncia que hace de su cargo el Ministro ante el Gobierno del Elíseo, don Armando Quezada Acharán.

—Por decreto del Departamento de Relaciones, se rechazó la renuncia que había presentado de su puesto el Ministro en Colombia don Oscar Gana Serruys.

EL PROCESO POR DEFRAUDACIONES

ENTRA EN UN NUEVO PERIODO DE ACTIVIDAD, DECLARA EL PROVEDEDOR Sr. ARBONIES

Ha entrado nuevamente en un período de actividad el proceso por defraudaciones en los albergues, que tiene a su cargo el Ministro don Ricardo Dueñas, de la Corte de Apelaciones.

Este magistrado tomó una detenida declaración al proveedor señor Miguel de Arbonies, diligencia que se prolongó por espacio de dos horas.

JUGO DE UVA
AMRAMBIO
PEDIDOS: TELEFONO N.o 2311.

RAULI
para piso, 1x4 1|2, mach., a $ 1 c|u, realiza
BARRACA Y FABRICA
LA REPUBLICA
DOMEYKO 2354
O-4

LAS CONTRAV
CIONES A LAS D
POSICIONES M
NICIPALES

SERAN JUZGADAS POR U
DE POLICIA LOCAL CON
PLIAS FACULTADES

En la tarde de ayer, la
Junta de Gobierno expidió
guiente decreto-ley por el
crean los Jueces de Paz p
comunas de Santiago y Val
"Considerando:
1.o Que en las comunas de
go y Valparaíso hay nece
establecer los organismos q
gan a su cargo la administra
la justicia de policía local,
la ley N.o 2960 de 18 de
bre de 1914, corresponde dese
a los Alcaldes;
2.o Que hay manifiesta co
cia en que esas funciones se
empeñadas por abogados que
carácter de jueces locales,
ejercerlas con la independe
garantías necesarias para s
desempeño:
La Junta de Gobierno a
siguiente Decreto-ley:
1.o En las comunas
y Valparaíso la admin
la Justicia de policía loca
ejercida por funcionarios que
nominarán jueces de policía
2.o Corresponderá a los ju
policía local conocer de las
venciones a las disposiciones
cipales comprendidas en el
XIII, de la ley 2960 de 18
ciembre de 1914, y de las fal
dicadas en el artículo 115 de
rido títul en el modo y for
que la citada ley se establece
3.o Para ser designado j
policía local, se requiere es
posesión del título de abogad
4.o El número de estos fu
rios, la asignación de que g
el personal de secretaría qu
drán bajo su dependencia se
jados por las Juntas de Veci
rrespondientes;
5.o Los jueces de policía lo
rán nombrados por el Int
Municipal, a propuesta
la Junta de Vecinos respectiv
Intendente Municipal tendrá el
cho de vetar la terna y solic
formación de una nueva, con
bres distintos, si así lo con
re conveniente;
6.o Los jueces de policía lo
podrán ser suspendidos o
dos de sus destinos, sino en
de causas legalmente sentenci
por acuerdo de las Juntas de
nos, tomado por el voto de l
tercios de sus miembros, y
tición del Intendente Municip

7.o Para responder a la
ción de las multas que pued
poner los jueces de policía loc
funcionarios pertenecientes a
licía del orden exigirán a to
fractor, bajo pena de detenci
depósito en dinero que esté e
ción con el valor de la mul
rrespondiente a la infracción
que no podrá exceder de 60 pe
Este depósito precio, se re
al juez de policía local, junt
el parte correspondiente, a m
dar al día siguiente de sorpr
la infracción;
8.o Las órdenes de arrest
expidan los jueces de policía
serán cumplidas directament
la policía y podrán decretar
allanamiento cuando se estima
cesario. Para despachar las
nes de arresto deberá haber tr
rrido un plazo de diez días a
nos, desde la fecha de la con
El presente decreto-ley
a regir desde su publicación
"Diario Oficial".

Un Famoso Remedio Bajo Una Nueva Forma
Pruebe unas cuantas gotas sobre su piel enferma.
Un líquido refrescante, de un hermoso color dorado, que no deja manchas ni olores desagradables.
LAVOL
Precio reducido para todos.
Introductores Daube y Cía.

"PHILIPS"
La lamparilla preferida por su buena luz, duración y e nomía.
EN VENTA EN TODAS LAS CASAS DEL RAMO
IMPORTADORES
Morrison y Co
SANTIAGO

SE IMPONEN....
Nuestros artículos por sus bajos precios, calidad insuperable y buen gusto

SOMBREROS de paja Nacionales

Ala triple, Réclame	$ 10.80
Tejido tupido	$ 14.00
Paja ancha	$ 15.00
Modelo elegante	$ 18.00
Estilo inglés	$ 20.00
Fantasía	$ 25.00

IMPORTADOS

Calidad extra	$ 20.00
Ultima creación	$ 30.00
Fibra super	$ 58.00

SOMBREROS de paño Nacionales

Colores elegidos	$ 12.00
Negro y color	$ 15.00
Ala ancha	$ 19.00
Paño suelto	$ 20.00
Fieltro (saldo)	$ 29.00
Alón (fieltro)	$ 35.00

IMPORTADOS

Castor, tonos claros	$ 30.00
Castor con ribete	$ 32.00
Castor ala grande	$ 35.00
Castor muy elegante	$ 40.00
Castor muy alón con ribetes	$ 45.00
Castor Borsalino alón	$ 55.00
Castor Borsalino alón	$ 58.00
Castor Borsalino alón	$ 65.00

CAMISAS

Camisas vistas color (saldo)	$ 8.90
Camisas vistas hilo	$ 10.80
Camisas céfiro	$ 12.80
Camisas un color, 2 cuellos	$ 14.80
Camisas listas anchas, 2 cuellos	$ 15.00
Camisas céfiro de hilo 2 cuellos	$ 20.00
Camisas imitación popelina, 2 cuellos	$ 25.00
Camisas sargalina especial, 2 cuellos	$ 29.80
Camisas popelinas listadas y blancas	$ 35.00
Camisas tusor lisas	$ 48.00
Camisas colores lisos (gran moda)	$ 55.00

Colosal surtido en Calcetines, Corbatas, Ropa interior, Pañuelos, Toallas, Paletoes de alpaca, Chalinas de seda, Batas de baño y toda clase de artículos para caballeros.

"CASA SANTIAGO"
PUENTE 502 — 506, frente al Correo Central

FOOTBALL

R LA COMPETENCIA BARROS BORGOÑO

ANCE DE HOY.—BANCO ALEMAN v. BANCO ESPAÑOL DE CHILE

a las 3.45 P. M., en el es- do field del Estadio El Lla- medirán, ante el árbitro ofi- señor Luis Roatti, los homogé- conjuntos del Banco Alemán y Español de Chile, en compe- de la valiosa copa Luis Ba- Borgoño.

ponen los equipos jugadores conocida competencia que ten- oportunidad de demostrar sus ades.

llamado del árbitro. los con- res se presentarán así:

Banco Alemán:

A. Phieux

Sanhueza, Péres

Russ, Soto (cap.) de la Fuente

Cuevas, Barrera, Casanueva, Labbé, Pavisick

O

A. Muñoz, M. Cea, D. Peña, A. Barraza, Valdés, Nieto

E. Aguirre, C. Tapia (cap.) Alvarado

H. Lisboa, A. Casaborne

C. Goicolea

Banco Español de Chile

Director de Cancha, el señor Abel Gacitúa.

S COMPETENCIAS DE LA LIGA BANCARIA

PARTIDOS DE HOY EN LAS CANCHAS DEL BARCELONA, SANTIAGO Y ESTADIO POLICIAL

Liga Bancaria, tomando en ración lo avanzado de la tem- de football, ha fijado para es matchs por la copa dona- el señor Wotherspoon.

el Estadio Policial, a las 3.30 se medirán los equipos de la uzard y Compañía Chilena de ad. Arbitrará esta partida, o Mac-Donald.

na hora, se presentarán a del Santiago F. C. los equipos del Compañías s de Seguros y Huth y Cía. á de réferee, don Eduardo Huiro.

Y por último, en la cancha del Barcelona, se presentarán a dirimir supremacías, la Casa Mórrison y Weir, Scott y Co., sirviendo de árbitro don Ernesto Sepúlveda.

El próximo Sábado se terminará la competencia por la copa Wotherspoon, debiéndose jugar en esa ocasión tres nuevas partidas.

Terminada la competencia principal, — que es la copa nombrada, — se jugará la final por la Copa Helffmann, entre los clubs Casa Muzard y Compañía Chilena de Electricidad, quienes han empatado siempre al pretender el hermoso trofeo.

ERICA DE RANCAGUA v. SANTA ELENA

EL LANCE DE MAÑANA EN RANCAGUA

ñana se efectuará el primer en- ro entre los clubs arriba nom- s por el trofeo donado, por el Luis Fuenzalida Cerda.

delegación del Santa Elena par- de la Estación Alameda por el que sale a las 8 A. M.

la calidad de jugadores que vendrán en ambos equipos, la promete resultar altamente esante, pues por parte del Amé- F. C. figuran casi la mayoría jugadores que forman el cua- oyal, de esa ciudad, y respec- componentes del Santa Ele- basta con decir que es el cam- de la Liga Santiago en la tem- da de 1923, y este año ha per- la competencia escasamente por unto.

jo las órdenes del árbitro ofi- señor Francisco Viveros, los os se harán representar en es- orma:

América F. C. de Rancagua:

R. Arriola

Díaz Caut (cap.)

H. Arriola, Contreras, Núñez

González, Cano, Contreras, Brantis

Contreras

O

Guzmán, Escobar, Gutiérrez, Sardi,

Reyes

Jofré, Figueroa, González

Alegría (cap.) Arriagada

Celis

Santa Elena L. C.

El Santa Elena F. C. nos encarga recomendar la asistencia a todos sus socios y adherentes a la reunión que se efectuará esta noche en el Centro Jonatás González, Avenida Matta 0.45, a las 8 P. M. El que no pueda asistir a esta reunión, podrá cancelar la cuota antes de la partida y cuyo valor es de $ 8, estando autorizado para recibirlas los señores: Francisco Gaete y Luis Dattari.

R LA SERIE COMERCIAL DE LA LIGA NACIONAL

LOS ENCUENTROS OFICIALES DE ESTA TARDE

a tarde se desarrollarán en las as de esta institución, algunos rtantes encuentros entre los eros cuadros de los clubs que iten por la serie Comercial.

la cancha Magallanes, se ju- los encuentros Santa María Carlos Mina, Mac-Kay con Cía. Teléfonos y Vivent con Etche. Entre los jugadores que mili- en las filas de estos clubs hay s que han participado en gran- contiendas y han demostrado ente, en sus encuentros ante- es, encontrarse en perfectas iciones, lo que sin duda, dará r atractivo a las contiendas.

la cancha Independencia, juga- los equipos E. Zúñiga con For- l, Matas con Ruiz y Macarrilla Claramunt. De entre éstos se acan como posibles candidatos al título de campeones de es- erie.

Por el Macarrilla actúan: Martínez, Díaz, Riquelme, que han defendido con brillo los colores de esta capital en varios entre-ciudades y por el Ruiz Hnos.: Godoy, Pérez, Núñez y otros. Finalmente, el E. Zúñiga ha inscrito un conjunto de primera, con jugadores bastante conocidos.

En la cancha Escuela de Artes se jugarán dos partidos; A las 3 P. M. se medirán los cuadros del American Shoe Factory B. con García Hermanos, y a las 4 P. M., el Laboratorio Chile con el American Shoe A.

En resumen, las partidas de esta tarde son esperadas con verdadero interés por los representantes de las diferentes casa comerciales y de seguro concurrirán a ella un buen número de deportistas en la confianza de ver encuentros dignos de presenciarse.

NUESTRAS INSTITUCIONES DEPORTIVAS

CLUB VIAJANTE CUMPLE HOY 5 AÑOS DE FRUCTIFERA LABOR

cumple 5 años de vida esta ración fundada el 4 de Oc- de 1914 por un grupo en- sta de muchachos del barrio endencia.

sección football afiliada a la Nacional de Football, con sus equipos donde ha tenido una ación por demás honrosa.

sección pedestre afiliada a la ración Atlética de Chile, cuen- on un escogido grupo de afi- ados, sobresaliendo en la ac- temporada los atletas señores ón Espinoza, Pedro Arancibia, ncisco Aburto, Ricardo Bearde- Ramón Torres, Alfredo Pérez atleta infantil señor Rolando

cuadro artístico, dirigido por eñor Guillermo Toro ha pres- valiosos servicios a la colectividad, sobresaliendo la velada literario-musical organizada en honor del Directorio de la Liga Nacional de Football.

Dirige los destinos de esta colectividad el conocido deportista señor Pedro Sult, secundado eficazmente por los señores Salvador Yáñez, H. González, Luis Briones, Guillermo y Segundo Toro, y por su distinguido presidente honorario señor Juan Villarroel, quien ha puesto todo su desinteresado concurso al servicio de la colectividad.

Hoy, a las 9 P. M., se reunirán los socios en sesión solemne donde oirán la lectura de la memoria y se comenzará su 6.o año con el nombre de Club Deportivo América.

La reunión se efectuará en Santos Dumont 530.

A INFANTIL DE FOOT- — En las partidas de selec- jugadas el Jueves, quedaron ele- s los siguientes cuadras, los practicarán mañana a las 2 P. en la cancha Magallanes.

po Chile:

Olivares;

Cornejo, Sánchez;

García, Murúa, Ponce (cap.)

ez, Ventura (1|2 tiempo c|u.),

íguez, Coll, Salcedo y Riveros.

O

ardo, P. Miguel, Bravo (cap.),

y González, (1|2 tiempo) y

Aravena

eroa y La cano (1|2 tiempo)

Infante y Stiphievich;

Bravo y Stiphievich

Fuentes;

Equipo Uruguay:

Reservas: Bonilla, Jaramillo, Miel, Colombo, Bavestrello y Moli-

l equipo Uruguay jugará con las setas del Santiago y el cuadro con las del La Cruz. Las par- fijadas en la cancha Santiago dan suspendidas.

Audax Club Sportivo Italiano

Entre los miembros del club ha despertado gran entusiasmo el anuncio del lance que se verificará mañana, a las 4 P. M., en la cancha del Estadio de Gath y Chaves, entre el primero y segundo equipos, por la posesión de once valiosas medallas, donadas por el presidente del club, señor Domingo Barbaglia, y como selección de jugadores.

La rivalidad deportiva que existe entre ambos cuadros quedará demostrada en el lance a que aludimos.

"CASA GONTAULT" F. C. v. "CASA CRUZ MONTT" F. C.—Hoy, a las 3 1|2 P. M., jugarán estas dos casas industriales, un amistoso en la cancha de la Liga Santiago.

UNIVERSAL F. C. I. Y II. v. B. AIRES F. C. I Y II.— Estos amistosos se jugarán mañana, a las 3 P. M., en la cancha: "Los Carreras". Parque Cousiño.

WANDERER INFANTIL II. B. v. U. DEPORTIVA ESPAÑOLA INFANTIL II.— Este amistoso se jugará mañana, a las 11 A. M., en lacancha Santa Laura.

ATLETISMO

LA SELECCION DE LOS ATLETAS DE LA CAPITAL

HOY SE INICIA EN LOS CAMPOS DE SPORTS DE ÑUÑOA.—PREPARANDOSE PARA EL CAMPEONATO NACIONAL DE LINARES

En los Campos de Sports de Ñuñoa se iniciará hoy a las 3 P. M., la ilimінatoria local, con el objeto de seleccionar a los atletas que representarán nuestra capital en el Campeonato Nacional de Linares. En los diversos clubs que componen la Asociación Santiago, se nota extraordinario entusiasmo por participar en este gran torneo y es así cómo hemos visto a los atletas entrenarse con mucha actividad, lo que nos hace presumir que este torneo alcanzará un grande éxito y además, nos hará presenciar finales estrechos, como también un mejoramiento en nuestros récords existentes.

EL PROGRAMA DE PRUEBA DE HOY EN LA TARDE

2 P. M. — 10,000 metros marcha.

Juan Bravo, que participará hoy en los 5,000 metros

3.30 P. M. — Lanzamiento del dardo, final.

3 P. M. — 200 metros planos, series.

3.30 P. M. — Salto largo, final.

4 P. M. — 400 metros planos, series.

4.30 P. M. — Lanzamiento del martillo, final.

5.15 P. M. — 10,000 metros planos, final.

MAÑANA DOMINGO EN LA MAÑANA

9 A. M. — 100 metros planos, series.

9.15 A. M. — Lanzamiento de la bala, final.

9.30 A. M. — Salto triple, final.

10 A. M. — 800 metros planos, final.

10.30 A. M. — 400 metros vallas, final.

11 A. M. — 200 metros planos, final.

MAÑANA DOMINGO EN LA TARDE

2 P. M. — Salto alto, final.

3 P. M. — Lanzamiento del disco, final.

Manuel Plaza, que intervendrá en los 10,000 metros

2.15 P. M. — 1,500 metros planos.

2.30 P. M. — 110 metros vallas, final.

2.45 P. M. — 100 metros planos, final.

3 P. M. — Salto de la garrocha.

3.30 P. M. — 400 metros planos, final.

4 P. M. — 5,000 metros planos.

EL JURADO QUE LAS CONTROLARA

Arbitro general, señor Leonidas Garnham.

Ayudante, señor Guillermo Maldini S.

Juez de partida, señor Ongolmo Vera.

Comisario general. señor Luis Lorca Meléndez.

Jueces de llegada, señores: Ricardo Fuschs, Julio Besoaín Robles, Humberto Hanwanter y Roberto Figueroa.

Cronometradores, señores: Carlos Strutz, Enrique Labra, Ithel Stéwart y Roberto de la Maza.

Jueces de salto y lanzamientos, señores: Jorge Lorca López, Rolando Salinas, teniente Ramón Cañas Montalva, coronel Luis Acevedo y capitán Alfredo Portales.

Comisarios de cancha, señores: Raúl Slater, Daniel Claro, Enrique Mall Salinas, Luis Fuentes e Hipólito Claverie.

Anunciador, señor Alberto Warken.

Tesorero general, señor Orlando Calderón.

Ayudante, señor Luis Libano.

LA ENTRADA

El valor de la entrada para la reunión de hoy Sábado ha sido fijado en la módica suma de $ 1, para mañana Domingo en la mañana, $ 1. y en la tarde, $ 2. Tribunas y 1 galería.

LOCOMOCION

Cada dos minutos partirán desde la Plaza de Armas, camiones que harán el servicio hasta la puerta de los Campos de Sports, además habrá un servicio especial de tranvías desde la Plaza Italia.

Manuel Madrid, que defenderá los colores del Flamengo en los 5,000 y 10,000 metros

DETALLES GENERALES

A los atletas se les recomienda puntualidad en la hora y venir provistos de su entrada respectiva.

Centro Deportivo Flamengo

Este Centro ha inscrito en la selección santiaguina para el campeonato nacional, a los siguientes atletas:

800 metros. — Luis Lastra y Luis Castro.

1,500 metros. — L. Lastra, G. Núñez, y L. Tuggener.

10,000 metros. — Manuel Madrid y L. Tuggener.

10,000. Marcha. Manuel Madrid.

En San Francisco del Monte

EL CAMPEONATO ATLETICO DEL DOMINGO 12

Entusiasmo ha despertado en este simpático pueblo, el Campeonato Atlético que ha organizado la Ilustre Municipalidad para el Domingo 12 de Octubre, con motivo de las Fiestas del Patrono de San Francisco. Tomarán parte en este Campeonato todos los Clubs de la Comuna y aficionados de la misma. El Club que obtenga mayores puntos se hará acreedor a la Copa "Jorge Matte Gormaz", donada por este distinguido caballero, gran impulsador del atletismo nacional.

La comisión de fiestas acordó invitar al señor Jorge Matte para que honre con su presencia este torneo, como también acordó invitar a la prensa de Santiago, para que se imponga del gran desarrollo que ha tomado el deporte en este pueblo. La comisión de fiestas festejará a los representantes de la prensa y al jurado con un gran almuerzo campestre. El próximo Domingo daremos a conocer por estas mismas columnas el programa completo de estas fiestas.

LA CARRERA PEDESTRE DEL DEPORTIVO VIAJANTE. — Mañana se levará a efecto esta prueba pedestre reservada para los socios del Club. El recorrido será el siguiente: Partida a las 2 1|2 P. M. de Independencia frente al Instituto de Higiene, siguiendo por Independencia-Lo Negrete-camino a Quilicura hasta la estación de ese pueblo. Regreso por el mismo camino hasta Santos Dumont, para terminarla en esquina de Recoleta. El handicap será de cinco minutos. El jurado es el siguiente: árbitros señores: Juan Villarroel y Pedro Suitt.

Juez de partida, señor Carlos Villena; juez de llegada, señor Héctor González; cronometradores: señor Salvador Yáñez; controladores: Santos Dumont e Independencia, Valeriano Gálvez; Plaza Chacabuco, Pedro Aranda; cruce del camino a Los Andes, Abelardo Flores; Luis Urzúa y R. Beardeley; estación Quilicura, Manuel Catalán.

Las inscripciones para los socios que aún no se han anotado, se recibirán en el puto de partida.

Federación Atlética de Chile

EL ENTRENAMIENTO DE MAÑANA

Conforme está avisado, mañana, a las 6.30 A. M., se efectuará el entrenamiento en carretera, para los atletas que van a actuar en la carrera a Maipú.

El punto de reunión será el Portal Edwards, a la hora indicada más arriba, advirtiendo a todos los corredores, que deben presentarse con sus uniformes puestos y muy correctos, pues no se permitirá ponérselos en dicho sitio.

Los corredores tomarán el camino de Los Pajaritos, hasta la Estación de Maipú, regresando por el camino que va a Melipilla, hasta el Puente de Iquique, para terminar la jornada en calle Exposición, frente a la casa del señor Timoteo Vargas, o sea al llegar a Blanco Encalada.

Como ya lo dijimos, el entrenador dictará las órdenes en el punto de partida.

Las inscripciones para la carrera a Maipú, se reciben en Lord Cochrane 689, y en el punto de partida y llegada del entrenamiento, el presidente del Atlético Royal.

"MAGALLANES" F. C. 3.o v. "OROMPELLO" F. C. 3.o—Mañana se llevará a efecto este amistoso en la cancha del Magallanes, a las 10 A. M.

"OROMPELLO" 1.o y 2o v. SALTO 1.o Y 2.o— Mañana, a las 4 P. M. y 9 1|4 A. M., respectivamente, se llevarán a efecto estas partidas oficiales, en la cancha de Independencia N.o 2.

LIGA OBRERA DE FOOT-BALL. Entusiasmo reina entre los elementos de la Liga por presenciar los encuentros de la Liga por la competencia oficial de la Liga, en la que intervendrán los prestigiosos equipos del Arco Iris y Chile Atlético, Constitución y Sportivo Unión, en la semi-final de la 1.a y 2.a división, respectivamente; el calendario es el siguiente:

Primera serie: Arco Iris I. v. Chile Atlético I. Hora: 4 P. M. Arbitro, señor Basualto.

Segunda serie: S. Unión II v. Constitución I. Hora: 2.30. Arbitro, señor Medina.

Directores: Abarca y Carvacho.

Los encuentros se verificarán en la cancha San Ramón.

RAAB RECOLETA 2.o v. GENERAL BULNES 2.o— Mañana se jugará este match por la Liga Nacional en la Cancha del Yungay. El Recoleta partirá de Recoleta esquina de Andrés Bello, a las 9.30 A. M.

LIVERPOOL F. C.— Con motivo del fallecimiento de una hijita del Director del Club, señor Benjamín Barrios, se ruega a los socios asistir a sus funerales, partiendo el cortejo de Bezanilla 1508.

WANDERER F. C. III v. U. DEPORTIVA ESPAÑOLA F. C. III.— Este encuentro oficial por la Asociación Santiago, se jugará mañana a las 10 A. M., en la cancha Santa Laura.

PROFESORES DE LA ESC. SUP. N.o 3 v. PROFESORES DE LA ESC. FEDERICO ERRAZURIZ.— Hoy, a las 4 P. M., en la cancha que posee la Liga Santiago, en la Av. Vicuña Mackenna, esq. de Av. Matta, se llevará a efecto un match de football, entre dos equipos de profesores de los establecimientos arriba nombrados.

Los equipos se presentarán bajo las órdenes del árbitro oficial señor Lizardo González, en la siguiente forma:

Escuela N.o 3:

Pandolfi;

Cuevas, Maldonado

Santelices, Barrera, Fuenzalida,

González, Huidobro, Jilberto (cap.)

Contreras, Altamirano.

O

Vallejos González.

Navarro, Grimberg, González,

Pérez, Sepúlveda, Escobar;

Veloso, Quezada, (cap.)

Oscaytegui;

Escuela Federico Errázuriz:

Reservas: Escuela N.o 3: Almazán, Bravo, García, etc.

Reservas: Esc. Errázuriz: Enrique González C., Moisés Beas, Solorza, Soza, etc.

CICLISMO

LAS CARRERAS DE MAÑANA DEL CLUB ARCO IRIS

SE INICIARAN A LAS 2 P. M. EN EL VELODROMO DE SAN PABLO 4848

Interés se nota en los círculos pedaleros para tomar parte en las grandes carreras que el Club Arco Iris está preparando para el próximo Domingo en la cancha del Barcelona, en calle de San Pablo N.o 4848.

La originalidad del programa es precisamente lo que más interés ha despertado entre los amantes a las carreras por llegadas que son las que mantienen al público en más expectación por las alternativas que se suceden en su desarrollo.

El jurado que dirigirá el torneo es el siguiente:

Comisario general, don Alberto Davidson y Antonio Robles: juez de partida, el señor Pedro Vidal: anunciador, señor Héctor Sola: cronometradores los señores Antonio Robles, Emilio Gonzáles y Carlos Arancibia; jueces de llegada, los señores Saavedra, Montti, Domínguez, P. Vidal y A. Vega.

El directorio de esta institución se compromete a dar los premios en el término de ocho días después de efectuado este torneo. Hacemos esta declaración por estar en antecedentes de que éste es el deseo de la mayor parte de los concursantes en estas pruebas.

Por ser muchos los interesados en querer competir con el campeón Ricardo Bermejo, en el match de fondo sobre una distancia de 16,000 metros, por el gran trofeo Barcelona, se les ruega a los corredores que se inscriban a la brevedad posible porque dichas inscripciones se reciben en San Antonio N.o 150 y en la casa de los ciclistas Arturo Prat N.o 514.

Para Sangre Viciada Tome Hierro Nuxado

Miles de personas están en constante estado de mala salud y falta de energía porque tienen la sangre viciada, llena de impurezas. Es fácil trazar el origen de esas impurezas, pero no es eso lo que importa, sino el desalojarlas enteramente del organismo. No hay otro modo de remediar el mal.

La fórmula del HIERRO NUXADO contiene poderosos elementos depurativos para la sangre en combinación con propiedades tónicas de gran alcance para reconstruir fuerzas y energía. HIERRO NUXADO contiene hierro como el mismo hierro de la sangre humana. Como saben todos los médicos, sin hierro su sangre no puede ser pura ni producir energía y vitalidad. HIERRO NUXADO no es un "cúralo todo" y sólo se recomienda bajo comprobación científica para desarreglos de la sangre y de los nervios, sangre impura, reumatismo, anemia, clorosis; neurastenia, debilidad o depresión nerviosa y falta de virilidad.

Dos semanas bastarán para demostrar el alcance del HIERRO NUXADO. Póngalo a la prueba. Todas las buenas boticas lo venden.

BASKET - BALL

Federación de Basket Ball de Chile

Esta noche a las 9 1|2, en el local de la Asociación Cristiana de Jóvenes, Delicias 1312, se reunirá el Directorio a fin de resolver importantes asuntos relacionados con la buena marcha de la institución.

Entre los puntos más importantes de la tabla, figuran los siguientes: campeonato de Chile, personería jurídica y afiliación internacional.

LA INTERESANTE PARTIDA DE ESTA TARDE

En el Estadio Policial se verificará esta tarde una interesante partida de basket ball en la cual se vislumbrará el ganador de la tercera serie de la competencia de la Asociación santiaguina.

En efecto, a las 4 y media llamará a la lisa, el árbitro señor Erasmo López, presidente de la Asociación, al primer cuadro del Brigada Central, y al segundo del Instituto Inglés.

Esta partida será sumamente interesante y reñida, pues por un lado se verá la agilidad y destreza de los "colegiales", del Instituto Inglés, y por el otro la resistencia y pericia del conjunto policial.

Ha sido nombrado director de turno y apuntador oficial el señor Pedro Danus, prosecretario de la dirigente.

MOTOCICLISMO

CLU MOTOCICLISTA NACIONAL. —A raíz del éxito que coronó la última excursión efectuada a Valparaíso, durante los días de fiestas patrias, este Club ha preparado una nueva a San José de Maipo para el Domingo 5 de Octubre.

Finiquitados ya los preparativos que oportunamente se han hecho con tal objeto, y considerando el entusiasmo de los socios de esta entidad motociclista que se han inscrito para participar en esta excursión, no hay el menor temor de equivocarse al anticipar que este paseo tendrá un éxito completo.

EXCURSIONISMO

Cuerpo de Exploradores Piloto Pardo

Este Cuerpo inaugurará la temporada de Primavera mañana con una exploración al Bosque de Huechuraba. Dado el interés con que los socios han tomado esta exploración, y por la belleza que ofrece el punto elegido, será todo un éxito.

Punto de reunión será la secretaría, para partir a las 5 A. M. con equipo completo y rancho para un día a elección.

Cuerpo Caupolicán. — Cita a junta general para hoy a las 9 P. M. en su local social.

CUERPO DE EXPLORADORES MAGALANES. — Mañana efectuará este Cuerpo una excursión al lugar denominado Pelvín, que se encuentra en los alrededores de Peñaflor. Para mayor atractivo de esta excursión, el Directorio ha elaborado un programa en el cual se consultan pruebas de natación y un certamen de tiro al blanco.

Las inscripciones las reciben los miembros del Directorio.

Se ha fijado como punto de reunión, la Plaza Argentina, a las 7 1|4 A. M.

CITACIONES

General Gorostiaga F. C. —Junta general para hoy a las 7 P. M. en el local de costumbre.

Escudo de Chile Infantil F. C. — Junta general para mañana a las 9 A. M. en el local de costumbre.

Deportivo De Giorgis F. C.—Junta general para mañana a las 10 A. M. en la Avenida Central N.º 344.

General Borgoño F. C. — Directorio para hoy a las 9 P. M. en "El Mercurio".

Liverpool F. C. — Directorio para hoy a las 8 P. M. en Bezanilla 1175.

5 De Abril F. C. — Junta general para hoy a las 8.30 P. M. en Pedro Lagos N.º 1051.

Club Deportivo Viajante. — Junta general para hoy a las 9 P. M. en Santos Dumont 5.30.

SE ARRIENDA

local en pleno centro, a 30 metros Plaza de Armas. Canon muy reducido. Tratar:

HUERFANOS 951. ADENTRO

BALATA PARA FRENOS

TEJIDO DE ASBESTO CON METAL

OFRECE DE TODAS DIMENSIONES Y A PRECIOS MUY CONVENIENTES

FUNDICION LIBERTAD

(SECCION GARAJE) LIBERTAD 62

HERNIAS

Bragueros elasticos, fajas con pelotas neumáticas. Piernas y brazos artificiales. Aparatos ortopédicos, muletas.

ARMANDO CHAPUIS

A. Prat 346. — Casilla 409

Unico especialista en Chile.

Alfredo Ratinoff y Cía.

Agustinas 832

COMPRA - VENTA DE PROPIEDADES

Arriendos (los propietarios no pagan comisión).

Compran y venden Bonos y Acciones.

Contratación de Préstamos Hipotecarios y Bancarios.

Construcciones y Reparaciones, Peritajes, Tasaciones, Planos.

832 — AGUSTINAS — 832

ULTIMAS 4 HORAS

DE LA

VENTA BLANCA

(8.45 A 12.45 P. M.)

OPORTUNIDADES PARA TODOS

GATH & CHAVES, LTD.

GRASA CONSISTENTE

en Latas y Barriles

GIBBSOIL

Lubricantes de calidad superior

IMPORTADORES

GIBBS y Cía.

ACTIVIDADES OBRERAS

LA FEDERACION DE EMPLEADOS A CONTRATA DE LOS FERROCARRILES.—La importante reunión de mañana.—Se nos ha pedido citar especialmente a los miembros de la Federación de Empleados a Contrata de los Ferrocarriles.

Esta sesión se efectuará a las dos de la tarde y en ella se tratarán importantes materias, especialmente las que se refieren a la presentación de la institución a la Junta Central Feroviaria, nombramiento de delegados zonales, cuenta del Congreso de Ovalle, etc., etc.

De un modo especial se pide la mayor asistencia y la puntualidad en la hora.

LA CONFEDERACION DE SINDICATOS BLANCOS.—Mañana se efectuará en Melipilla la conferencia que se dictará en el local del Sindicato de Oficios Varios perteneciente a la Confederación de Sindicatos Blancos de Chile.

En esta reunión un oficial de Ejército explicará las causas del movimiento militar y cuáles son los propósitos de la Junta de Gobierno.

SOCIEDAD DE EMPLEADOS DE FARMACIA.—Celebró sesión el Directorio de esta institución, el Sábado 27 del presente, a la que se había invitado a un delegado militar, con el objeto de poner en sus manos el memorándum qu se había acordado enviar al nuevo Gobierno, y fuera él el portavoz de las aspiraciones y del sentir de este gremio; pero como el señor delegado no concurrió, se comisionó al señor presidente para que lo haga llegar a su destino.

Se acordó dirigirse al nuevo Gobierno comunal pidiéndole haga cumplir la Ley de Descanso Dominical.

Se eligió dos directores, los señores Emilio Silva y Aníbal Vega, en reemplazo de los señores Emilio Silva C. y Luis Alcaino, que habían incurrido en falta reglamentaria de faltar a tres sesiones consecutivas.

Finalmente el Directorio prestó su acuerdo para admitir como socio al aspirante señor Jorge Luis Guérrez I.

UNION DE LOS TIPOGRAFOS.—Mañana, a las 2 1|2 de la tarde celebrará una importante sesión de Directorio esta Sociedad.

Se recomienda la asistencia; especialmente aquellos directores que no han concurrido a las últimas sesiones.—El secretario.

CONJUNTO ARTISTICO "LOS PORTUGUESES".— En la última sesión celebrada por este conjunto, se tomaron los siguientes acuerdos:

Io. Mandar una nota de agradecimiento a los Socios Honorarios Srs: Rafael Franco y José Cuellar, como también al Sr. Emilio Rogers, por la manifestación y atenciones recibidas en el banquete del Domingo pasado.

IIo. Salir el próximo Domingo 5 en la jira al Sur del país que se tenía anunciada, recorriendo las principales ciudades hasta Concepción, regresando en los primeros días del próximo mes.

FEDERACION DE PINTORES Y RAMOS SIMILARES EN RESISTENCIA.—Acordó aceptar como socio a los siguientes señores: Manuel Olivares, Esteban del Canto, Julio Morales, Ramón Jara, Oscar Huerta, Alejandro Vásquez y citar para mañana a junta general para nombrar el nuevo Directorio, en Nataniel 1057.

Actividades de la Junta Central Ferroviaria

DESPUES DE UNA JIRA A LA TERCERA Y CUARTA ZONAS, REGRESO AYER EL SECRETARIO GENERAL DE LA JUNTA CENTRAL, SEÑOR ARTURO GONZALEZ TOLEDO

LAS COLECTIVIDADES FERROVIARIAS DE ESOS SECTORES REITERAN SU CONFIANZA Y ADHESION A LA DIRIGENTE DE LA FEDERACION FERROVIARIA DE CHILE

HOY SE ENTREVISTARA EL SEÑOR GONZALEZ TOLEDO CON EL ADMINISTRADOR DEL FERROCARRIL DE ARICA A LA PAZ, SEÑOR LUIS SMITH

Por el nocturno de ayer ha llegado a esta ciudad, después de haber hecho una jira a la 3.a y 4.a zona de la Empresa de los Ferrocarriles, el secretario general de la Junta Central de la Federación Ferroviaria de Chile, señor Arturo González Toledo, acompañado de un ex-miembro de la misma Junta.

Como se había anunciado, el objeto de esta jira era denunciar a las organizaciones ferroviarias de las zonas antes mencionadas, la labor disociadora emprendida por algunos elementos desorganizados de Santiago y San Bernardo, a raíz del cambio de Gobierno en la República.

EN CONCEPCION

Esta jira se inició en la ciudad de Concepción en donde se celebró una interesante sesión, por el Consejo Administrativo de esa zona y Consejo Local, y a la que asistieron numerosos delegados.

Presidió esta sesión, el secretario general del Consejo, señor Juan de la Cruz Pardo, asistiendo además el secretario general de la Junta Central y el delegado.

En esta oportunidad, el señor González Toledo en un extenso discurso, dió a conocer detalladamente la forma cómo se constituyera la Junta Central, una vez elegida por el Congreso celebrado en la ciudad de Ovalle; como asimismo la labor que en pro del engrandecimiento de la Federación, ha venido iniciando.

En seguida entró a detallar las incidencias provocadas por algunos elementos desorganizados del personal ferroviario de Santiago y San Bernardo. Lamentó el señor González Toledo, la forma poco sociable de dichos obreros que han emprendido una campaña contra la Junta Central y los jefes principales de la Empresa de los Ferrocarriles.

Oída la cuenta del secretario general, se produjo un debate en el que terciaron varios de los delegados.

Como consecuencias de esta incidencia, el Consejo Administrativo de la Federación correspondiente a la 3.a zona, acordó lanzar un manifiesto a todos los Consejos y sociedades adheridas.

En dicho manifiesto se deja constancia que: oída la cuenta del secretario general de la Junta Central, se acuerda hacer presente a los Consejos de su dependencia, que sólo el mantenimiento de una férrea disciplina e inalterable adhesión a la Junta Central que ha sido reconocida por la superioridad de la Empresa y el Gobierno, como la única representante del personal ferroviario, se podrá evitar que se eche gran parte de este elemento a la calle, con motivo de la reorganización de los ferrocarriles".

Respecto a la actuación del Comité General Ferroviario, el Consejo Administrativo de la Tercera Zona, acordó pedir a los Consejos de su dependencia, se pongan alerta, a fin de no dejarse sorprender por comisión o nota que envíen los del comité de Santiago.

La comisión de la Junta Central, aprovechó esta jira a Concepción, para imponerse detalladamente de la forma cómo están funcionando las colectividades ferroviarias de ese sector.

EN VALDIVIA

En seguida el secretario general de la Junta Central y delegado se dirigieron a Valdivia, en donde debían dictar iguales conferencias ante el Consejo Administrativo de la 4.a Zona y Consejo Ferroviario local, al que está adherido también los personales de tracción y transporte.

A la sesión asistió una numerosa concurrencia.

Abierta la reunión, usó de la palabra el señor González Toledo, quien dió iguales detalles a los anteriormente mencionados.

Con este motivo, se originó un largo debate en el que participaron los dirigentes del gremio ferroviario de Valdivia.

Como consecuencia de este debate, se acordó lanzar también al través de la zona, un memorial redactado en los mismos términos, más o menos, que al enviado por el Consejo Administrativo de Concepción.

Este memorial ha sido ya publicado por la prensa de Valdivia y demás ciudades de su alrededor. A la vez desautorizó la actitud del ciudadano Oscar Ortiz, por haberse tomado el nombre de la zona, sin ser autorizado.

EN TEMUCO

Durante la jira hecha al Sur, la delegación de la Junta Central pasó también a la ciudad de Temuco, en donde dieron a conocer a los ferroviarios de ésa, el movimiento iniciado por el Comité de Santiago.

A este respecto, el Consejo Local ferroviario, acordó reiterar su adhesión y confianza a la Junta Central, y desconocer las actividades emprendidas por los elementos disgregados de Santiago y San Bernardo.

EN LA RED CENTRAL NORTE

En nuestra edición anterior, dimos cuenta que el personal que trabaja en la Red Central Norte, se ha pronunciado también contrario a las actividades del Comité Ferroviario de Santiago, reconociendo únicamente la autoridad de la Junta Central, elegida en el Congreso Nacional celebrado por el personal, en la ciudad de Ovalle.

TELEGRAMAS RECIBIDOS

Damos a continuación, algunos telegramas recibidos ayer, en la secretaría de la Junta General de la Federación Ferroviaria de Chile:

—De Coquimbo.— Señor González Toledo.—En asamblea gremial aprobóse unánimemente un voto de confianza a esa Junta. Además dimos cuenta a los Consejos de la Zona Norte, sobre actividades Congreso Ovalle.— Saludos.— (Firmados).— **Torres y Hurtado.**

De Parral.— Señor Secretario General de la Junta Central Ferroviaria.— Los Ferroviarios de Parral, nos adherimos al manifiesto publicado recientemente por esa Junta, en los diarios de Santiago. **—Consejo de Parral.**

IMPORTANTE CITACION

Para esta tarde, en el local de costumbre, se ha citado a una reunión a todos los ex-miembros de la Junta Central y del Comité Unido proaumento de jornales.

Asistirán también a esta reunión, los actuales miembros de la Junta Central de la Federación Ferroviaria de Chile.

ENTREVISTA DEL SECRETARIO GENERAL DE LA JUNTA CENTRAL CON EL ADMINISTRADOR DEL FERROCARRIL DE ARICA A LA PAZ

Hoy en la mañana, el secretario general de la Junta Central, señor Arturo González Toledo, celebrará una conferencia con el Administrador del Ferrocarril Internacional de Arica a La Paz, señor Schmidt.

El objeto de esta conferencia, es ponerlo en antecedentes al señor Schmidt, de la actuación de la Junta Central en relación con el aumento de jornales, en lo que respecta al personal del ferrocarril a que representa.

CONSTITUCION DE UN CONSEJO EN LONCOCHE

Durante la jira del secretario general de la Junta Central, logró constituir un nuevo Consejo Ferroviario en Loncoche, adherido a la Federación.

Este Consejo está compuesto por el personal que actúa en las diversas secciones ferroviarias de esa localidad.

Uno de lo principales iniciadores de la constitución de esta nueva entidad, es el entusiasta maquinista señor Pedro María Torres.

UNA DELEGACION DE LA PRIMERA ZONA

Por el expreso de la mañana de ayer, llegó a esta capital, una delegación de ferroviarios de la primera zona, la que viene presidida por el secretario general del Consejo, Administrativo de ésa, señor Florentino Cortés.

El objeto de esta comisión obedece a entrevistarse con el Comité General Ferroviario, a fin de buscar el punto armónico que aconseja la presente situación ante el movimiento iniciado por dicho Comité.

Integran esta comisión, dos delegados de la Federación de Empleados a Contrata y uno por el personal a jornal.

En la tarde, recibimos en nuestras oficinas la visita del secretario general del Consejo Administrativo, señor Cortés, quien nos pidió insinuar por intermedio de nuestras columnas a los dirigentes del Comité la conveniencia de citar a una sesión amplia de los ferroviarios de San Bernardo, para la tarde de hoy. En esta reunión, la delegación de Valparaíso dará cuenta detallada de su cometido.

EL GREMIO DE TRANVIARIOS CELEBRO UNA IMPORTANTE ASAMBLEA

SE DESIGNA UNA COMISION PARA QUE SE ACERQUE NUEVAMENTE A LA JUNTA DE GOBIERNO

Con numerosa asistencia de obreros y empleados, que representaban las secciones Maestranza, Vía Aérea, Vía Permanente, Vía Férrea, Alumbrado y Tráfico, celebró sesión antenoche el gremio de tranviarios de esta capital, con el fin de discutir diversos asuntos relacionados con el mejoramiento de su situación económica.

Presidió la asamblea el señor Juan Silva.

Después de oída la cuenta, el federado señor Luis Ayala, hizo una extensa exposición para explicar a la asamblea todo lo relacionado con las leyes sobre Empleados Particulares y el Sindicato Industrial.

Terminada esta explición, se acordó por asentimiento unánime que toda presentación general que haga el Consejo Tranviario, en carácter general, representará las aspiraciones y sentimiento unánime de todas las secciones allí reunidas.

Por último se acordó que una comisión, formada por representantes de todas las secciones se acerque a la Junta de Gobierno, a fin de hacerle presente sus aspiraciones de mejoramiento económico y social, en la tarde del Lunes próximo, a las 3.30.

Con este motivo, se nos pide agregar, que los miembros que forman esta comisión deben reunirse el día señalado a las 2.30 P. M., en el local del Consejo Bulnes equina de Martínez de Rozas.

EL COMICIO OBRERO DE MAÑANA EN PEÑAFLOR

CONCURRIRA UN DELEGADO DE LA JUNTA MILITAR Y LAS AUTORIDADES DEL PUEBLO

Mañana, a las 3 P. M., tendrá lugar en el vecino pueblo de Peñaflor, el comicio que se ha venido preparando entre los obreros y campesinos de la región, a fin de discutir las peticiones que consultará el memorial que debe elevarse a la Junta de Gobierno.

A esta asamblea pública, en donde se tratarán asuntos encaminados a resolver el problema agrario y otras cuestiones sociales que atañen al bienestar de los obreros, concurrirá el capitán Vásquez. Asimismo asistirán las autoridades comunales y miembros del Grupo Espartaco de esta capital.

Las peticiones que se harán en este comicio serán por el Sindicato Federal, mañana a las 10 A. M., a fin de oir a la comisión encargada de elaborar el memorial.

UNA CONFERENCIA EN EL LOCAL DE LOS METALURGICOS

HABLARA DON CONRADO RIOS GALLARDO SOBRE EL MOVIMIENTO ACTUAL

El Viernes próximo se llevará a efecto en el local de los Obreros Metalúrgicos una interesante conferencia que dictará el periodista señor Conrado Ríos Gallardo.

El tema de la conferencia será sobre el movimiento militar y la futura constituyente.

Entre los metalúrgicos reina especial interés por asistir a esta velada cultural.

VARIOS

EL CENTRO "CAMILO ORTUZAR" FESTEJARA MAÑANA A SU PRESIDENTE.—Con motivo de ser mañana el onomástico de don Froilán Cifuentes, laborioso y activo presidente de esta institución, el directorio y socios han preparado una manifestación en su honor.

El programa que los organizadores han elaborado se iniciará con un acto religioso en la Gratitud Nacional a las 8.30 A. M. A las 10.30 se celebrará una reunión en los salones de su hogar social, para hacerle entrega de un artístico cuadro. En este acto hablará don Augusto Soto: habrán algunos números literarios y amenizará con escogidas piezas musicales el Orfeón del mismo Centro.

Alas 12 en los comedores de la institución se ofrecerá un almuerzo el cual será presidido por el señor Cifuentes y especialmente invitados concurrirán los directores Presbíteros don Juan de Bueno y Juan Zin, don Aurelio Días Meza y miembros de otras instituciones y de la prensa de esta ciudad.

Radiotelefonía

Con grandes facilidades de pago ofrecemos estaciones Receptoras con altoparlante, sin recargo alguno en los precios.

The Chilian Radiophone Club

BANDERA 22 — SANTIAGO
CASILLA 2815

No gaste inutilmente su dinero comprando de segunda mano lo que puede adquirir sin intermediarios.

Compre en

LA FABRICA
DELICIAS 2652

toda la ropa blanca que necesite. Hay de todo a precio fijo muy conveniente.

Recibimos calados y bordados.

Pagamos muy buenos jornales a buenas costureras. Necesitamos muchas.

NO SE OLVIDE!
DELICIAS 2652
LA FABRICA
Ventas por mayor y menor a los mismos precios.

LA REUNION DE FERROVIARIOS DE SANTIAGO Y S. BERNARDO

CONCURREN NUMEROSOS OBREROS

A las siete de la tarde celebró una sesión el Comité de Ferroviarios de Santiago y San Bernardo, con numerosa asistencia de obreros.

Presidió don Juan Muñoz, quien explicó el objeto de la reunión y ofreció la palabra a los asambleistas a fin de que dieran su opinión respecto de los asuntos de importancia que está estudiando el Comité.

El señor Ambrosio Torres, después de dar cuenta de la comisión que le cupo desempeñar en compañía de los señores Moyano, Véliz y Muñoz, ante el Ministro de Ferrocarriles acerca del rechazo del aumento de sueldos a base del alza de tarifas, habló sobre la conveniencia de provocar cuanto antes una convención extraordinaria en Santiago para designar una Junta Central.

En seguida se puso en discusión el asunto relacionado con el aumento de jornales, acordándose recibir transitoriamente el aumento; pero dejando constancia de que el deseo de los ferroviarios es que no se alcen las tarifas de la Empresa.

A continuación se aprobó en todas sus partes el manifiesto que el Comité dirigirá a todos los ferroviarios de las diversas zonas.

El señor Pedro Fuentes dió cuenta de la misión que se le confió ante el Consejo Ferroviario de San Fernando, siendo aprobada su actuación.

El señor Arturo Véliz dijo que había sido llamado por el Administrador de la 2.ª Zona, quien le pidió explicaciones acerca de la actuación que le ha cabido desempeñar entre las organizaciones ferroviarias.

A continuación el señor Vielma presentó un pliego de financiamiento que vendría a costear el aumento de los jornales que se solicitó a la Junta de Gobierno.

Según los cálculos del señor Vielma, se obtendría una utilidad superior a catorce millones de pesos.

Se hizo en seguida la presentación de la luchadora obrera, señorita Amanda Quiroz, quien ha venido de Cauquenes, con el objeto de hacer campaña en pro del reconocimiento de los derechos civiles y políticos de la mujer chilena. Disertó largamente sobre la conveniencia de que las obreras cooperaran a su acción, formando el partido demócrata feminista.

Al terminar su discurso fué muy aplaudida.

Después el presidente dió cuenta de haberse designado una comisión de bien social que tendrá la tarea de unir al elemento ferroviario de todo el país.

Finalmente, se llegó a la conclusión de que terminada la labor del Comité, se convocará a un Congreso extraordinario que se efectuaría en esta capital.

Confraternidad Obrera Internacional

NOTAS CAMBIADAS ENTRE EL SINDICATO UNIDO DE OBREROS Y OBRERAS DE COLOMBIA Y LA UNION SINDICAL DE PANIFICADORES DE CHILE

La Unión Sindical de Panificadores de Santiago ha recibido la siguiente comunicación del Sindicato. Unido de Obreros y Obreras de Barranquilla, Colombia:

"Agosto 20 de 1924.—Unión Sindical de Panificadores.—Santiago de Chile.

Compañero secretario:

Como parte del Comité Ejecutivo del Sindicato Unido de Obreros y Obreras, tenemos el gusto de dirigirnos a esa organización por su conducto, a fin de exponerle nuestros deseos, conducentes al establecimiento de relaciones de amistad solidaria, tan necesarias para el triunfo de la causa obreras, ya que del intercambio proviene el adelantamiento de nuestras clases.

Nuestro naciente Sindicato tiene el propósito de iniciar una intensa campaña de prédica social, para difundir entre el proletariado obrero de Colombia los más avanzados ideales y sistemas hoy en práctica entre ustedes. A tal propósito dificultado el escaso conocimiento de esas prácticas, y venimos a exigirle la bondad de remitirnos cuanto material de instrucción y propaganda ustedes juzguen conveniente, a la vez que les suplicamos la atención de una frecuente y amplia correspondencia epistolar que nos sirva para cruzar ideas, solicitar opiniones, y recibir informaciones de la marcha general del obrerismo.

Esta Sociedad fundará una Escuela Nocturna para Obreros y una Escuela Diurna para Niños, y les pedimos se sirvan darnos relación de la forma en que ustedes tienen instalados locales semejantes, con los métodos de instrucción a seguir, los textos adoptados, etc., a la vez que pedimos nos remitan el plan de enseñanza adoptado en las Escuelas Racionalistas.

La última de nuestras peticiones es de un catálogo o lista de libros socialistas de orientación, recomendables para poner en las manos de todos los compañeros que tengan afán truirse y mejorar sus conocim de todas aquellas obras que n para nuestro aprovechamiento.

Damos las gracias a todos pañeros de esa institución por vicios que no dudamos nos gustosos. Nos ofrecemos am para cualquiera labor que gus mendarnos y quedamos co adictos.—**Joaquín Martínez** dente.—**Luis E. Pájan P.**, sec

En contestación a la nota la Junta Administrativa ha di que transcribimos a continua institución hermana de Colom

"Santiago de Chile, Setiemb 1924.

Compañero presidente del Unido de Obreros y Obreras d quilla, Colombia.

Estimado camarada:

Tenemos el agrado de acus de la comunicación de fech Agosto que ustedes nos dirig cual nos hacen presente el es solidaridad que anima a los organizados de esa República, donos al mismo tiempo, algu caciones acerca de nuestros de lucha y de las orientacione que el proletariado militante tro país.

A lo primero, es decir, a tod se refiere a establecer lazos ridad entre los productores Repúblicas, nos cumple m ustedes qeu nuestra organ ponde con todo entusiasm dad al deseo expresado p establecer las más sólida relaciones de amistad e jadores de los dos pai práctica la aspiración de la cional de los Trabajadores en esta grandiosa frase: "T res de todos los países, unios"

En cuanto a nuestra orienta métodos de lucha, nos permit comendar a ustedes la lectura tra Declaración de Principios en el número 3 de "El Obrero ro", órgano oficial de nuestra zación, suya colección le adj

También es una aspiración la de fundar una escuela en c blo en que funcione un sindi gremio, y cuando se trate de nización de la primera tend agrado de mandarles todos l relativos a su instalación y f miento.

En una próxima comunica enviaremos un catálogo de folletos de orientación, cuyo hemos encomendado a una especial de compañeros idóneo

Con sentimientos del compañerismo, saludamos al c ro presidente, y por su inter todos los compañeros de esa ción.

Por la Junta Administrativa. ro **Jeria**, secretario general".

SENORES HACENDADOS

Acabamos de recibir una nueva partida de las famosas Máquinas MASSEY-HARRIS

SEGADORAS DE PASTO

RASTRILLO

[illegible] DE TRIGO

[illegible]

Y

Ficadoras "CROWLEY" N.o 12 para pasto

Consúltenos precios

WILLIAMSON & Compañia

Bandera esquina Catedral

FIESTAS SOCIALES

EL CAMPEONATO GRAFICO DE ONE STEP POR SANTIAGO

Como se ha venido anunciando, esta noche se verificará el campeonato de one step, que la Sociedad Unión de los Tipógrafos, ha venido preparando para los aficionados del gremio, residentes en la capital.

Se nota entre los elementos gráficos un marcado entusiasmo por participar y concurrir al acto; por otra parte los ganadores serán estimulados por premios, que como hemos dicho, han sido galantemente obsequiados por la Imprenta Cervantes y las Casas Gath y Chaves y Jeanne l'Arc.

Las inscripciones permanecerán abiertas hasta poco antes de iniciarse la contienda.

CENTRO SOCIAL DE S. M. SANTA FILOMENA.—Hoy, a las 9, baile con orquesta. Mañana, matinée, a las 3 P. M., en honor de don Oscar Román. En la noche, baiel familiar.

Centro "El Despertar".—Esta noche, a las 8.30 P. M., se dará comienzo al baile extraordinario, que se ha venido preparando a beneficio de los fondos sociales.

Entre los miembros de la institución y sus familias ha despertado interés la realización de este acto de confraternidad social.

Mañana habrá dos reuniones en el local de la institución, en la tarde y en la noche.

El Lunes se verificará también una velada y conferencia a cargo del Grupo Espartaco, con entrada gratuita.

Centro Cultural e Instructivo de los Tranviarios. — Esta noche, a las 9.30 P. M., se verificará en el salón social una reunión familiar y baile social, amenizado por un buen jazz-band.

La comisión de fiestas prepara con entusiasmo la celebración de la Fiesta de la Primavera, figurando como números especiales una velada bufa y un baile extraordinario, para lo cual el saln social será extraordinariamente iluminado. Entre los miembros del gremio, cobradoras, maquinistas, etc., reina especial interés por participar en estas fiestas.

Agrupación Anarquista "Terminal".—Esta noche, a las 9 P. M., en el local de la calle Maipú 830, tendrá lugar la velada que se ha venido organizando a beneficio de una biblioteca popular que se instalará en el barrio San Pablo. Con este motivo se ha elaborado un buen programa.

Sociedad de Artesanos "La Unión".—A las 9.30 P. M. de esta noche, se llevará a efecto en el salón-teatro de esta entidad, una velada literario-musical y baile social.

Mañana habrá matinée, a las 5 P.

Centro Cultural de la Federación Obrera Ferrovaria.—Hoy, a las 9 P. M., se llevará a cabo un acto de riedades y baile familiar.

El Jueves próximo, a las 6 P. se verificará la primera confere de la serie que se dictará. M., y baile a las 9 P. M., inauguración de los Domingos d da.

Centro Recreativo "Artes Gráfic—Esta noche, a las 9 P. M., s rificará un baile social extrao rio, amenizado por una buena o ta. En seguida se servirá un T timo, ofrecido por la Comisión Fiestas.

Centros Oberos de Instrucción.— ñana, a las 3 P. M., tendrá la velada que en honor de la P denta de estos centros, señorita mona Villaseca, se ha venido o zando por los Centros Ibáñez, M y Alameda, a cuyos asociados s pide invitar.

Sociedda Unióón de Peluqueros. su salón social, Tarapacá 721, familiar con orquesta.

Sociedad de Socorros [illegible] **M. Dávila Baeza".**—Comisión d tne.—Hoy se efectuará un baile miliar, a las 9 P. M., en el que podrán tomar parte os socios sus familias e invitados que acompañados de ellos.

Sociedad Igualdad y Trabajo. Directorio de esta Sociedad, en su última sesión, autorizar Mesa Directiva para organizar fiesta de beneficio para el V 17 del presente, en el Teatro ta, Chacabuco, cerca de Mapocho

Los trabajos de organización d ta fiesta están muy avanzad por su programa esta velada mará la atención de los círculos ros.

Sociedad Liga del Trabajo. — biendo efectuarse mañana la sión de Córpus en la Parroquia Estampa, se cita a los socios 4 P. M., en el local para acom el Estandarte.

Unión de Comerciantes. — Dire elegido en junta general el 2 Setiembre de 1924. (Conforme a Estatutos Sociales.

Presidente, señor Guillermo M Saguas; vice, Luis Alvear Salinas cretario, Juan Hernández; te Rodolfo Vera Vera; pro, Claudio to; directores: señores Aurelio R., Rafael Cantarero L., August samat, Próspero E. Grido, Moya y Francisco Espíndola.—

Junta informativa: señores J Pellegrino, Eliseo Guzmán y Bozan.

Delegados de provincias: por paraíso, señor Pedro Rojas por Antofagasta, señor Juan Fra Labarca de Macías.

CITACIONES

Sociedad "Figueroa Alcorta".—Junta general para mañana, a las 10 A. M., segunda citación.

Centro de Tapiceros de Santiago.—a sesión extraordinaria para mañana, a las 10 A. M.

Sindicato de Artes Mecánicas y Ramos Similares.—Para hoy, a las 7 P. M., están citados todos los compañeros.

Comisión de Propaganda y Organización.—A reunión para hoy, a las 5 P. M., en el local de costumbre.

Comisión de la Bolsa del Trabajo.—A reunión de todos los delegados, a las 7.

Sindicato de Albañiles.—A junta general para mañana, a las 10.

Sociedad Bernardo O'Higgins. — A sesión de Directorio para el Domingo 5, a las 1 A. M., en Andrés Bello 447.

Federación de Sastres de Ambos Sexos.—A asamblea general ordinaria para mañana, a las 10 A. M.

Centro de Organización Sindical Carmelo y Praga. — A asamblea general Sindicato de empleados para mañana, a las 10 A. M.

Centro de la Juventud "La **Federico Cotto 53 Snatiago.** — A reunión extraordinaria para mañ a las 10 A. M., en nuestra sec ría.

Sociedad Unión de los Tipógraf Unión de los Tipógrafos al direc a sesión extraordinaria para mañ a las 3 de la tarde.

Sociedad "Igual y Trabajo".—M na junta general ordinaria.

La **Sociedad de Adelanto Local Eugenio y Mirador.**—A junta ge para el Domingo próximo, a la de la mañana.

Sociedad de Socorros Mutuos U. S. en Escobas "Arturo Prat".—A unión general para hoy, a las 6 M., en Independencia 306.

Departamentos de constructores Vehículos.—A junta general para ñana, a las 9 A. M.

Sociedad de Inválidos del 79 y **teranos del Ejército y Armada.**—S tiago, 3 de Octubre de 1924.—M na Domingo, a las 3 P. M., se lebrará junta general ordinaria institución.

HOY Ultimo día de la grandiosa liquidación de

SALDOS EN LA SECCION BLANCO

Dedicaremos este último día a concluír con todos los saldos que han quedado de la colosal venta de esta semana.

Rogamos a las personas interesadas acudir desde temprano para así evitar las aglomeraciones sufridas en estos días.

BANDERA ESQ. ROSAS

CASA EMILIO DELPORTE Y CIA.

CAMBIO

RIO. .. .. $ 40.20
CIAL.. .. .. 40.00

IVALENCIAS DEL CAMBIO BANCARIO:

AR, vale .. .. $ 9.11 3|4
NCO .. .. 0.47 3|4
ETA 1.20
.. .. 0.39 1|2
IONAL ARG. .. .. .. 3.22 1|2

PREMIO DEL ÓRO:
206 o|o

IN PESO PAPEL VALE,
5 27|32

OR DE LA £ EN DOLARES
nglo Sud. Americano. . 4.45 7|8

LA DEBILIDAD SEXUAL

La Impotencia, la Neurastenia, se curan con

Bismolan

TONICO PODEROSO

SE VENDE EN TODAS LAS BOTICAS

BOLSA DE COMERCIO

MOVIMIENTO

uede verse en el detalle de inserto a continuación, el de el día bursátil de ayer revistió animación en cuanto a varie títulos transados, no así en la de los lotes, pues descon remate de la segunda rueda, las fueron en su mayor parte de

El remate de rigor los Viernes, tuvo ayer excepcional importancia, dado el gran número de títulos rematados.

Los precios que durante el día se mantuvieron flojos, reaccionaon algo a las 3 P. M., cerrando el mercado con relativa firmeza en las cotizaciones.

SUBIERON

paraíso, de 86 a 87; De 39 1|2; Banco Español, Nacional, de 91 a 92; de 526 a 540; Cerve 9; Envases y Enlozados, Alianza Chilena, de 70 a 85; Alemana, de 310 a 330; Chilena Consolidada, de 100 a 104; Hallada, de 5 a 6; Huanuni, de 82 a 83 1|2; Kumurana, de 23 1|2 a 30; Minera, de 33 a 33 1|4; Elqui, de 14 5|8 a 16; Vacas, de 5 a 5 3|8.

BAJARON

1, de 85 a 83 1|2; Caja, 7-1, de ; Caja 8-1|2, de 88 a 87 3|4; , de 96 3|4 a 95; Hipotecario de 87 1|2 a 86 1|2; Río Cisne, 20; Tejidos El Salto, de 140 a tios, de 78 a 71 1|2; Club Hípi 1.500 a 10.300; Cóndor, de 17 3|4 ylloma, de 8 a 6 3|4; Carolina, de 38 1|2 a 38; Chacaltaya, de 45 3|4 a 43 1|4; Condoriaco, de 5 a 3 3|4; Colquiri, de 20 a 21; Dichas, de 35 a 30; Huantajaya, de 6 1|2 a 4 3|4; Kala-Uyu, de 69 1|2 a 67 1|2; Los Chiles, de 10 7|8 a 10 1|4; Lebu, de 13 1|4 a 12 1|2; Oruro, de 32 1|2 a 31 1|2; Presidenta, de 32 a 31 3|4; Tocopilla, de 84 a 83 1|2.

OPERACIONES DE AYER

PRIMERA RUEDA

ip. 8-1, 87 1|2.
ip. 8-1, Oct. 16, 87 1|2.
venia, 7-1, 86.
cional, 91.
ip. 8-1, 87 1|4.
ip. 8-1, 87.
ja, 8 1|2, 87 3|4.
litrera Tocopilla, Oct. 16, 410.
o. Chile, 212.
rveceria, Oct. 16, 79.
89.
allada, Oct. 30, 5 7|8.
allada, Oct. 30, 6.
aja 8 1|2, 88.
ja, 8-1, 90.
aja 8-1, 95 1|2.
inera, Oct. 16, 83.
s, 56.
inera, 33.
pica, 10,900
pica, 10,300.
inera, Oct. 30, 33 1|4.
uanuni, Oct. 30, 81 1|2.
apel y Carbón, 185.
ip. 8-1, (1922), 87 1|2.
lvador, Oct. 30, 38 1|2.
, Oct. 21, 39.90.
, Oct. 7, 39.90.

SEGUNDA RUEDA

ipotecario, 8-1, 87.
ruro, Oct. 16, 32 1|2.
ja, 8-1, 95.
ja, 8 1|2, 87 3|4.
o. Nacional, 92.
lqui, Oct. 16, 15.
500 Hip. 8-1, 90.
4000 Hip. 8-1, 86 1|2.
1000 Elqui, Oct. 30, 16.
100 Tocopilla, Oct. 16, 83 1|2.
800 Elqui, Oct. 16, 14 3|4.
1000 Lebu, Oct. 16, 12 1|2.
100 Patiño, Oct. 16, 310.
100 Bco. Chile, 212.

REMATE

1000 Dichas, Oct. 30, 30.
700 Dichas, Oct. 30, 30 1|2.
500 Chacas, Oct. 30, 45 1|4.
2800 Vacas, Oct. 30, 5 3|8.
300 Tocopilla, Oct. 30, 83 1|4.
1500 Salvador, Oct. 30, 38.
900 Salvador, Oct. 16, 37 3|8.
523 Elqui, Oct. 16, 15.
200 Vidrios, Oct. 16, 71 1|2.
100 Chilena, Oct. 16, 31 1|2.
500 Seg. Cóndor, Oct. 16, 14.
100 Carolina, Oct. 16, 38.
2 Bco. Español, 138 1|2.
25 Chacaltaya, 41.
5 Patiño, 310 1|2.
250 Los Chiles, 10 1|4.
1400 Condoriaco, Oct. 16, 33 1|4
800 Dichas, Oct. 16, 30 1|4.
400 Chile, Oct. 16, 10 1|4.
150 Caylloma, 6 3|4.
100 Tej. El Salto, 130 1|2.
100 Tej. El Salto, 130.
300 Kumurana, 30.
12 Patiño, 310.
200 Tej. El Salto, 30 1|4.
50 La Alemana, 330.
50 Kala-Uyu, 65.

ecios de comprador o vendedor al terminar las ruedas

TITULO	COMPRADOR		VENDEDOR	
	Cantidad	Precio	Cantidad	Precio
BONOS				
1..	....	....	7000	95
1/2..	10000	87¾	11000	88
.. ..	....	....	5000	83½
1...	....	....	50000	87
Electricidad 8.	1000	39½	....	....
BANCOS				
.. ..	25	212	....	....
.. ..	11	138½	....	....
rio	20	620	....	....
... ...	100	92	....	....
MINERAS				
Oct. 30	....	....	1000	6
Oct. 30.	....	....	100	21
Oct. 16	200	20	....	....
ya, Oct. 16.	200	43	....	....
ya, Oct. 30	....	....	200	45
, Oct. 30	200	83	....	....
yu, Oct. 30	200	67½	....	....
Oct. 16.....	200	300	....	....
Oct. 30.....	300	33	....	....
Oct. 30..	....	....	500	38
Oct. 16.	....	....	200	32½
risto, Oct. 16.	300	10	....	....
Cristo, Oct. 30.	....	....	200	10½
a, Oct. 16..	200	81	200	33
nta, Oct. 30	....	....	200	10
SALITRERAS				
gasta, Oct. 16.	200	74¾	....	....
gasta, Oct. 30	....	....	200	76
cla, Oct. 16.	100	540	100	550
GANADERAS				
Grande..	200	90	....	....
INDUSTRIALES				
o Melón. Oct. 30.	200	33	....	....
Santiago	12	56	....	....
rio Chile.	10	80	....	....
Oct. 16.	....	....	100	11½
Oct. 30.	500	11	....	....
ERRE A LAS 5 P. M.				
... ...	39.80	....	40.00	....
... ...	205.00	....	206.00	....
por oro	13.10	....	13.00	20.00
aya, Oct. 30	43¼	....	....	....
, Oct. 30..	20	....	....	....
Oct. 30	12½	....	....	....
l, Oct. 30	33½	....	....	....
nta, Oct. 30.	....	....	9	....
Oct. 16..	....	....	30	....
Oct. 30	316	....	....	....
Oct. 30 (transac.)	16	....	....	....
r, Oct. 30	38	....	....	....
asta, Oct. 16..	77½	....	....	....

FONCK Y CIA

Pídase en los buenos almacenes

COCOA PEPTONIZADA

"DAY'S"

ANTO DOMINGO 887.

E DESEA

prar casa barrio que se a: situada cuando más is cuadras a la redondel Matadero. Valor: 40 mil pesos.

irigirse:

CASILLA 3457

ARRIENDO

Cómoda y Moderna CASA

Seis habitaciones, servicios, hall y dos patios, a poca familia sin niños, prefiriendo extranjeros.

CANON $ 400

TOCORNAL N.° 288

PROXIMO A JOFRE

O-4

OPERACIONES EN VALPARAISO

PRIMERA RUEDA

500 Lebu, Oct. 30, 13 1|2.
100 Huanuni, Oct. 16, 81.
100 Cervecerías, Oct. 30, 81.
100 Huanuni, Oct. 16, 80 1|2.
100 Huanuni, Oct. 30, 80 3|4
100 Salvador, Oct. 30, 39 1|2
500 Hallada, Oct. 30, 6 1|4.
500 Hallada, Oct. 30, 6.
500 Vacas, Oct. 30, 5 7|8.
200 Huanuni, Oct. 30, 81 1|2
800 Huanuni, Oct. 30, 82.
500 Vacas, Oct. 16, 5 3|4.
1000 Vacas, Oct. 30, 5 3|4.
500 Vacas, Oct. 30, 5 5|8.
500 Hallada, Oct. 30, 5 1|2.
500 Kala-Uyu, Oct. 30, 67 1|2.
100 Cervecerías, Oct. 30, 80.
1900 Antofagasta, Oct. 30, 75 1|4.

ORO

Primera rueda. —Vendedor 201.00 y comprador 203.00.

CAMBIO

Primera rueda.— Vendedor 40.00 y comprador 39.80.

LIBRAS POR ORO

Primera rueda.— Vendedor 13.20, y comprador 13.10.

SEGUNDA RUEDA

100 Cisne, Oct. 30, 21.
100 Cisne, Oct. 30, 20.
2000 Caja, 8-1|2, 88.
300 Chacaltaya, Oct. 30, 43 1|2
200 Oruro, Oct. 16, 31 1|2
500 Schwager, 31 1|2.
300 Schwager, 31 3|4.
200 Salvador, Oct. 30, 38.
2000 Hipotecario Valp. 8-1, 87.

REMATE

22 Chilena Consolidada, 101.
8 Seg. Chilena, 85.
25 Bco. Chile, 210 1|2.
35 Bco. Español, 136.
200 Huantajaya, 4 3|4.
20 Gatico, 6.
20 Castilla, 29.
50 Perf. ttl. 17 3|8.

ORO

Segunda rueda. — Vendedor 205.00, y comprador 204.50.

CAMBIO

Segunda rueda. — Vendedor 40.00, y comprador 39.80.

LIBRAS POR ORO

Segunda rueda. — Vendedor 13.20, y comprador 13.10.

QUININA EN FORMA SUPERIOR NO AFECTA LA CABEZA

Por motivo de su efecto tónico y laxante, el **LAXATIVO BROMO QUININA** es superior a la Quinina ordinaria. No produce nerviosidad ni malestar en la cabeza. Téngase en cuenta que sólo hay un **BROMO QUININA**. La firma de E. W. GROVE va en cada cajita.

INFORMACIONES DE SOCIEDADES ANONIMAS

DIVIDENDOS, CITACIONES, CIERRE DE REGISTROS

ANTOFAGASTA Co. DE SALITRES DE— Anuncia su dividendo de $ 1.75 para el 10 de Octubre por intermedio del Banco de Chile.

AGUA SANTA Co. DE SALITRE Y FERROC. DE—Cita a junta general ordinaria para el 7 de Octubre, en Prat 192, Valparaíso. Presentar memoria y balance último semestre.

GENERAL DE CONSTRUCCIONES Co. S. A.—Cita a junta general extraordinaria para el 9 de Octubre, en Bandera 575, Santiago. Tratar aumento de capital.

QUILICURA Co. MINERA.—Cita a junta general extraordinaria para el 5 de Octubre en "El Mercurio". Tratar de la liquidación de la Sociedad y renta del activo y pasivo.

ANGLO FRANCESA DE LAS CONDES Co. MINERA.— Cita a junta general extraordinaria el 13 de Octubre en "El Mercurio". Deliberar sobre una proposición de compra de las Minas.

OPLOCA DE BOLIVIA Co. MINERA Y AGRICOLA DE—Cita a junta general ordinaria para el 24 de Octubre, en Morandé 356, Santiago.

MACHACAMARCA COMUNIDAD MINERA.— Cita a junta general ordinaria para el 15 de Octubre en "El Mercurio". Tratar de la enajenación de los derechos de La Comunidad y de su disolución anticipada. Cierra su registro desde el 29 de Setiembre al 15 de Octubre.

VALDIVIA SOC. CARBONIFERA DE—Cita a junta general extraordinaria para el 6 de Octubre. Tratar de la colocación del capital social por emitir, a que se refiere el inciso B. del Art 3.o de los estatutos. oficina, Estado 32, Santiago.

UNION ITALO CHILENA Co. DE SEGUROS.—Cita a junta general extraordinaria para el 6 de Octubre, en la 6.a Cía. de Bomberos de Valparaíso. Tratar: liquidación anticipada de la Sociedad.

DESCUBRIDORA DE HURTADO CO.— Cita a junta general ordinaria y extraordinaria para el 10 de Octubre en Agustinas 1111. Presentar balance y estado de los negocios sociales y tratar de la venta del activo y pasivo de la Co. a una sociedad anónima.

LOA CO. SALITRERA EL.—Anuncia su dividendo N.o 51 de 2 1|2 o|o para el 10 de Octubre por el Banco Edwards.

FABRICA NAC. DE CERVEZA J. A.—Cita a junta general extraordinaria para el 10 de Octubre, en Esperanza 1247. Tratar sobre el aumento de capital social. Cierra su registro del 5 al 10 de Octubre.

TIERRA DEL FUEGO SOC. EXPLOTADORA DE—Anuncia su dividendo final N.o 38, de sh. 4, el 6 de Octubre al cambio de $ 40, o sea $ 8 por acción, previo descuento del Impuesto a la Renta.

GENTE GRANDE SOC. GANADERA—Anuncia su dividendo de 10 o|o o sea sh. 2, el 15 de Octubre, al tipo de cambio que fije el Banco de Chile el 8 de Octubre. Cierra su registro el 30 de Setiembre al 15 de Octubre.

ELECTRICIDAD IND. Co. GN. DE—En conformidad a lo acordado en junta general extraordinaria, de fecha 29 de Agosto, corresponde a los accionistas suscribir 1 acción de la N. E. al precio de $ 60 por cada 2 de las que actualmente poseen. La 1.a cuota del 50o|o, o sea 30 por acción debe ser pagada entre el 10 y 15 de Octubre, en Bandera 60.

Cierra su registro del 1.o al 10 de Octubre.

GAS DE VALPARAISO Co.—Cita a junta general extraordinaria para el 8 de Octubre, en Aldunate 460, Valparaíso. Tratar sobre el aumento de capital. Cierra su registro del 2 al 8 de Octubre.

ELECTRICIDAD INDUSTRIAL Co. GENERAL DE—Anuncia su dividendo ordinario N.o 59, de $ 2, el 10 de Octubre, en Bandera 60. Cierra su registro del 1.o al 10 de Octubre.

BRITISH AMERICAN TOBACCO Co.—Cita a junta general extraordinaria para el 7 de Octubre, en Montaneda 979, Valparaíso. Someter a la aprobación el acuerdo tomado por el Consejo Directivo de aumentar el capital social. Cierra su registro del 30 de Setiembre al 7 de Octubre.

VOLCAN, Co. INDUSTRIAL EL—Anuncia su dividendo N.o 7 el 13 de Octubre, en Bandera 60, de $ 1 por acción. El registro permanecerá cerrado del 6 al 13 de Octubre inclusive.

¡QUÉ RICO..! CIGARRILLOS
HABANITOS
60¢

GUIA OFICIAL DE CORREDORES DE LA BOLSA DE COMERCIO

Compra - Venta de Acciones, Oro, Bonos; Préstamos Hipotecarios

ANDUESA Hnos.
Calle La Bolsa N.° 74

ASTABURUAGA L., JORGE
Calle Club de la Unión N.° 1061

BALBONTIN Y HELFMAN
Edificio Ariztía, 4.° Piso

BALMACEDA, DANIEL
Delicias 78. — La Bolsa N.° 60

BARROS GONZALO
Bandera N.° 149

BEZANILLA VICTOR
Huérfanos N.° 1169

BORDALI y Cía.
Moneda N.° 1115

BORIES RAUL
Calle La Bolsa N.° 53

DIAZ y LLONA
Huérfanos N.° 1165

GAZTELU, FAUSTINO
Calle New York N.° 68

JARAS D. V., ISMAEL
Calle Club de la Unión N.° 1069

MONTES, R. y F.
Calle La Bolsa N.° 76

MONTT, FRANCISCO
Bolsa de Comercio, Oficina N.° 234.

MORANDE y Cía.
Calle La Bolsa N.° 56

RIO, FERNANDO DEL
Calle Club de la Unión N.° 1035

RAMIREZ y OVALLE
Bandera N.° 55

RODRIGUEZ y HORMAN
Nuew York N.° 43

SUBERCASEAUX FRANCISCO
Bandera N.° 73

SUTIL PRIETO, DIEGO
Bandera N.° 69

URETA RAIMUNDO
Bandera N.° 135

VALDES, RICARDO
Calle La Bolsa N.° 84

VILLAMIL, FLORENCIO
Calle La Bolsa N.° 82. Tel. 2664.

WILSON E HIJO, PEDRO
Calle Club de la Unión N.° 1075

ZUÑIGA D., ARMANDO
Bandera N.° 60

H. J. TANNER y Cía.
Santiago: Calle Bolsa 71, Casilla 2394
Valparaíso: Edificio Banco Anglo Sud Americano. Casilla 825.

COTIZACIONES DE METALES

Cablegrama sobre cotizaciones de metales, correspondiente al día de ayer:

Estaño: £ 242.5.0 al contado, y 244.10.0 a plazo. Bajó 3.0.0 al contado, y 3.0.0 a plazo.

Cobre Standard: £ 62.5.0 al contado, y 63.5.0 a plazo. Subió 0.2.6 al contado, y 0.2.6 a plazo.

Plata: d. 35 1|16. Bajó 1|16.

BOLSA COMERCIAL DE CHILE

PRIMERA RUEDA

200 Salvador, Oct. 30, 38 1|2.
1000 Sto. Cristo, Oct. 16, 9 3|4.
500 Sto. Cristo, Oct. 16, 9 3|4.
500 Sto. Cristo, Oct. 16, 9 3|4.
500 Sto. Cristo, Oct. 16, 9 3|4.
400 Sto. Cristo, Oct. 30, 9 7|8.
100 Huanuni, Oct. 30, 81.
100 Huanuni, Oct. 30, 81.
100 Sto. Cristo, Oct. 30, 10.
200 Sto. Cristo, Oct. 30, 10 1|8.
500 Sto. Cristo, Oct. 16, 10.
200 Sto. Cristo, Oct. 30, 10 1|8.
500 Sto. Cristo, Oct. 30, 10 1|8.
300 Sto. Cristo, Oct. 30, 10 1|8.
100 Fortuna, Oct. 16, 15.
200 Fortuna, Oct. 16, 15.
100 Fortuna, Oct. 16, 15.
100 Fortuna, Oct. 16, 15.
200 Sto. Cristo, Oct. 30, 10.
100 Aconcagua, Oct. 30, 14.
100 Aconcagua, Oct. 30, 14.
200 Aconcagua, Oct. 30, 14.
500 Sto. Cristo, Oct. 16, 10.
100 Aconcagua, Oct. 30, 14.
100 Aconcagua, Oct. 30, 14.
500 Sto. Cristo, Oct. 16, 10.
1000 Sto. Cristo, Oct. 30, 10.
300 Sto. Cristo, Oct. 30, 10.
100 Fortuna, Oct. 16, 15.
500 Fortuna, Oct. 16, 15 1|4.

ORO.—Vendedor 204.00, y comprador 203.60.

CAMBIO.— Vendedor 40.00, y comprador 39.80.

LIBRAS POR ORO.— Vendedor 13.20, y comprador 13.10.

SEGUNDA RUEDA

200 Santo Cristo, Oct. 16, 10.
200 Santa Rita, Oct. 16, 8.
200 Salvador, Oct. 30, 37 3|4.
100 Aconcagua, Oct. 16, 14.
100 Aconcagua, Oct. 16, 14.
200 Aconcagua, Oct. 16, 14.
100 Aconcagua, Oct. 16, 14.
200 Aconcagua, Oct. 30, 14 1|4.
100 Antofagasta, Oct. 30, 14 1|4.
200 Aconcagua, Oct. 30, 14 1|4.
200 Elqui, Oct. 16, 14 3|4.
100 Elqui, Oct. 16, 14 3|4.
200 Santo Cristo, Oct. 30, 10 1|8.
500 Santo Cristo, Oct. 16, 10 1|8.
500 Santo Cristo, Oct. 16, 10 1|8.

ORO

Vendedor, 205; comprador, 204.50.

CAMBIO

Vendedor, 40; comprador, 39.80.

£ POR ORO

Vendedor, 13.20; comprador, 13.10.

MATADERO PUBLICO

ENCIERRA DE HOY

Ganado mayor		Ganado menor	
Bueyes. . . .	102	Corderos . .	1,321
Novillos. . .	129	Cerdos . . .	132
Vacas. . . .	115	Cabros . . .	89
Qued. vivos .	20	Terneros. .	122
En vara. . .	73		
Total.	437	Total. . . .	1,664

GRAN REMEDIO UNIVERSAL NITRO - OZONA

Lowe-Weissflog, el único comprobado por medio de la radiografía, que cura tuberculosis (tisis). Pruebas a la vista. Afamado desde 1881, cura radicalmente hígado, riñones, estómago, pulmonía, bronquitis, asma, hipertrofia, diabetes, albuminuria, reumatismo, hidropesía, apoplegía, anemia, catarro intestinal, disentería, apendicitis, peritonitis, almorranas, fístulas furunculosas, enfermedades piel, sangre, enfermedades secretas. Prodigioso en aneurisma, en enfermedades corazón, cerebro, vista, espina dorsal, etc. Viruela, peste negra, hemorragia, peste bubónica, tifus, peste y fiebres en general son vencidas a las pocas horas con repetidos lavados intestinales y tomas. Igual tratamiento para demás enfermedades. Catecismo Nitro-Ozona consúltelo todo enfermo, sea cual fuese el mal, encontrará el medio seguro de sanar radicalmente. Remítesele gratis a quien lo pida. Luis Lowe. Claras 149. Teléfono 1830, Casilla 832. —Droguería Daube y Boticas.

COMPRAMOS

Prpiedad de renta hasta $ 850,000

PAGO AL CONTADO

NAVARRETE y ROTMAN
BANDERA 139

VETERINARIA

En el Consultorio Clínico del Veterinario de "La Nación", **Dr. L. Schmidt Hermann**, se atienden consultas y llamados a domicilio para la atención médica de animales enfermos.

Horas: 9 a 12 M. y 2 a 7 P. M.

SAN ANTONIO 457

TELEFONO N.o 8049

PROPIEDADES

VENDEMOS

$ 110,000.—Nueva de Valdés esquina; gran renta.
$ 60,000. — Dominica, elegante residencia bajos.
$ 38,000.—Olivos. Un piso.
$ 80,000.—San Francisco inmediata Alameda.
$ 40,000.—San Alfonso. Dos almacenes y casa; buena renta.
$ 180,000.—Franklin, esquina. Gran renta.
$ 270,000.—Huérfanos. Dos pisos; gran renta.
$ 145,000. — Carreras. Dos pisos; residencia lujo.
$ 150,000.—Brasil, inmediata Alameda. Dos pisos.
$ 190,000.—Compañía. Elegante propiedad.
En San Diego: Una de 125 mil pesos otra $ 145,000; otra $ 180,000; otra $ 230,000; y otra $ 300,000.
$ 80,000.—Maestranza. Elegante chalet, dos pisos.
$ 38,000.—Cuevas, inmediata Matta, esquina.

SITIOS

Diez de Julio. — Situación inmejorable, 2,500 metros. — Precio: $ 110,000.
Echeverría, inmediato Independencia — 4,500 metros. — $ 110,000.

NAVARRETE Y ROTMAN
BANDERA 139

REVISTA SEMANAL

DE LA FERIA DE PRODUCTOS AGRICOLAS DE URETA y Cía SUCESORES DE EMETERIO URETA C.

Transacciones verificadas en el remate semanal efectuado el Jueves 2 de Octubre de 1924:

AFRECHO, los 100 kilos:
50 sacos F. B. $ 25.60.
1 saco (chico) T. Hnos. $ 20.20.
AFRECHILLO, los 100 kilos:
60 sacos C. P. $ 27.00.
35 sacos I. N. $ 15.
AJI DULCE, los 100 kilos:
9 bultos, A. V. $ 120.
ALMENDRA, los 100 kilos:
8 sacos, C. y Cía., $ 53.00
ARVEJAS BLANCAS, los 100 kilos:
18 sacos con brucco, T. y D. $ 36.
AVENA BLANCA, los 100 kilos:
25 sacos, E. M. L. $ 30.
CARBON DE ESPINO, el saco:
293 sacos A. V., $ 13.
139 sacos, A. C., $ 12.60.
400 sacos Hda. A. $ 11.80.
27 sacos Q. A. $ 11.40.
142 sacos R. L. $ 10.
5 sacos, mal estado Hda. A. 6.
1 saco mal estado, R. U. U. 4.
1 saco mal estado, G. R. de la M. 4.
2 sacos (australiano) Hda. A. 4.
CARBON BLANCO, el saco:
136 sacos, M. S. $ 7.60.
17 sacos, H. Hnos. 5.40.
43 sacos, P. N. P. 4.80.
99 sacos, L. L. 4.50.
38 sacos, D. B. 4.
CISCO: el saco:
1 saco espino, Hda. A. $ 4.
CEBADA, los 100 kilos:
11 sacos inglesa G. V. L. $ 45
8 sacos inglesa, J. L. A., 45.
28 sacos del país B. y V. 45.
4 sacos del país, A. L. 42.
17 sacos inglesa agorgojada E. G. H. 38.
19 sacos del país C. y Cía., 28.50.
26 sacos inglesa agorgojada E. G. H. $ 24.
CIRUELAS, los 100 kilos:
4 sacos, T. J. G., $ 72.
FREJOLES, los 100 kilos:
3 sacos coscorrones, J. N. H., $ 68.50
2 sacos coscorrones, F. R. M. 68.
37 sacos coscorrones, J. A. C. 68.
13 sacos coscorrones, M. S. 65.
1 saco coscorrones, M. F. 65.
24 sacos caballeros, A. B. 65.
25 sacos burros E. V. 60.
1 saco burros, M. F. 60.
7 sacos burros, R. y S. 58.
25 sacos burros, J. M. R. 55.
50 sacos burros, M. Hnos. 55.
9 sacos bayos J. T. C. 52.
8 sacos bayos, J. N. H. 50.
3 sacos araucanos, L. L. 45.
3 sacos triguitos, L. L. 45.
2 sacos mantecas, G. L. 45.
2 sacos caballeros F. R. M. 40.
1 saco araucanos, G. L. 40.
GARBANZOS, los 100 kilos:
9 sacos, N. O. $ 60.
GUINDAS SECAS, los 100 kilos:
2 sacos M. F., $ 90
GRANZAS DE TRIGO, los 100 kilos.
11 sacos florence 1.o E. G. H. $ 25.
11 sacos florence 2.o E. G. H. 25.
20 sacos florence, O. U. 16.50.
11 sacos florence M. F., 15
25 sacos florence, A. G. 5.50.
HUESILLOS, los 100 kilos:
1 saco, M. F. $ 40.
LENTEJAS, los 100 kilos
14 sacos C. S. $ 110.
6 sacos, L. M. V. 100.
2 sacos, W. G. 80.
LEÑA, la carga:
38 cargas monte 1.o y 2.o A. M., $ 28
6 cargas eucoliptus E. B., 25
20 cargas talhuén L. Z. B., 12.50
92 cargas monte 3.o A. M., 11
LEÑA, el saco:
90 sacos talhuén J. M., 5.40
45 sacos espino L. M. V., 5
20 sacos monte larga J. F. V. O., 5
407 sacos monte picada J. F. V. O., 4.60
126 sacos blanca G. D., 4.40
423 sacos monte picada J. F. V. O., 4.40
250 sacos espino J. G., 4.40
134 sacos blanca M. V., 4.20
10 sacos monte picada J. F. V. O., 4
50 sacos álamo G. M., 3|60
2 sacos monte mal estado J. F. V., 3.40
1 saco espino mal estado L. M. V., 2
LEÑA, la rodela:
256 rodelas blanca M. V., $ 3.40
MAIZ, los 100 kilos:
3 sacos curagua P. B., 44
6 sacos morocho blanco A. G., 43
13 sacos amarillo F. P. O., 43
2 sacos amarillo J. de D. F., 42.50
23 sacos amarillo A. G. A., 42.50
45 sacos amarillo B. y V., 41.50
122 sacos colorado P. B., 41
10 sacos colorado M. E. V., 41
7 sacos colorado J. R. L., 40
1 sacos blanco A. G. A., 38
2 sacos blanco J. R. L., 38
60 sacos colorado M. y A., 33
PAJA, la colisa:
114 colisas capotillo C. J. W., 3
PAPAS, el saco:
400 sacos amirilas I. V. V., 16
483 sacos amarilas A. E., 14
46 sacos amirilas J. O. P., 14
120 sacos amirilas O. U., 13
254 sacos amarilas N. C., 13
75 sacos amarilas R. W. H., 13
125 sacos amirilas L. A., 12
80 sacos amarilas L. V. y Cía., 13
125 sacos amarillas J. B., 13
250 sacos amarillas E. V. y Cía., 13
25 sacos semillón O. U., 6
24 sacos semillón G. C. V., 6
100 sacos semillón L. y D., 4
12 sacos semillón T. y M., 3
PASTO, los 100 kilos:
190 colisas 3.o corte H. C., 22
150 colisas 2.o corte B. y Cía., 22
209 colisas 2.o corte A. S., 21.80
100 colisas 3.er corte H. C., 21.60
806 colisas 2.o corte M. V. y Cía., 21.50
1205 colisas 2o corte M. V. y Cía., 21
2837 colisas 2.o corte M. V. y Cía., 21
400 colisas 2.o corte N. C., 20
293 colisas 2.o corte J. E., 20
12 colisas 1.er corte C. B., 18.20
108 fardos 1.er corte A. V. C., 16
PASTO, la colisa:
7 colisas 2.o corte mal estado A. 8 $ 5.50
10 colisas 3.er corte mal estado H. C., 5.40
100 colisas 2.o en rama N. C., 5.20
PERAS SECAS, los 100 kilos:
1 saco M. F., 50
SAL, los 100 kilos:
45 sacos 1.o Pullolly F. J. L., 19
50 sacos 2.o P. A. S., 14
3 sacos W. G., 10
SEMILLA CURAGUILLA, los 100 kilos:
85 sacos N. C., 25
TRIGO, los 100 kilos:
10 sacos blanco J. C. H., 44.50
175 sacos egipto M. M. C., 43
46 sacos florence L. E. C., 43
7 sacos florence S. D., 43
30 sacos blanco S. D., 43
24 sacos candeal degenerado S. D., 40.50
QUESOS, los 46 kilos:
100 Manantiales D. E. C., 230
326 Cunaco I. V. V., 230
230 Cunaco J. F. V. C., 230
234 Mallarauco F. S. M., 230
181 Graneros E. I. C., 230
156 Curicó L. V. y Cía., 225
500 Buin L. L., 225
187 Requínoa A. B., 225
172 Victoria de Paine N. G. E., 227
264 Chimbarongo L. E., 225
275 Tinguiririca E. O., 225
267 Pahuilmo J. L. A., 225
177 Santa Lucía J. A. C., 223
50 Rquínoa A. C. V., 223
61 Chépica E. R., 222
437 Hospital D. V. A., 220
244 Apalta F. Hnos., 220
569 Santa Rita M. O. Hnos., 220
401 Sta. Teresa de Mallarauco F. L. A., 220
231 Huique J. E. de E., 220
36 Cunaco I. V. V., 219
567 Lo Ovalle J. I. G., 214
528 Lo Bustamante J. L. B., 213
72 Palmilla F. H. E., 211
219 Malloa D. B. L., 210
76 Palmilla F. H. E., 210
243 Santa Luisa L. M. O., 210
409 Calmanes F. M., 210
292 Huique J. C. Z., 205
241 Cheddar Huique J. C. Z., 184
98 Las Cabras A. B., 180
32 averiados D. B. L., 180
78 averiados F. S. M., 180
28 averiados J. L. A., 180
123 Chimbarongo C. P. I., 150
130 averiados E. I. C., 150
89 Santiago P. y Cía., 120
MANTEQUILLA, los 46 kilos.
30 San Manuel M. F., 350
23 Villa Alegre S. N., 350
54 San Vicente R. A. C., 350
36 Angol L. C. A., 350
2 Santiago J. U. E., 350
41 Hda. Paine M. C. L., 350
23 Buli E. C., 340
80 Santa Gabriela F. A. S., 340
55 Villa Alegre R. N., 340
130 Campusano J. S., 330
24 Quinta J. P. I., 330
18 Buli J. F. R., 320
46 Colina A. R. T., 320
26 Tinguirica L. E., 320
17 Melipilla J. S. L., 320
17 Malloco E. V. G. H., 320
18 Quinta O. Sch., 320
15 Negrete L. E. I., 320
95 Hacienda Las Mercedes Melipilla M. B., 320
40 Reno D. T., 320
14 Fruaillar A. R., 320
23 San Juan A. y L., 330
31 Santiago W. H., 260
36 Santiago W. H., 240
45 Santiago P. y Cía., 240
40 Santiago W. H., 230
44 Santiago W. H., 223
64 Santiago W. H., 200
35 Santiago V. M., 200
22 San Javier J. M., 150
179 Santiago W. H., 150
232 Santiago K. y H., 80

NOTA: Los precios publicados en esta revista son con envase.

Remate todos los Jueves de 1.30 a 6 P. M.

La carga por carros completos debe dirigirse al Desvío Gandarillas a Alameda y por sobornal a esta solamente. Boletos a casilla 1340.

RAIMUNDO URETA E.,
Gerente.

Local: Delicias 3410, teléfono 49 (Estación). Oficina Bandera 185, teléfono 995 (Central).—Casilla 1340

No gaste inutilmente su dinero

comprando de segunda mano lo que puede adquirir sin intermediarios.

Compre en LA FABRICA, DELICIAS 2652 toda la ropa blanca que necesite. Tenemos de toda a PRECIO FIJO, muy conveniente.

— RECIBIMOS CALADOS Y BORDADOS —

Pagamos muy buenos jornales a buenas operarias. Necesitamos muchas.

— NO SE OLVIDE!!! —

DELICIAS 2652.— "LA FABRICA"

Ventas por mayor y menor a los mismos precios.

A los Señores Accionistas

— DE LA —

Compañía Salitrera "Lastenia"

The Lautaro Nitrate Co. Ltd ha resuelto ampliar hasta el 18 de Octubre en curso, inclusive, como plazo final, la opción dada a los accionistas de la Compañía Salitrera Lastenia, para que puedan entregar en canje sus acciones, recibiendo una acción de Lautaro, de £ 5, valor nominal, por cada cinco acciones de Lastenia, de £ 1, valor nominal.

Las acciones de la Compañía Salitrera Lastenia serán recibidas por el Banco Anglo Sud Americano Ltd., y los accionistas de Lastenia residentes en Santiago pueden entregar sus títulos en la Oficina del mismo Banco en dicha ciudad.

Valparaíso, 2 de Octubre de 1924.

The Lautaro Nitrate Co. Ltd

El programa boxeril de esta noche en el Hippodrome por la selección nacional de aficionados

DOCE ENCUENTROS EN DIVERSAS CATEGORIAS DE PESO. — FEDERACION AMATEURS CONTRA FEDERACION DE BOX DE CHILE. — LA PREPARACION DE LOS ADVERSARIOS.—PESAJE DE REGLAMENTO.—LAS LOCALIDADES.

LA OPINION DE ALGUNOS DIRIGENTES DE AMBAS COLECTIVIDADES. — LOS REFEREES Y LOS JURADOS. — LOS AFICIONADOS DE CONCEPCION DEFINIRAN LOS EMPATES CON LOS DE LA NACIONAL.

Nuestros aficionados tendrán la ocasión de presenciar esta noche en el Hippodrome Circo, el mejor programa de box aficionados que pueda ofrecerse en la actualidad.

Los representantes de la Federación de Box de Chile disputarán supremacía con los seleccionados de la Federación Amateurs, instituciones que cuentan en la actualidad con los más destacados exponentes del pugilismo amateurs nacional.

El anuncio de estos matchs ha despertado un vivo interés entre nuestros aficionados al buen box, los que tienen la seguridad de presenciar esta noche la más elocuente demostración del progreso de este deporte en nuestro país.

Para llegar a esta selección que patrocina la Federación de Box de Chile con bastante éxito, han debido las colectividades someter a sus elementos a una selección detenida, con el fin de hacerse representar por el aficionado que posea las mayores condiciones para el arte boxeril.

LA PREPARACION DE LOS ADVERSARIOS DE ESTA NOCHE

Cada uno de los muchachos que deben actuar esta noche, no han escatimado sacrificios con el fin de presentarse en condiciones que les permita defender en buena forma el prestigio a que se han hecho acreedores.

Los aficionados de la Amateurs se encuentran entrenados desde la semana pasada en los gimnasios de los centros a que pertenece cada uno de ellos y los de la Federación de Box de Chile lo han hecho en forma más perfecta, disponiendo de un tiempo mayor que sus rivales.

Hemos tratado de saber las condiciones en que se presentarán y de fuente fidedigna se nos ha informado que se encuentran en admirable estado de salud y preparación.

ALGUNAS OPINIONES

En los corrillos de ambas colectividades se encuentran completamente divididas las opiniones respecto al posible resultado de los matchs de esta noche.

El activo secretario de la Federación de Box de Chile, señor Francisco Avila, nos dijo ayer, lo siguiente:

Los representantes nuestros son buenos y nos alegraríamos perder todas las categorías, porque esto significaría que los aficionados de la Amateurs son mejores, y lo que se necesita en la actualidad son los más expertos y mejor preparados para que Chile pueda descansar tranquilo con la posibilidad de triunfo en los próximos campeonatos suramericanos.

Lo único que puedo asegurarles, nos dice el señor Avila, que los **matchs serán muy reñidos, pues** se **trata de hombres que ya han demostrado en forma amplia sus dotes de buenos pugilistas.**

El señor Víctor Vargas, Presidente de la **Amateurs,** cree que la victoria corresponderá a su institución, pero por esto, nos dice el joven deportista, no dejo de reconocer que esta noche nuestra muchachada será sometida a la prueba más difícil.

Tengo confianza en ellos porque son más aguerridos peleadores que sus rivales y porque se presentan bien preparados y tienen un gran amor propio.

LOS REFEREES Y JURADO

Ayer se efectuó en la Secretaría de la Federación de Box de Chile una reunión en la que se nombraron los referees y jurados para estos encuentros, estando los representantes de ambas colectividades de acuerdo en nombrar un jurado para todos los match compuesto por los señores Francisco Avila, secretario de la Federación de Box de Chile, y Benjamín Tallman, tesorero y árbitro general de la Amateurs, y referee, los siguientes señores:

Guillermo Matte, Felipe Zúñiga, Alberto Carmona, Raúl Matte, Víctor Vargas, Desiderio Cárcamo y Ventura Debezzi.

EL PROGRAMA COMPLETO

Además se intercalará a la reunión del Sábado, el encuentro por la categoría peso gallo, entre Juan Salazar, de la Federación de Box de Chile y Alberto Campusano, campeón universitario.

Definitivamente el programa completo se desarrollará en el siguiente orden:

Algunos defensores de la Federación de Box

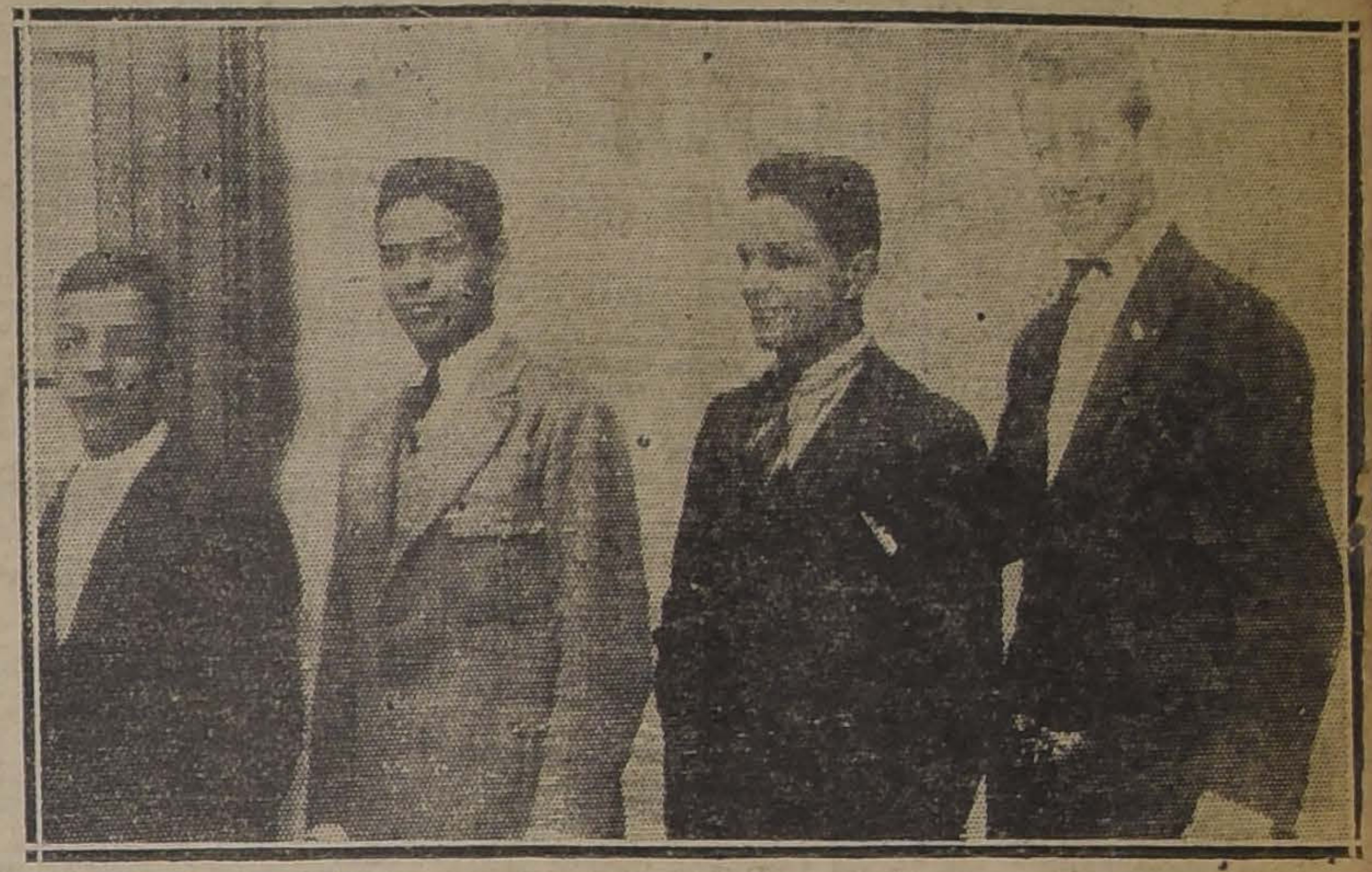

Parte de la representación de la Amateurs

Peso mosca:

Juan Rojas (Federación de Box) v. Lorenzo Coll (Federación Amateurs).

Peso gallo:

Pedro Keyer (Federación de Box) v. Lorenzo Coll (Federación Amateurs).

Alberto Campusano y Juan Salazar.

Peso pluma:

Benjamín Muñoz (Federación de Box) v. Nicanor Maturana (Federación Amateurs).

Peso liviano:

Alfonso Orrego (Federación Amateurs) v. Francisco Caldera (Federación de Box).

Peso medio liviano:

Alberto Signe (Federación Amateurs) v. Manuel Vásquez (Federación de Box).

Peso medio:

Salvador Grecco (Federación Amateurs) v. Rafael García (Federación de Box).

Peso medio pesado:

Miguel Queirolo (Federarión Amateurs) v. Constantino Saffie (Federarión de Box).

Peso pesado:

Luis Arías (Federarión de Box) v. José Mazanett (Federación Amateurs).

EL PESAJE DE REGLAMENTO

Como de costumbre, el pesaje se efectuará hoy a las 11 de la mañana en la secretaría de la Federación de Box de Chile, Arturo Prat 38, ante los miembros de la comisión de box de la dirigente.

En virtud de este acuerdo, se nos encarga citar para la hora citada a todos los aficionados que deben actuar esta noche, recomendándoles puntualidad en la hora.

LAS LOCALIDADES

Con el fin de ofrecer mayores comodidades a los aficionados, se pondrán a la venta desde las diez de la mañana en la Federación las localidades de ring y plateas y las de galerías desde las siete de la tarde en el local del Hippodrom que abrirá sus puertas a las ocho en punto.

CENTRO DEPORTIVO BENJA MIN TALLMAN.—El Directo... Centro Benjamín Tallman en reconocimiento a la labor deportiva profesional del campeón Alfredo Molina, auspicia para el Jueves próximo un festival en su honor.

Se confeccionará un interesante programa.

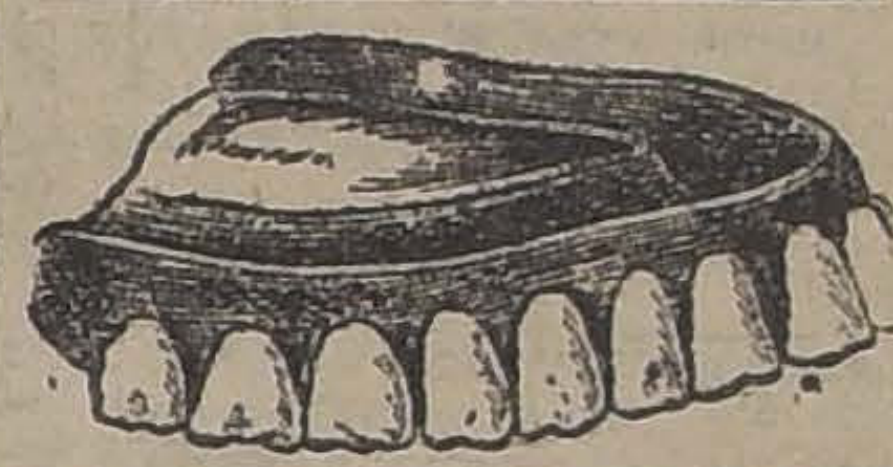

Y SE ARREGLA CUALQUIERA DENTADURA POSTIZA

Usada o quebrada; compostura en el mismo día. Cómprase también dentaduras viejas o quebradas, pagando hasta $ 10 por diente, y cualquier joya usada, oro y platino.

PAGO EL MEJOR PRECIO

TALLER: ROSAS 1189

"AUTO-STROP"

LA MEJOR MAQUINA DE AFEITAR

La única que asienta y da filo a sus propias hojas sin necesidad de aparatos auxiliares.

EN VENTA EN TODAS LAS CASAS DEL RAMO

Martirizado por los DOLORES DE ESPALDA

Dolor Eliminado y Salud Restablecida Mediante las Píldoras De Witt

OTRO EXITO NOTABLE

Cuando una persona padece de Dolores de Espalda se envejece de una manera alarmante, puesto que su cara se arruga y muestra los estragos del dolor. Sería muy difícil describir la agonía sufrida por el Sr. Henriquez, pero las Píldoras De Witt prontamente le curaron y también curarán a todo lector que sufra de una manera análoga.

El Sr. Henriquez, domiciliado en Luis Acevedo 2146, Santiago, escribe lo siguiente: "Recomiendo las Píldoras De Witt a mis amigos que sufren dolores, en todas la ocasiones posibles, puesto que jamás me olvidaré de la manera que me curaron a mí. Me encontraba casi incapacitado por terribles dolores en la espalda y el espinazo, pero las Píldoras De Witt me aliviaron inmediatamente y pocos días después me restablecieron por completo."

Sr. Henriquez (del foto.)

Resultados como éste pueden ser obtenidos por todas aquellas personas que padecen de Dolores de Espalda, puesto que las Píldoras De Witt eliminan la causa de la molestia. Estas píldoras calman, curan y vigorizan los riñones, eliminan toda traza del dañino ácido úrico de la sangre y mejoran las funciones de los órganos vitales del cuerpo humano.

Esta es la razón por la cual las Píldoras De Witt han alcanzado resultados tan notables, y los beneficios que otras personas han derivado de ellas, serán facilitados a todo lector que las ensaya.

POR QUE NO GOZAR DE BUENA SALUD?

Por qué continuar sufriendo cuando hay un remedio disponible que Vd. sabe que le hará bien, si tan sólo lo ensaya? Probablemente Vd. habrá oído hablar o habrá leído de otros casos, en los cuales las Píldoras De Witt han restablecido la juventud y el vigor a las personas de edad avanzada mujeres y hombres atormentados y martirizados por dolores agudos que no pueden aliviar, quienes han sido restablecidos a la salud y al vigor normales mediante las Píldoras De Witt. Estos casos no han sido exagerados en lo más mínimo. Cada palabra es la verdad personificada, y si Vd. adquiriese de su farmacéutico una caja de Píldoras De Witt y las tomase de acuerdo con las instrucciones, Vd. también, pronto se encontraría sano y fuerte.

Las Píldoras

DE WITT

CURAN LOS

DOLORES de ESPALDA

Constituyen igualmente un remedio eficaz para el Reumatismo, Lumbago, Ciática, Gota y todas las molestias ocasionadas por el exceso del ácido úrico en la sangre, o por desarreglos de los riñones y la vejiga. Las Legítimas Píldoras De Witt se venden en todas las Farmacias al precio de $7.50 por caja, bajo una garantía obligatoria de que caso que fallaran de aliviar instantáneamente el dolor y dar prueba positiva de su eficacia de curarle en doce horas, se le devolverá la totalidad del dinero desembolsado. Tome las Píldoras De Witt durante tres días y si no confirman todo lo que se reivindica para estas píldoras, sírvase devolver el resto a los Sres. E. C. De Witt & Co., Ltd., Casilla 3312, Santiago, Chile, y *su dinero le será devuelto sin preámbulos.* No podemos hacer una oferta más justa que la presente.

Pectoral Borussoff ⑱

Calma los acceso de tos convulsiva.

EDUCACION

Asociación General de Profesores de Chile

AGRUPACION SANTIAGO

Hoy, como de costumbre, a las 4 P. M., funcionará el curso de Inglés a cargo de los profesores de siempre. Desde el próximo Martes se reanudarán las clases de Francés a cargo del señor H. Gatica.

Cítase a los normalistas jóvenes para hoy a las 2 P. M. Hay importantísimos asuntos que tratar.

LA FIESTA DE LA RAZA

El Domingo 1[illegible] de Octubre, a las 5 de la tarde se llevará a efecto en el local de la Escuela Sanfuentes, una matinée social en celbración de la Fiesta de la Raza.

En calle HUERFANOS

muy central, arriendo altos, cinco grandes habitaciones, servicio, gas, luz eléctrica, muy apropiados para matrimonios solos, profesionales o instituciones comerciales.

A. ZUÑIGA A.
SAN ANTONIO 460

Deseo arrendar

con urgencia, casa para numerosa familia en barrios de Recoleta, Bellavista o cercanías.

A. ZUÑIGA A.
CASILLA 3860

VENDO

edificio chalet en construcción, con 1,500 metros cuadrados de sitio plantado y 170 metros cuadrados de edificio, en La Cisterna. Valor: $ 10,000. Tratar: SANTA ROSA 528

No Hay Callo Que Resista "GETS-IT"

No importa cuanto tiempo haya tenido Ud. sus callos, ni cuan malos sean, así se trate de

duros o de blandos, ni lo que se haya empleado en su contra, crea Ud. en esto:—"Gets-It" acaba en el acto con los dolores del callo, y bien pronto puede Ud. desprender con sus dedos el callo del pie o de la planta. Acaba con las callosidades en la misma sencilla forma. Millones lo usan. Se garantiza la devolución del dinero. Cuesta una pequeñez—en cualquier parte. De venta mundial. E. Lawrence & Co., Fabricantes, Chicago, E. U. A.

DAUBE Y CIA.
Valparaíso, Santiago, Concepción

SI DESEA UD.

teñir en casa un traje, paño tejido, etc., hágalo con

SUPER IRIDE

que puede Ud. conseguir en las principales farmacias en 25 colores distintos.

SUPER IRIDE

da tintes brillantes, resistentes a la luz, a la lluvia y al lavado.
No tiñe las manos ni los recipientes.

Por mayor:

L. DESPOUY & Cía.
VALPARAISO

Dirección del Tesoro

PROPUESTAS PUBILCAS

Se piden propuestas cerradas para la provisión de libros, boletines y formularios para el servicio de la Dirección del Tesoro y Tesorerías y Tesorerías Fiscales de la República en el año 1925.

Datos los proporcionará la Sección Fondos de la Dirección del Tesoro.

Las propuestas se abrirán el Miércoles 8 del presente, a las 3 P. M., en la oficina del Sub-Director.

Santiago, Octubre de 1924.

EL DIRECTOR.

AVISOS ECONOMICOS

AVICULTURA Y CULTIVOS

SEMILLAS DE HORTALIZA Y flores vende. Calvo y Corrial. Bandera 130. 5-Oct.

SEMILLAS FLORES HORTALIZAS, almácigos, conchuelas, salitre, maceteros, pepas sandías y melones, ofrece Valenzuela, Mercado Central, interior puerta norte. 4-O.

OCASION: PAJARERAS VENDO. — Rogelio Ugarte 1220. O-4

GALLOS NUEVOS, LEGHORN LEGÍTIMOS vendo ocasión. Criadero Raberno. Ester Mira 501. San Miguel. Bajar paradero Lo Vial. 6-O

PRECIOSAS FLORES POR MAYOR y menor, y huevos del día, vende San Nicolás 420, "Villa Clorinda". Por los carros a San Bernardo. O-5

OCASION: PAJARERA VENDO. — Rogelio Ugarte 1220. O-5.

HUEVOS PARA INCUBAR DE Wyandotte blancas se venden en Delicias N.o 4118. 4-O.

GALLOS NUEVOS, LEGHORN LEGÍTIMOS vendo ocasión. Criadero Palermo, Ester Mira 501. San Miguel. Bajar paradero lo Vial. O-6

HUEVOS PARA INCUBAR RHODE-Island, Leghorns blanca y perdiz, Orpington leonada, vendo constantemente. San Martín 64. O-8

AUTOMOVILES Y CARRUAJES

ESCUELA PRACTICA DE CHAUFFEURS mecánicos. Cursos rápidos enseñanza por sus dueños, varias marcas. Vicuña Mackenna 448-56. O-18

BICICLETA BRENABOR FLAMANTE, vendo $ 360. Vale $ 700. Sto. Domingo 1891. 6—O

AUTOMOVIL AMERICANO TURISMO siete asientos, realizo. Delicias 960. O-5

OCASION VENDO FORD SPORT, completamente reparado, en $ 2,800. Tratar: Blanco Encalada 1621. O-4

VENDO GONDOLA REPUBLIC, EN servicio, precio de ocasión. Dirigirse: Portal Mac-Clure N.o 459. O-5

SE VENDE AUTO FORD, TURISMO en perfecto estado. Riquelme N.o 836. O-4

AUTOMOVIL OAKLAND EN PERFECTO estado, vendo barato. Ricaurte 316. 4-O.

SE VENDE UN AUTO CAMION Y carrocería Overland en buen estado. Tratar Rivera N.o 1444. 9—Oct.

SE VENDE CARRETELA APERADA, buen estado. Tratar: Salto 1330. O-5

MAGNETTO BOSCH, SEIS CILIdros, sin uso, dinamos Fasewe partidas Hupmoviles, radiador cor nas rodamientos, vendo. Brasil 77 O

REALIZO VICTORIA CON O S caballos, buen estado, trabajando. Libertad 1439. O

CAMION FORD DE 1 1 2 TONELda, garantido, buen estado, ve Providencia 2258. O

VENDO CAMION MUY SOLIDO. Bascuñán 1209. 4

AUTO TURISMO, VENDO MU barato. Motor en perfecto esta Tratar en Huérfanos 1055. 5-O

OCASION COMPRO CARRETILL para guagua, Gálvez 552, Cas N.o 6. O

CHASSIS FORD Y FORD TURISmo, vendo, Riquelme 913. O-

GARAGE ACREDITADO CON MAquinaria, vendo. Riquelme 913. O

GONDOLA FORD ULTIMO MODlo se vende, carrocería cuatro cor das, toda niquelada, sin uso, actualmente depositada donde construct carrocería. Dirigirse a calle Ce 275. Viña del Mar. O

SE VENDE AUTO DODGE, TURISmo, perfecto estado. Riquelme 8 7-O

SE VENDE GONDOLA FORD pasajeros, en buen estado. Verla 2 a 4. Aconcagua 1239. O-

POR NO PODERLO ATENDE vendo tres carretelas aperadas, s baratas. Santa Rosa 2290. O-

CORONAS PARA GRANT SIX, HUmóvile, Michell, Renoult y Miner vendo. Brasil 773. 5 O

COJINES PARA FORD, HUPMOVle, Maxwell, Dodge, Renault, asient plegables, capotas y fundas. Bras 773. 5

VIS A VIS VICTORIA, CAMPO. — Breack, carretoncitos heladeros. — Ruedas véndese. Matucana 887. O

GARAGE CHICO PARA MOTOCcleta con sidecart necesito cerc Ejército 871. O-

GONDOLA BUENA COMPRO, PAgadero mensualidades, doy garant —Mardones, Correo 2. O

GARAGE GHIARDO Y COMPAñía, vende un auto Chandler y u Ford cerrado. Castro 70. Teléfon 1893. 5-O

SE VENDE UN CARRETON APErado. Recoleta 2501. 6-O

ATENCION: GONDOLA PROTOS Brockway República, tomo en arriendo. Tratar: Delicias 1885. O-

AUTO EUROPEO, 4 CILINDRO magneto Bosch, vendo $ 8,000, pe mutaría frutos del país. Irarrázav 33. O-

CHASSIS FORD BUEN ESTADO empeñado 1,200 pesos, véndese to to 1,000 pesos. Tratar: Nueva Yo 71.

GONDOLAS COMPRO DOS, PAGo con casa quinta en Los Guindos chacrita de una cuadra en San Be nardo. Tratar Av. Italia 1128.

ONDOLA HARIAME CARGO PARcipar tanto por ciento o haciendo ntrega fija diaria. Mardones, Coreo 2.

ENDO CARRETELA EN BUEN stado, ferretería importada, de ocaión. Santa Isabel N.o 0239. 7-O

ENDO VICTORIA CON ARNESES v. España 338.

ARRETELA NUEVA OCASION endo. Seminario 345.

ARRETELA LIVIANA EN BUEN stado compro, aperada. San Pablo 391. O-4

E VENDE MOTO PEUGEOT, DE casión. San Pablo 1173.

ESEO COMPRAR GONDOLA Ford on facilidades de pago. Dirigirse: ulnes 862, o Concepción 1047, de 12 2. O-5

ICICLETA WANDERER FLAMANe vendo. San Diego 1856. O-6

COMPRO PATENTE AUTO PARicular. Av. Brasil 19 B. O-5

OCASION VENDO COCHECITO DOS uedas livianas. Ñuble 1337. O-6

CARRETELA CHICA PERFECTO stado vendo. Maipú 86.

CARRETONCITO DE MANO, DOS uedas, compro para reparto de ercaderías, buen estado. Bascuñán 4.

3,500 AUTOMOVIL PARTICULAR Overland, con partida, perfecto esado, garantido, facilidades pago, endo. Bulnes 70. O-5

E VENDE COCHE CUATRO Ruedas en perfecto estado. Ecuador 958. O-6

AUTOMOVIL DODGE, MODELO penúltimo, vendo ocasión. Libertad 3. O-6

SE VENDE UNA CARRETELA DE ocasión. Libertad 1102. O-6

DE OCASION VENDESE CARREtón de mano, perfecto estado. Serrano 290. O-6

ARRIENDOS
(Necesitan)

NECESITO CASA CON PATIO grande, central, precio. Pfohl. Av. Manuel Infante 651. O-4

SE NECESITA CASA PARA EL 15 O 0 Ocubre, asoleada, confortable canon 300 pesos. Dirigase Casilla 71 O-6

DESEO ARRENDAR CARNICERIA. San Alfonso 846.

CASA CON SITIO APROPIADO bodega frutos del país, necesito. Casilla 6554. O-5

NECESITO ARRENDAR UNA Pieza amueblada con baño. Dirigirse a Walter. Correo N.o 2.

ARRIENDOS
(Ofrecen)

NUEVO DEPARTAMENTO 4 PIEzas, cocina, luz eléctrica. San Luis 1246. 4—O

DEPARTAMENTOS O PIEZAS arriéndanse persona sola. Angamos 285. Oct-5.

$ 160 ARRIENDO 2 SALONES CON 2 ventanas a la calla. Carrión 1413. O-4

EN 10 DE JULIO 454 SE ARRIENDA local para negocio. O--4

$ 180 ARRIENDASE CASA RECIEN refaccionada. España 170. Tratar: 148. 6-O

ARRIENDASE PARA 1.o NOVIEMbre extensa y cómoda casa en bajos, recién refaccionada, barrio San Cristóbal. Dardignac 029. 5-O

ARRIENDO UNA PIEZA, QUINTAna 484. 4-Oct.

$ 650 ARRIENDASE CASA ALTOS Av. Brasil 247, pequeño patio en bajos. — Verla de 2 a 4. 5-O

$ 240 ARRIENDASE BUENA CAsa, seis piezas, dos patios, gas electricidad. Vera 553, muy cerca Recoleta. 4-Oct.

$ 120 ARRIENDO ESQUINA CON 2 piezas a la calle patio y servicio independiente. Garcías Reyes esquina Andes.

SE ARRIENDA UNA CASITA EN Víctor Manuel 1191. Tres piezas, cocina, etc. Canón $ 113. O-5

$ 70.00 ARRIENDO COMODO DEpartamento con luz. Villa Maestranza casa 12. O-6

DEPARTAMENTO DOS PIEZAS A personas respeto arriéndase. Melchor Concha 13. O-5

ARRIENDASE ESPLENDIDOS ALtos, 7 piezas habitación, servicios. Miguel Claro 248. O-8

SE ARRIENDA UNA CASA. SANTA Elvira No. 548. Tratar Santiago Concha No. 1436. O-5

ARRIENDO CASA EN ALTOS OCHO piezas servicios. Santa Isabel 334. O-5

ARRIENDO CASA EN ALTOS OCHO piezas, servicios, dos patios. Santa Isabel 332. O-5

ARRIENDASE LOS COMODOS ALtos, baño, toda comodidad Miraflores 124. O-5

ARRIENDO CASAS 3 PIEZAS, PAtio y cocina. San Diego 1826. O-5

EN CASA DE FAMILIA HONORAble arriéndanse piezas a personas serias. San Pablo 1265. O-5

DEPARTAMENTO INDEPENDIENte, dos o cuatro piezas, baño, cocina, arriéndase. Merced 632.

$ 350 DIEZ DE JULIO 833, ESQUIna Serrano. Cómoda casa perfecto estado. Consta: hall, patio, siete habitaciones, toilette y dependencias. Llaves en 897. Tratar: Blanco Encalada 1797. O-6

ARRIENDASE COMODA PIEZA grande, balcón calle. San Ignacio 392. 5-O.

ARRIENDASE $ 230 CASA 5 PIEzas, dos patios servicios, verla de 2 a 6. Cuevas 887.

ARRIENDO DOS BONITAS PIEzas grandes, cocina, luz. Diez Julio 370. 5-O.

CASA RECIEN REFACCIONADA, arriendo barata. Camilo Henríquez 27. 5-O.

225 ARRIENDASE CASAS RECIEN concluídas. Unión Americana 576. 6-O.

HACESE TRASPASO OFICINA, CAsa habitación, cambio residencia. Santa Rosa 419. 5-O.

ARRIENDO CASITAS HIGIENICAS Mapocho entre Cuming y Paz.

SE ARRIENDA DEPARTAMENTOS piezas. San Diego 355.

ARRIENDO DEPARTAMENTO. LIra 516.

ARRIENDO CINCO PIEZAS APROpiadas negocio barrio populoso. Dardignac 31.

LUJOSA CASA RESIDENCIAL. DElicias 978. Frente Ahumada.

SE ARRIENDA UN LOCAL. SAN Diego 875, apropiado para negocio. O-5

ARRIENDO LOCAL ESPECIAL PEluquería, paquetería, carpintería, pastelería, sastrería, relojería. Independencia 1167.

420 CASA BAJOS RECIEN CONStruída, baño, hall, seis piezas, dos patios y dependencias. Verla: Santo Domingo 2988. O-8

$ 260 MAGNIFICA CASA, GAS, electricidad, ocho departamentos. Gay 1752. O-5

$ 80 ARRIENDO CON LUZ, AGUA, casitas higiénicas, dos piezas empapeladas, patio. Vicuña Mackenna 1471. O-6

$ 350 AVENIDA PEDRO VALDIVIA cerca Providencia, chalet, tratar Agustinas 1612.

ARRIENDO DEPARTAMENTO A familia sin niños, cuatro piezas, cocina gas, luz, W. C. San Diego 139.

ARRIENDO CASA Y SITIO PARA guardar autos. Gálvez 1737. Tratar: A. Prat 1490. O-6

ARRIENDO TRES PIEZAS CON entrada góndola, San José 2823. Al llegar Bascuñán. 5-O

ARRIENDO DOS PIEZAS A PERsona sola. Bulnes 588. O5

ARRIENDO PIEZA GRANDE, gran patio, portón calle, apropiado industria o autos. Alonso Ovalle 1148.

ARRIENDASE EN ESPERANZA 345, dos cómodas piezas con cocina. O-6

ARRIENDASE UN DEPARTAMENto para cigarrería. San Diego 589. O-6

DOS BUENAS PIEZAS ARRIENDO. Fariña 439. casita 1. O-6

ARRIENDO PIEZA. MARCOLETA 422. O-7

GRAN LOCAL CON GALPONES para bodega, industrias, garage cerca estación arriéndase. Avenida Yungay 2814. 5—Oct

$ 150 ARRIENDO CASITA ASEAda para negocio. E. Ramírez 830. O-7

$ 290 Y $ 320 ARR buenas casas, San Francisco 1192 y 1194. Llaves: almacén del lado. Tratar: Argomedo 321. O-4

$ 125 ARRIENDO CASAS CON PAtio, 4 piezas a la calle. San Luis 1556. O-4

DEPARTAMENTO CUATRO PIEzas, cocina y luz, arriendo barato. Madrid 1280. O-4

[illegible] Cocks 877. O-3

$ 220 CASA EXTENSA. SANTA Isabel 370. O-3

$ 500, MAESTRANZA 143. CASA muy cómoda. O-3

ARRIENDASE PIEZA CON O SIN muebles. Mosqueto 425. O-4

ARRIENDO DEPARTAMENTO tres piezas calle, señora honorable. San Isidro 229.

150 ARRIENDASE CASA CUATRO piezas. Avenida Viel 1114.

ARRIENDASE ELEGANTE COMOda casa altos. Gálvez 55. Tratar: Merced 486.

$ [illegible] ARRIENDO CASA SIETE PIEzas. Santa Isabel 316.

EN CASA DE PROPIETARIO arriendo dos o tres piezas para guardar muebles. Avenida Italia 1209.

ARIENDO ESQUINA DOS PIEZAS a la calle. Patio y servicios independientes. García Reyes esquina Andes.

$100. PESOS ARRIENDO CASAS Herrera 1287.

ARRIENDO PIEZAS, LUZ ELECtrica, a personas honorables. Avenida Matta 616.

ARRIENDASE CASITAS COMODAS cinco y seis piezas. Vicuña Mackenna 650 Administración.

$ 60 ARRIENDANSE DOS, TRES piezas, cocina. $ 990 tres piezas, grandes, subterráneo, cocina, luz eléctrica, casa propietario matrimonio solo. Juan Vicuña 1626, cerca Maule, entre San Francisco-Santa Rosa.

$ 30 ARRIENDASE PIEZA A PERsona sola. Aconcagua 1268.

85 PESOS CASITAS EN PERFECto aseo, con patio. Franklin 1315. O-5

ARRIENDO PIEZA MUY GRANDE, con gran patio calle, Alonso Ovalle 1148.

$ 232 ARRIENDASE PARA NOviembre la casa Maipú 132. 4-O.

100 ARRIENDASE CASA, SITIO grande. Andes 4615. Oct. 4

LOCAL CON 4 PIEZAS HABITAción, servicio para taller o industria arriéndase $ 350. Chacabuco 41 O-5

CASAS EN ARRIENDO: ENRIQUE Concha y Toro, $ 950; Lira, $ 400; Vicuña Subercaseaux, $ 350 y $ 400; Sama, $ 400; Santa Mónica, $ 450; Diez de Julio, $ 650; Gorbea, $ 205; San Diego, $ 200; Santa Elena, dos casas, $ 250; Bezanilla, para establo, $ 400. Datos y órdenes para visitarlas: Huérfanos 1153.—José Luis Silva. 4 O

ARRIENDO EN CASA SIN PENSIOnistas, cómodo departamento muy aseado, toilette independiente, balcones, calle central, 6 cuadras plaza. Dardignac 215. 6 O

ARRIENLO CASA, NUEVE PIEzas, O'Higgins 1490. 4-O

$ 260 ARRIENDO BUENA CASA bajos, seis piezas, dependencias, halls, gas, electricidad, pintada óleo. Matucana 60. O-4

$ 80 LINDO DEPARTAMENTO A la calle independiente, piezas nuevas con luz y servicios. Victoria 529. O-4

$ 70 ARRIENDO CASITA INDEPENdiente de dos piezas, con su comodidad. San Pablo 2212 interior. 4 O

CITE NUEVA ARRIENDO CASItas independientes. Eleuterio Ramírez 838. O-12

$ 250 ARRIENDASE COMODA CAsa bajos. San Diego 2007. O-4

NUEVO RESTAURANT "SETIEMbre" Independencia 1185, arrienda local para cigarrería, sólo en $ 40. O-4

LOCAL PARA CIGARRERIA, CON instalación y lustrín, arriendo. San Diego 250. 4-Oct.

$ 150 LOCAL PARA NEGOCITO. — Arriendo, San Francisco 121. 5-O.

ARRIENDO CASITA $ 75 TRES piezas, luz eléctrica, una cuadra carros, Lord Cochrane 1425. — Aldunate 1424. O-6

ARRIENDO DEPARTAMENTO DOS piezas, San Diego 1845. 4-Oct

ARRIENDO CASA NUEVA EN Brasil a media cuadra Alameda. Canon: $ 480. Tratar: Brasil 43. O-5

COMODO DEPARTAMENTO PARA profesional. Bandera 537. Casa 2. 4-O

ARRIENDO UN DEPARTAMENTO [illegible] 3296. 5 O

ARRIENDO EN GAY VARIAS ESpléndidas casas, nuevas y cómodas, con agua, gas, luz eléctrica; dos a la calle y seis en Cité estilo moderno. Tratar: Ferdinand, Huérfanos 761, oficina 9. O-5

$ 200 ARRIENDO CHALECITO TOda comodidad. León Prado 53, Av. Vicuña Mackenna. O-5

GRAN LOCAL ARRIENDASE PARA fábrica o industrias: Agustinas 2246 O-4

SE ARRIENDAN COMODAS CASItas en Ñuble 762, valor $ 100 y $ 200. O-4

ARRIENDO DEPARTAMENTO LIllo 51.

$ 45 CASITA ELECTRICIDAD. COchrane 877.

ARRIENDO COMODO DEPARTAmento a personas serias. Serrano 347. 5 O

A MATRIMONIO EXTRANJERO EN casa con todo confort arriéndase espléndida pieza amoblada. Irarrázaval 4114, frente chacra Santa Julia. 5 O

$ 75 CASITAS INDEPENDIENTES. Diez de Julio 474. 6 O

$ 280, FLAMANTES ALTOS, SIETE habitaciones, servicios electricidad, gas, industrial, Balmaceda 627, llegar Recoleta.

CASA CENTRAL OCHO PIEZAS, hall, arriéndase $ 450. Tratar Santa Rosa 336. 5 O

ARRIENDO O COMPRO BODEGA frutos del país. Casilla 2785. — E. A. G.

BOXE MUY CENTRAL ARRIENDO Alonso Ovalle 877. 7 O

AVENIDA SANTA ELENA, Próxima Vicuña Mackenna, bajos, ocho piezas, muy cómodas, canon: 220 pesos. Huérfanos 1153. — José Luis Silva. O-6

ARRIENDO UN DEPARTAMENTO 3 piezas, con luz. Víctor Manuel 1451.

A MATRIMONIO HONORABLE arriendo $ 80, pieza amoblada. Lira 650. O-6

$ 60 ARRIENDO DOS, TRES PIEzas, cocina, $ 90; tres piezas grandes subterráneo, cocina, luz eléctrica, casa propietario matrimonio solo. Juan Vicuña 1626, cerca Maule, entre San Francisco Santa Rosa.

ARRIENDO CARNICERIA CON TOdos sus útiles. Tratar: Nataniel 1411.

$ 30 ARRIENDASE PIEZA A PERsona sola. Aconcagua 1268.

ARRIENDO O VENDO TALLER DE carpintería, local apropiado cualquier industria, tiene fuerza motriz, arriendo bajo, Huemul 1497. 6 O

ARRIENDASE DOS COMODAS, elegantes casas recién construídas, con baño, luz eléctrica, en Arturo Prat esquina Placer. Tratar en la esquina o Libertad 129. 5 O

CASITA CUATRO GRANDES PIEzas, arriéndase Grajales 2524.

ARRIENDASE CASITA $ 150, SOTOmayor N.º 33, cerca de Alameda. 6 O

ARRIENDO MAGNIFICA PIEZA con luz eléctrica a persona sola. San Pablo 2029. O-6

$ 40 PIEZAS GRANDES. MARTInez Rozas 2357. O-5

$ 5 BUENA PIEZA AMOBLADA. Gálvez 51. O-5

ARRIENDO COMODOS ALTOS. — Toesca 2033. 5-Oct.

ARRIENDASE COMODA CASA ALtos. Lira 803. Tratar: Lira 791. 40

CASA CHICA AMOBLADA, TEMporada, arriéndase, 2 Norte N.º 582 Viña del Mar. 6 O

ARRIENDASE PIEZA AMOBLAda, puerta la calle, cerca Delicias. San Francisco 106. O-4.

ARRIENDANSE ALTOS ESPECIAL para señoras solas o matrimonio Santa Rosa 176. O-4

DEPARTAMENTO TRES PIEZAS. Ofrezco. Serrano 637. O-4

ARRIENDO ESPLENDIDA CASA altos, moderna y nueva. San Diego 440. Tiene 13 piezas, 2 hall, sala de baño, repostero, cocina, etc. Tratar: San Diego 432. O-4

ARRIENDO DEPARTAMENTO balcón calle, casa nueva. Cochrane 433. O-5

$ 300 ARRIENDO CASA EN Bajos, 7 piezas, moderna. Calle Santa Elena 867, inmediata Diez de Julio. — Llaves: Camilo Henríquez 870. O-4

FAMILIA ARRIENDA DEPARTAmento. San Francisco 805. O-4

SE ARRIENDA LOCAL PARA guardar carretelas y victorias, se reciben caballos a pesebrera. Arrate 142. O-6

ARRIENDO PIEZAS CON O SIN muebles, caballeros o matrimonio con o sin pensión. Arrate 163. O-6

ARRIENDO CASA FLAMANTE con 12 piezas habitación y luz eléctrica y todo servicio. Lautaro N.o 2327. O-4

$ 450 ARRIENDASE ALTOS COMOdos, diez piezas. Carreras 245. Tratar: España 148 de 1 a 2. O-9.

ARRIENDASE COMODA Y ELEgante casa en Maturana 771, valor $ 310. Tratar: Maturana 759. O-4

$ 263 CASAS CON ALMACEN, REcién refaccionadas. Brasil 758 entre San Pablo y Rosas. Administración al interior. 4-O

V. MACKENNA, 6.a CUADRA, BAjos, 10 piezas, 2 baños, dependencias, extenso patio jardín, gallineros, árboles. Muy aseada; moderna, cómoda, apropiada extranjeros, 680 pesos. Clasificador 284. O-6

$ 200 ARRIENDASE COMODA CAsa, Bilbao 786. Providencia. O-4

ARRIENDO ESPLENDIDA PIEZA Carmen 109. 4—O

DEPARTAMENTO TRES PIEZAS buenas, independientes, arriendo para matrimonio o caballeros solos. — Cerca Estación Alameda. — Delicias 3751. O-5

SE ARRIENDA UN LOCAL CON puertas a la calle para negocio o taller. Cóndor esquina Arturo Prat. 4-O

ALHAJAS

NOVIOS: ARGOLLAS ORO 18 Y 14 kilates, ofrece Relojería Sportman, 30 pesos par. San Diego 780. 25-Oc

COMPRA-VENTA VARIAS

PESOS 1915 Y 1917 CHAUCHAS PLAta compro pago buen precio Maestranza 392. 14 O.

CALIFONT BUVART PERFECTO EStado de ocasión vendo Almirante Barroso 687. Verlo: de 6 1|2 a 8 P. M. O-4

COMPRO ENVASES DE BOTICA COpiapó 1256. O-4

COMPRO CRIN DE CABALLO, INdicar precio, cantidad y dirección a casilla 1730. O-5

VENDO UN JUEGO BOLAS MARfil para billa, de ocasión. San Diego 797. O13

200 ARROBAS DE VINO, VENDENse a $ 15.00 arroba. Rondinzoni 1750 4—Oct

ROMANA HOWE 1,300 KILOS, perfecto estado, vendo de ocasión. Recoleta 2161. Almacén. 4—Oct.

VENDO FUELLE UTIL HERRAdor. Negreto 2317. 4—Oct.

VENDO MIMBRE, SAN PABLO 4260. 6 O

VENDO CAJA REGISTRADORA de ocasión. Bascuñán 1209. 4-O

TARROS LECHEROS DE OCASION vendo. Avenida Irarrázaval 28. 5-O

VENDO MOSTRADOR, VIDRIERA grande, paragüero. Maipú 1209. 4O

SE VENDE INSTALACION COMpleta para Sombrerería, Lavandería o cualquier otro negocio, con derecho a local. Compañía 1697. O-4

SILLA DE MONTAR COMPLETA, para señorita, vendo de ocasión. Av. España 101. O-5

COMPRO FRASCOS ACEITEROS Singer, pago muy buen precio. Bandera 766. O-10

TOSTADOR BOLA, USADO, MOLIno granos, molino cilindro, harina flor, 100 kilos hora, vendénse, Chacabuco 1093. Valparaíso. 6 O

VENDO BILLAR VAN DE WYNgard, buen estado. Fermín Vivaceta 385. O 4

ALMIDON TRIGO BLANQUISIMO un peso el kilo, $ 38 quintal, realiza fábrica. San Alfonso 1098. O 7

VENDO ESTANTERIA, VIDRIEras, mostrador con derecho posesión. San Diego 2314. O-4

VENDO VIDRIERA ARMAZON DE dos metros largo. Victoria 722. O-5

BALANZA PARA MOSTRADOR COMpro dos. Olivos 722. O-5

VENDO 400 SACOS VACIOS CEMENteros. Vicuña Mackenna 802. O-8

PESOS CHAUCHAS COMPRO JOYEría Mella 30 San Antonio 30. O-8

VENDO ARMARIO PUERTAS VIdros estante libros, escritorio, somier con patas, San Pablo 1764. O-5

FONO RADIO, UNO CINTILLO muy potente, vendo $ 25. Bulnes 743.

LEÑA DE ALAMO, ESPINO, SE vende por mayor. Tratar: Monjitas 561. O-5

DECORADOS Y PEQUEÑO ARCHIvo teatral vendo ocasión. Avenida Matta 623. 5-O.

VENDO PLOMO EN LINGOTES A 0.90 ct. kilo. Av. La Paz 394.

VENDO ROMANA HOWE K. 350 Avenida Italia. 1613.

RUEDAS DISCOS REGALO. MATta 905.

VENDO OCASION 8 METROS CAnoa para forraje, buena madera. Bilbao 223.

DULCES DE ALMIBAR, VENDESE existencia fábrica en liquidación. Agustinas 1719. 5 O

EXCUSADOS IMPORTADOS REAlizamos, Chacabuco 5. 5 Nov.

CALENTADORES RICA CLASE, Fábrica Chacabuco 5. 4 Nov.

LAVAPLATOS, GRAN BARATURA, Fábrica Chacabuco 5. Nov. 4

BAÑOS, GRAN BARATURA, FABRIca Chacabuco 5. Nov. 4

PAPAS, LEÑAS, CARBONES, VENde Gálvez 171.

VIOLIN, NUEVO, OCASION, Agustinas 1930. 5-O.

RUEDAS CHICAS CINCUENTA pesos vendo. Seminario 345.

VENDO UN BILLAR IMPORTADO, 2 juegos bolas marfil, quinientos pesos. Providencia 2762. 5 O

COCINA ECONOMICA 3 PLATOS, casi nueva, se vende de ocasión. — Ricardo Santa Cruz 762, Casa 24. 9-O

POR AUSENTARME VENDO ESpléndida cocina gas. Lira 650. O-6

VENDO UTILES DE CARNICERIA de ocasión. Serrano 299. O-5

OCASION: PAJARERAS VENDO. Rogelio Ugarte 1220.

VENDO INSTALACION DE BOTIca, paquetería, vidrieras, mostrador y un bote de madera. Ñuble N.o 1337. O-6

MEDIDOR GAS, 10 LUCES, Compro urgente. Bascuñán Guerrero 373.

DE OCASION SE VENDE UN LOTE de ruedas para carretela, coche, cien barriles aceiteros. Chacabuco 854.

COMPRA - VENTA NEGOCIOS

COMPRO VENDO NEGOCIOS, REmates, dirigirse García Reyes 28 Neftalí 2.o Arce. 8 O

NEGOCITO LEÑA FRUTERIA Y verdulería buena venta véndese, Esperanza esquina Andes 983. O-5

BAR-RESTAURANT A PRECIO DE ocasión por enfermedad de su dueño, se vende en San Diego 924. O-6

ESTABLO ACREDITADO ESPLENdida situación, vendo no poder atenderlo, arriendo bajo, contrato. Tratar: San Pablo 1246, 9 a 11, de 2 a 5. O-4

VENDO NEGOCIO ABARROTES, poco capital, buena venta. Tratar Santa Elena 1453. O-4

BAR RESTAURANT. VENDO POCO capital, situación muy buena. Borja 233. O-4

VENDO LAVANDERIA. DARDIGnac 206 O-5

ALMACEN, VERDULERIA, DEPOsito licores, vendo, por enfermedad su dueño. Victoria 793. 4-O

VENDO ACREDITADO NEGOCIO abarrotes y licores, venta mensual mínima: $ 8,000, al centro de seis pasajes, capital, 6 a 7 mil pesos. — Delicias 3493. 4-O.

COMPRO CARNICERIA O Arriendo local. Dirigirse: Independencia 818. O-6

SE VENDE UN ALMACEN CON muy buena clientela. Cueto esquina Andes 1011. 7 O

HABIENDO COMPRADO CON ESta fecha el negocio cigarrería, lustrín, a Isabel Blanco Pérez, en San Diego 18, no respondo pasado de tres días. — José A. Carmona. 5-O

VENDESE NEGOCIO ABARROTES por tener que vender. Delicias 3479. 5-Oct.

DEPOSITO LICORES VENDESE, anexo cigarrería. Castro esquina Gay. Oct 4

POR AUSENTARME VENDO NEgocio o traspaso el local en barrio central. Recoleta 229. 4-Oct

HABIENDO COMPRADO LA CARnicería situada en Moneda 2699, de propiedad de Francisco Cluny, no respondo por cuentas pasado tres días.—Germán Yueng. Santiago, 3 Octubre 1924. 5-Oct.

ALMACEN, VENDO CASA GRANde, contrato arriendo barato, por viaje forzoso Italia. Aldunate 999. 5-O.

PELUQUERIA VENDO BARATISIma. Rozas 2006. O-4

DE OCASION VENDO RESTAUrant; el mejor del barrio. San Pablo y Baquedano.

POR CESAR NEGOCIO VENDESE Sastrería The New England. Delicias 2933. Tratar directamente. O 5

SE VENDE UNA PENSION CON toda existencia, Esperanza 721. 4 O

NEGOCITO SURTIDO. VENDO RApidos. Rosas 3099. 4-O.

BAR RESTAURANT VENDO OCAsión barrio estación, ventas de 300 diarios. Tratar García Reyes 28. 4-O.

PELUQUERIA, CIGARRERIA, lustrín, vendo. Manuel Montt 2825. 4O

VENDO BUEN ALMACEN Anexo licores, buena venta, tener otro negocio que atender. Arriendo barato Martínez de Rozas 3001. O-4

VENDESE NEGOCIO FRUTOS DEL país con derecho a llaves. Castro 532 O-6

VENDO LAVANDERIA CON BUEnos clientes. San Pablo 1478. O-9

VENDO ALMACEN BODEGA 6.000 pesos buena clientela. San Pablo 1205 O-10

SE VENDE ALMACEN CENTRAL arriendo barato lado cité poco capital venta $ 4.000. Llaves precios corrientes tratar. Castro 580. O-6

HABIENDO COMPRADO EL NEgocio de don Paulino Reyes, Alonso Ovalle 1072, no respondo de ninguna cuenta pasado tres días. —Custodio Salazar. O-6

SE VENDE GRAN NEGOCIO DE bar y restaurant en calle San Pablo 1066, entre Puente y Bandera por no poderlo atender su dueño. Nota: está fuera de los 200 metros, clasificado en segunda.

VENDO ACREDITADA LAVANdería por viaje. Serrano al llegar Eleuterio Ramírez. 7-O.

VENDO ESPLENDIDO NEGOCIO licores, clientela formada, por imposibilidad atenderlo. Av. Pedro Montt 1547. Camiones a la puerta.

MITAD PRECIO VENDO PASTELEría, Arriendo barato. Independencia 371.

¿QUIERE GANAR DINERO, COMpre lavandería. Copiapó 1142.

VENDO HOTEL RESTAURANT clasificado 2.a categoría fuera 200 metros, gran quinta recreo arriendo barato. Independencia 1167.

VENDO UN NEGOCITO. TOCORnal 622. O-6

VENDO REGALADA PENSION por ausentarme del país. Gandarillas 178. O-5

SE VENDE ALMACEN, DOS CUAdras Alameda. Capital 100,000 pesos Más detalles: Santa Rosa 192. O-6

VENDO ALMACEN EN ESQUINA Coquimbo 1349. 5 O

HOJALATERIA Y GASFITERIA, Chacabuco 5. Nov. 4

HABIENDO COMPRADO EL NEGOcio titulado Fornos Restaurant de don Francisco Marín, situado en calle Mapocho N.º 1144, no respondo de ninguna cuenta de dicho señor. Ramón Estévez. 6 O

ALMACEN VENDO, ESPLENDIDA situación, Recoleta 688.

HOTEL EN SAN FRANCISCO DE Limache véndese o arriéndase, una cuadra Estación, buena venta cantina. Condiciones ventajosas contratos. — Requiérese poco capital. — Dirigirse: Casilla 47, Viña del Mar. 8-O

LAVANDERIA EN VIÑA DEL Mar, buena clientela, véndese o arriéndase. Casilla 47, Viña del Mar. 8O

INDUSTRIA LUCRATIVA SE VENde. Pedrelal 7.

MERCADITO ACREDITADO Vendo ocasión. Matucana 752. O-5

$ 1,800 REGALO NEGOCIO ABArrotes anexo licores, arriendo barato, viaje urgente. Mapocho 3739. O-4

VENDO NEGOCIO PUESTOS VArios con buena clientela por no poderlo atender. Camilo Henríquez 658. O-5

VENDO UN KIOSCO RECIEN construído para un lustrín o para fruta. San Francisco 2224, casa 29.

AL COMERCIO: AVISO QUE HE comprado el activo, al contado, instalaciones y mercaderías del Almacén de la señora Rosario de Ubilla en San Diego 1468. O-6

SE VENDE ACREDITADA CASA cena Patotero, cualquier precio. San Pablo 2360. O-5

VENDO NEGOCIO POCO CAPITAL con derecho local. San Pablo 2836.

LECHEROS, REPARTO DE 40 A 50 decálitros diarios en 5 puestos, vendo por enfermedad o admito socio. Correo 9. V. S. A. O-5

BOMBAS

1.a Cía. DE BOMBEROS.— DEber y Constancia.— Cito a la Cía. a romería en memoria de nuestro exvoluntario don Emiliano Llona, para el Domingo 5, a las 9.15 A. M. Uniforme de parada. Punto de reunión: Plaza de Armas.— El Ayudante.

2.a COMPAÑIA DE BOMBEROS. — "Esmeralda". — Cítase a la Compañía a academia teórica, práctica y ejercicio a las 6 A. M., para los días Lunes, 6, Martes 7, y Miércoles 8 del presente. — Uniforme de trabajo. — Reunión: puerta principal del Parque Cousiño. — El Ayudante.

7.a COMPAÑIA DE BOMBEROS. — Cito a la Compañía con uniforme de parada para el Domingo 5 del presente a las 8.45 de la mañana. Punto de reunión: el cuartel. —El capitán.

9.a COMPAÑIA CITO A LA RO- CITO A LA COMPAÑIA A LA ROmería que se efectuará el Domingo 5 del presente a las 9 30 A. M. a la memoria del señor Emiliano Llona. Punto de reunión: Plaza de Armas. Uniforme de parada.

10a. Cía. de Bomberos, Bomba España.— De orden superior cito a la Cía. a la romería en memoria del señor don Emilio Llona, para el Domingo 5 a las 9.15 A. M. uniforme de parada. Reunión Plaza de Armas. El Ayudante.

11.a COMPAGNIA POMPIERI. — Pompa Italia. — D'ordine superiore cito la Compagnia alla Pelligrinazione al Cimentero per Domenica 5 c. m. alle ore 9 1/4 A. M. Reunione: Plaza di Armas. Tenuta di gala. — L'Aiutante.

12.a COMPAÑIA DE BOMBEROS "Chile Excelsior".—Cito a la compañía a la romería de don Emiliano Llona, para el Domingo 5, a las 9 1|4 A. M. Reunión Plaza de Armas. —El Ayudante.

DIVERSOS

APARO CALZADO FANTASIA, Brasil 754. 8 O

AL SEÑOR JUAN LLONA SE LE necesita, dirigirse por carta. Chañarcillo 3255. Z. Z. O-4

A JUAN MUÑOZ ILABACA SE NEcesita San Francisco 984. O-4

NO OLVIDE USTED EL PORTAL Granello, Interior, 28, se hace calzado de medidas y toda clase de composturas en zapato fino, con materiales de primera, y precios módicos. 4-O

¡¡MAESTROS ZAPATEROS!! NO obstante la subida de los cueros y suelas la suelería El Cóndor mantendrá siempre sus precios equitativos San Pablo entre Herrera y Maipú O-11

SASTRERIA NUEVA YORK, 75. — Pasen a retirar sus ropas ante 10 Octubre. Delicias 1235. 10

CASA ALEMANA FAVORECIDO cupón 8, lista 11.—Lilita Rodríguez.

NEW LONDON HOUSE, MONEDA 1050. Sorteos ante notario Errázuriz Tagle. Favorecidos: Club 21, número 81. Club 22, número 22. Club 23 en formación cuota semanal 5 pesos con derecho a 220 pesos. Pida prospectos. Llegaron telas finas. Recíbense hechuras.

DESEO SABER DE BERTA O Pedro Valdés, publiquen dirección este diario. Uno de su familia. 5-O

LA MUTUAL DE LA ARMADA Y Ejército.—Seguros de vida pagados en el mes de Setiembre de 1924: Sargento Artillero del Depósito de Marineros, don José González, Valparaíso, $ 4,000; capitán de navío don Anselmo Carabantes, Adicto Naval en Inglaterra, Valparaíso, $ 10,000; guardián del Depósito de Marineros, don Manuel Chávez, Valparaíso, $ 2,000; profesor del Liceo de Hombres, don Luis Vásquez, Tomé, $ 10,000; cabo 2.o del Regimiento Velásquez, don Miguel Rojas, Tacna, $ 5,000 y el carbonero retirado de Marina, don Luis Sandoval, Talcahuano, $ 2,000.—Bonos redimidos, extraordinario del 18 de Setiembre: el N.o 153, serie B., del teniente del Regimiento Llanquihue, don Ricardo Corominas, Ancud, $ 1,000. Ordinarios del mes, el N.o 1215, del piloto 2.o, don Ramón López, Grupo de Artillería de Costa, Talcahuano, $ 1,000; el N.o 1544 del instructor de armas, don Juan González, retirado de Marina, Valparaíso, $ 1,000; el N.o 2327 del reservista don Filidor Neira, Banco Yugoeslavo, Punta Arenas, $ 1,000; el N.o 1100, del contador 1.o don Pedro Garín, Grupo de Artillería de Costa, Valparaíso, $ 1,000 y el N.o 19302, del señalero 2.o don Héctor Jiménez, acorazado "Latorre", Talcahuano, $ 1,000. O-5

HOTELES Y PENSIONES

FAMILIA RESPETABLE ARRIENda espléndida pieza con pensión. S-30 O 5

PIEZA CON O SIN PENSION ESmeralda 689. O. 4

CENTRALISIMO ARRIENDANSE piezas con pensión, días, meses. Catedral 1257. 5-O

RESIDENCIAL EXTRANJERA. San Antonio 214. Lindos dormitorios calle, con todo confort, baños, precios módicos por mes y días. 20—Oc.

PIEZAS CON PENSION CON O sin muebles, arriéndase. Matucana 32. 7-O.

DOS O TRES PIEZAS CON PENsión arriéndanse. San Francisco 158. 4-O

CASA DE RESIDENCIA Imperial. Comida espléndida, estilo familiar. Elegantes dormitorios. Casa tranquila. Elegancia, confort, teléfono 3452. Moneda 977, esquina Ahumada. Oct-24

ALAMEDA 975, PIEZAS AMOBLAdas, pensión caballeros honorables. 5-O

ARRIENDASE CON PENSION magníficas piezas a matrimonios o jóvenes, Baños frío y caliente. Olivares 1652, entre Castro y Dieciocho. A-10

ARRIENDO UNA PIEZA CHICA con pensión $ 90. San Pablo 2184. O-4

ARRIENDO UNA O DOS PIEZAS con o sin pensión, San Pablo 2184. O-4

ARRIENDO PIEZAS A EMPLEADO o estudiantes, arriendo piezas con pensión. Brasil 23 A. O-4

FAMILIA RESPETO OFRECE BOnitas piezas calle, pensión. Serrano 131. O-4

PRAT 187. — ARRIENDASE PIEza a la calle con pensión 6—Oct

SAN DIEGO 79. UN PASO DEL centro, arrienda piezas departamento con pensión. 7-O

EN COMPAÑIA 2316 SE ARRIENda departamento a la calle con pensión. 4-O.

FAMILIA HONORABLE OFRECE piezas con pensión, precio muy módico. Libertad 174. 5—Oct.

$ 100 EXCELENTE PENSION, PIEza amueblada, media cuadra Estación Mapocho. Artesanos 999. O-4

PIEZA BALCON, BAÑO CON Pensión, arrienda familia honorable, casa muy higiénica y tranquila mucha atención. Serrano 190. 4-O

PENSION PIEZA AMOBLADA Balcón desde 130. Familia. Morandé 791. 6-O

CASA RESIDENCIAL FERRANDO, Estado 75. Teléfono 3705. Regios dormitorios, excelente comida, precios módicos por mes, por día. O-6

PRAT 187, ARRIENDA PIEZA, pensión. O-4

CARMEN 193, PIEZAS PENSION, personas honorables. O-6

ARRIENDANSE PIEZAS PENSION. Moneda 1324. O-4

DEPARTAMENTO PIEZAS CON sin pensión, casa matrimonio solo, arriéndase. Nataniel 423. O-5

SE RECIBEN PENSIONISTAS CON piezas amobladas. Unión Americana 349. 4-O

DOY PENSION DE MESA Y A DOmicilio. Brasil 66. O-5

ARRIENDO PIEZAS CON PENsión. Brasil 66. O-5

RECIBO PENSIONISTA, HERREra 1110. Oct. 4

SE ARRIENDA PIEZA CON PENsión. San Isidro 218. O-6

EN SAN BERNARDO. DEPARTAmento dos o tres piezas en pensión sin ella se arrienda. Barros Arana 378. O-6

DEPARTAMENTOS CON SIN MUEbles comida espléndida arriéndase caballeros matrimonios honorables. Miraflores 124. O-5

CON PENSION ARRIENDASE PIEzas balcones, casa honorable. Compañía 2551. O-6

BUENA PENSION, PIEZAS AMObladas, pensión de mesa $ 100. Se reciben pasajeros, $ 9 diarios. Santo Domingo 1225. 5-O.

ALAMEDA 777 CASA POCOS PENsionistas arriéndanse piezas, pensión. 6-O.

ARRIENDASE PIEZAS PENSION, baños. Av. Rosario 715 cerca Recoleta.

PRAT 169 ARRIENDO PIEZA O DEpartamento con pensión.

EMPLEADOS, ESTUDIANTES; PIEzas buena pensión desde $ 100. Comida sana, abundante mesa, domicilio Arturo Prat 588.

$ 70 MUY BUENA PENSION DE mesa, pensión con piezas precios módicos. Chacabuco 658. O-5

DOS ELEGANTES PIEZAS CALLE, buena pensión, matrimonio, caballero San Antonio 128. O-5

MATRIMONIO: ESPLENDIDA PENsión pieza amoblada $ 250 mensual Pedregal 27 O-5

UNA, DOS, BUENAS PIEZAS, CON sin pensión, ofrece familia, Agustinas 2680. 6 O

MATRIMONIO EXTRANJERO arrienda departamentos con o sin pensión a señora o señorita honorable. Tocornal 430. 5 O

CASA DE RESIDENCIA IMPERIAL Comida espléndida, estilo familiar Elegantes dormitorios. Casa tranquila, elegancia, confort, teléfono 3453 Moneda 977 esquina Ahumada. 27 O

ALQUITROL CH MPU
fortifica las raíces del pelo y
mina con la caspa.

PENSION Y PIEZAS AMOBLAD
en casa particular, precios mód
San Pablo 1585.

DOS PIEZAS AMOBLADAS ar
do, una balcón calle, casa hon
ble, Cochrane 262.

MAGNIFICA PENSION, PIE
balcón calle, días, meses. San D
103.

FAMILIA HONORABLE, Arr
da pieza pensión. Moneda 2472.

DOY PENSION DE MESA EN
milia. Calle Manuel Montt 2231.

CENTRALISIMO ARRIENDO P
za con pensión. Brasil 21 B.

ARRIENDO PIEZA A LA CAL
amoblada y pensión, Bascuñán 1

LINDA PIEZA BALCON ALAME
con pensión, arriendo Delicias 2

PIEZA CON PENSION MODI
arriéndase. García Reyes 338.

JUDICIALES

POR RESOLUCION DEL CUART
Juzagado Civil, fechada en dos
Agosto último, se ha declarado
quiebra al comerciante de esta
za don Jaime Fuertes nombránd
síndico provisorio a don Vicen
Molinos Gaete. Por resolución de
ce de Setiembre, se ha design
para la primera Junta de acreedor
el tres de Noviembre a las tres
M. — El secretario.

QUIEBRA SUCESION MOISES
Páramo.—Por auto del 5.o Juzg
fecha 21 de Agosto se ha decla
rado en quiebra a la sucesión
don Moisés del Páramo, se desig
síndico provisional a don Enriq
Kraemer y se fijó para la prim
Junta de acreedores el 17 de O
tubre próximo a las 2 P. M
Oct.

TERCER JUZGADO DECLARO
quiebra a la Sociedad Bendack y
y a sus socios Antonio y Exped
Bendack. Se nombró síndico provis
nal a Raúl Kinast. Se cita para
primera junta el 27 de Octubre a l
3 P. M. — El Secretario.

LA POSESION EFECTIVA DE LO
bienes de don Froilán Núñez, se
concedido por decreto del 3.er juzg
do, de fecha 12 del actual a sus h
jos José Vicente y Victoria Petron
la Núñez, sin perjuicio de derech
cónyuge, doña Fidela Moreno. 4 O

POSESION EFECTIVA. — INVEN
tario. — El tercer juzgado civil
esta ciudad ha concedido la posesi
de la herencia de doña Filomena Ot
rola v. de Vargas a sus hijos leg
timos: don Serapio, doña Elvira, do
Enrique, don Edecio, don Hernán, d
ña Filomena, don Alberto, don Seve
ro, y doña Ana Rosa Vargas Otárola
y por estos dos últimos ya fallecidos
a sus hijos que los represen tn (nie
tos de la extinta), a saber Severo
Hortensia, Jorge, Raúl, Luis y Adria
na Vargas Causoulet, respecto de
primero y Ana María, Hernán, Ra
quel, Fernando, María, Filomena, y
Olga Cano Vargas, respecto de l
última. Se ordena publicar avisos
hacer las inscripciones legales y
practicar el inventario solemne de lo
bienes de la sucesión y su tasación
por el notario don Eulogio Altamira
no, quien fija al efecto el 6 de Octu
bre, a las 5 P. M., para que se pro
ceda a dichas diligencias en Carmen
332, sirviendo este aviso de citación
a los interesados. Oct.

POSESION EFECTIVA. — POR DEcreto del tercer Juzgado Civil de 11 del actual, se ha concedido la posesión efectiva de la herencia testada, quedada al fallecimiento de doña Lutgarda Cuadra de Beytia, a su marido don Ismael Beytia G. — Se ordenó hacer las publicaciones e inscripciones legales. — Santiago, 22 de Setiembre de 1924. O-4

POR DECRETO DEL JUEZ DEL 5.o Juzgado Civil de Santiago, se ha ordenado sacar a remate para el día 8 de Octubre, a las 2 P. M., las siguientes propiedades pertenecientes a la Sociedad Santa Filomena, por los mínimums que se expresan: propiedad de la calle Dávila, número 760, ciento ochenta mil pesos; propiedad de la calle San Pablo, N.o 1263, al 1280, trescientos sesenta y dos mil pesos; propiedad de la calle Tocornal, número 315, ciento setenta y ocho mil novecientos pesos. —Los demás pormenores del remate podrán encontrarse en el juicio ejecutivo denominado Dalsanto con Sociedad Santa Filomena, secretaría del quinto juzgado, o en el estudio del abogado don Guillermo Franzani, Compañía N.o 1065. 5-O

LA MARCA DE FABRICA No. 31.900 para jabones, ha sido transferida por escritura pública fecha 12 de Agosto Notaría Melo Egaña, por C. Maldonado y Cía. al Sr. Humberto Silva P. O-13

NOTIFICACION. — EN LA GEStación iniciada por don Ricardo Küpfer, en representación de la Sociedad Fundición Libertad Küpfer Hnos., a fin de que se alce la prohibición de gravar y enajenar decretada sobre la propiedad de la calle Libertad número 43|47 de esta ciudad, a favor de don Ernesto Hetreau, en la ejecución iniciada por éste contra don Félix Guitriot, según decreto del juez del 5.o Juzgado Civil, don Filidor Rodríguez, de fecha 6 de Marzo de 1912, ha recaído la siguiente providencia: "Santiago, 9 de Setiembre de 1924. — Con el mérito de los antecedentes se acoge la petición formulada por don Ricardo Küpfer en lo principal del escrito de 26 de Agosto último. —Repóngase el papel. —C. Valdovinos. —C. Covarrubias, secretario." —Por decreto de 30 de Setiembre se ordenó notificar por avisos a don Ernesto Hetreau la presente resolución. —El secretario. O-6.

QUIEBRA R. CANOVAS. —EN Presentación del síndico en que rinde cuenta acompañando boleta y documentos, el juzgado proveyó: "Santiago, 29 de Setiembre de 1924. Como se pide con conocimiento. C. Valdovinos. —C. Covarrubias. — El secretario. O-4

REMATE.— POR ORDEN DEL juez del Primer Juzgado Civil y en autos ejecutivos de Robles con Román, se ha fijado para el remate de la propiedad ubicada en calle Sierrabella No 1487, el día 8 del presente, a las 2 P. M., por el mínimum de $ 13.466.66. Datos: estudio abogado don Aníbal Rogel. Bandera 552. 7-O.

CITACION.- POR AUTO DEL JUEZ del Cuarto Juzgado Civil, fecha 20 de Setiembre ppdo. se ha ordenado citar a comparendo para el 15 del presente, a las 3 P. M., a los comuneros del canal Baraínca-Río Mapocho. El Secretario.

DECLARACION DE QUIEBRA ONdátegui y Maturana.—Por auto del señor Juez del 5.o Juzgado, de 3 del presente, se ha declarado en quiebra a los comerciantes de esta plaza, "Ondátegui y Maturana"; se ha nombrado síndico provisional a don Abel Celis y se ha fijado para la primera Junta el 6 de Noviembre próximo, a las 2 P. M.—El Secretario. O-8

POR RESOLUCION DEL 5.o JUZgado cítase para el 14 del presente a las 2 P. M. al Director de Impuestos Internos y Tesorero Municipal de Renca para conocer reclamo avalúo deducido por José y Boril Benito sobre propiedades, Balmaceda 117 y Blanco Encalada 100. O

ANIMALES

RO POLICIAL COMPRO, DE 5 es. Huérfanos 2428. O-4

ALLOS COCHES 2 RUEDAS do. Recoleta 2557. O-4

RRO SPIT COLOR CAFE, COcuero verde, responde nombre ocho", perdióse hace dos días la Avenida España 590, esquina Gratificaráse quien lo entregue.

ACCIONES Y BONOS

CION CLUB UNION VENDO, O muto otros valores. Libertad 455 1-3. 4-Oct

TALAJES

LAJES PURA ALFALFA MISMO tiago, chacra general final Avea Holanda, frente Macul, Ñuñoa. 12 O

VENDE UN PERRO COLL LEmo, de 4 meses. Chiloé 1960. O-5

DENTISTAS

ENTADURAS POSTIZAS? ¿Comturas? ¿tapaduras? Hácense en as. Estudios Europa. Alameda O-12

MAQUINARIAS

DELICIAS 2215 DIRIJASE do necesite vender, comprar mánas de ocasión. 5-Oc.

VENDE MAQUINA GRANDE Y es para helados. Echazarreta 698. O-6

RNEADORAS A MANO Y MO ofrece Fábrica Ulrico Looser. Cumming 861. O-8

VENDE EN GENERAL BUSTAnte, 26 una prensa, una guillotiuna cartonera, una instalación pleta para fabricar soda cristada, una carretela aperada. Hora oficin de 2 a 4. O-4

TORES TRIFASICOS, GENERAL ctric Co., 230 voltios, nuevos de 2 y 5 1|2 caballos los vendos de sión, o acepto cambio por de conte continua u otra máquina. — M. Garretón. Casilla 827. — cepción. 4-O

NDO DE OCASION MOTOR trico de 2 H. P. Bezanilla 1219. O-4

TOR LOCOMOVIL A VAPOR DE caballos, garantido en muy buen ado, vendo en $ 6,500. Rosas 961. 4-O

DONERA GRANDE, ALEMANA, fecto estado, vendo con facilidapago. — Verla: Libertad 455. — 1-3. 6-O.

ORNIAS HOJALATERO, RIEL ro, tapones alcantarillado, vencon facilidades pago. — Tratar: ertad 455. De 1-3. O-4

VENDE UNA MAQUINA HELAa en buen estado. Los Guindos ñoa. Larraín N.o 5589. O-5

ASION VENDO DINAMO, BATEmotor partida. Vicuña Mackenna 306. O-5

QUINA SINGER, BOBINA, PIE, y buen estado, oportunidad, ven-Av. Brasil 734, casa 6. O-6

JA REGISTRADORA SE VENDE sión Huérfanos 1057. Nov. 12

A REGISTRADORA OCASION do, tres cajones, ocasión. Huérs 1057. Nov. 12

A REGISTRADORA ELECTRICA cajones ocasión vendo, Huérfa1057. Nov. 12

A REGISTRADORA UN CAJON o ocasión, $ 1,300. Huérfanos Nov. 12

S REGISTRADORAS COMPOSespecialistas, Huérfanos 1057. Nov. 12

UINAS ESCRIBIR OCASION, Huérfanos 1057. Nov. 12

UINAS ESCRIBIR, VIAJEROS Huérfanos 1057. Nov. 12

INAS ESCRIBIR VIAJEROS, randes facilidades pago, Huér1057. Nov. 12

INAS ESCRIBIR VIAJERAS gton portátil, facilidades pago, os 1057. Nov. 12

INAS ESCRIBIR CONTINENla más moderna, grandes fas pago, Huérfanos 1057. Nov. 12

AS CALCULADORAS TOdos ocasión y nuevas, Huér57. Nov. 12

AS COMPOSTURAS TA Continental, especialistas, s 1057. Nov. 12

PARA MAQUINAS DE ESnilo y seda, lo mejor, no Huérfanos 1057. Nov. 12

AS SUMADORAS, DE OCArfanos 1057. Nov. 12

ERAS SE VENDEN DOS. 1451. O 4

DE OCASION, MAQUINA r paja. —San Martín 465. O-5

INCUBADORA Y CRIAstro 880.

DE CODO PARA COM calzado y otra aparadora ndo de ocasión. Lastarria

ADORA SACOS NECESI171.

ESCRIBIR, $ 60. —Agus. 5-O.

ESCRIBIR: $ 100. Agus- Oct. 5

RIAS, HERRAMIENTAS, les vendo, Pedregal 7.

PORTATIL FORNO MEndo. Villasana 370. O-5

HELADERA DE MANO potes, vendo 500. San Pa- O-5

ADORA ELECTRICA "NAueva, se vende de ocasión dades, rico refrigerador y todo de ocasión. San Die- O-6

HELADERA CHICA ven Lagos 419. O-5

MAQUINA BLAK COSER asilla 4747.

MOTOR ELECTRICO DE llos, marca A. E. G. Eras3096. 8 O

OO VENDO MAQUINA DE ; $ 70, mesa comedor grane; $ 50, baño zinc con caUnión Americana 558. 5 O

GAS "HORBY-STOCKenta caballos, se vende Bilbao 49, Santiago. O-6

OCUPACIONES (OFRECEN)

OFICINISTAS Y EMPLEADOS DE COMERCIO

MECANICO - ELECTRICISTA, ENtendido en maquinarias agrícolas, casado, con buenos antecedentes, necesita la Hacienda "Lo Hermida". Ñuñoa, Casilla 36. O-5

VENDEDORES DE ESCOBAS, NEcesito, buena comisión. López 363. O-4

SE NECESITAN VENDEDORES competentes para cuadros y espejos, a lazo. Tucapel 2759. 4-O

VENDEDOR NECESITO PARA leña. Acequia Los Pérez, 4613. 4-O

JOVENES, SEÑORITAS HONORAbles, activos, recomendados necesítanse para colocación de libretas dotales de "La Anglo-Americana". Agentes generales: O. Martín e hijo, San Pablo 1265, altos. O-5

JOVEN O SEÑORITA RECOMENdada para la venta a comisión de un artículo de fácil venta necesito. Delicias 2595.

JOVEN CON BUENA LETRA PARA ayudante facturero. dirigirse Casilla No. 1576.

2,000 PESOS GANARA AGENTE ACtivo y competente en formación Clubs de trajes y mercaderías con fianza, necesito. Moneda 1050.

JOVENCITO INGENIOSO, PARA trabajos taller, necesítase. Agustinas 1930.

JOVEN SIN PRETENSIONES COMpetente en bodega frutos del país, se necesita, mandar certificados a Casilla 3743. O-5

REPARTIDOR COMPETENTE Y recomendado necesito. Andes 3509, de 12 a 1 y de 5 a 6 P. M.

JOVEN ACTIVO PARA ASOCIARlo a negocio necesito con $ 6,000 capital. Clasificador C. 288.

CONSTRUCCIONES

CONTRATISTA ALBAÑIL NECEsito. Av. España 338. O-5

CARPINTEROS MUEBLISTAS.

CARPINTEROS DE BANCO NECEsita la Fábrica Nacional de Autocarriles. Carrascal 3402, esq. Yungay. O-5

PELUQUEROS

PELUQUERO PARA SABADO Y DOmingo, aseguro buen sueldo: Av. Matta 380. 4-O

PELUQUERO CON O SIN. SANTA Isabel N.o 0221. O-4

NECESITO PELUQUERO. MAnuel Montt 2896. O 4

PELUQUERO CON O SIN HERRAmientas, necesito. San Diego 1266. O-4

PELUQUERO SABADO Y DOMINGO necesito. Club Setiembre.

PELUQUERO NECESITO. SAN DIEgo 1934.

PELUQUERO NECESITO CON O sin herramientas, Puente Lo Ovalle, paradero 17. Frente Hotel.

NECESITO PELUQUERO. EYZAguirre 775.

PELUQUERO NECESITO SABADO, Domingo. Peluquería Japonesa. San Diego 723.

NECESITO PELUQUERO. SAN DIEgo 2103.

NECESITO PELUQUERO COMPEtente para Sábado, Domingo. San Diego 160.

PELUQUERO GARANTIZO SUELdo. Molina 462.

NECESITO PELUQUERO SAN PAblo 3190. 5—O

NECESITO PELUQUERO, SABADO, Domingo, Chacabuco 52.

PELUQUERO NECESITO, SABADO, Domingo, Chacabuco 13.

PELUQUERO COMPETENTE SAbado y Domingos necesito. Mapocho 3350. 5 O

NEESITASE PELUQUERO. EXPOsición 816.

NECESITO PELUQUERO CON HErramientas. Chacabuco 27.

PELUQUERO NECESITO, BUENA garantía. Mapocho 3157.

CHAUFFEURS

LA ASISTENCIA PUBLICA NECEsita un chauffeur que tenga carnet para todas marcas y más de dos años de práctica. O-4

MOZOS

MOZO PARA MANDADOS. COMpañía 1859. Oct-4.

NECESITO VARIOS MOZOS. SAN Diego 224. 4-O.

MOZO CARRETELERO CON CARnet y recomendaciones necesito. Pinto 1999. Bodega Tronador. 4-O

MOZO CON MUY BUENAS RECOmendaciones, para casa particular, necesito. Tratar: de 2 a 4, en Moneda 778. O-4

MOZO PARA SERVICIO DEL COMEdor con buenos informes se necesita en Dieciocho 309. O_5

NECESITA MOZOS COMEDOR competentes. Plaza Hotel. O-5

NECESITO MOZO DE 16 A 18 años para aseo y mandados, con recomendaciones. Alameda 238. O-5

MOZOS PARA ALMACEN Y BODEga únicamente presentando buenos antecedentes necesítanse. Mercería Santiago. Ahumada 368.

MOZO O NIÑA PARA COMEDOR, necesítase. Castro 221. Exíjese informes.

MOZO PARA ASEO DE OFICINAS se necesita en Bandera 180.

HOTEL ROYAL NECESITA UN portero.

NIÑOS

NIÑO 16 A 18 AÑOS UE SEPA trabajo de almacén, y con recomendaciones, necesito. Pinto 1991. Bodega. 4-O

NECESITO NIÑO CON RECOmendación. Arturo Prat 151. 4-O.

NECESITO NIÑO MOZO DE 16 a 18 años en Delicia 1588 de 9 a 12. O-5

MUCHACHO DE 14 O 15 AÑOS CON muy buenas recomendaciones, para servicio de patios aseos, se necesita Sto. Domingo 736. O-5

NIÑO GRANDE DE 10 A 18 AÑOS con buenas recomendaciones, para mozo necesítase. Ahumada 175. 5-O.

MUCHACHO PARA ASEO CASA NEcesito 21 de Mayo 843.

NIÑO DE 16 A 18 PARA QUEHAceres de tintorería, se necesita. San Francisco 409.

NIÑOS PARA COPEROS, NECESIto. Ahumada 185.

NIÑOS GRANDES PARA EL REparto, necesito. Monjitas 867.

SE NECESITAN DOS MUCHACHOS para ayudantes de reparto en carretela, presentarse de 7 a 8 A. M. — Av. Las Quintas 144.

MUCHACHO PARA MANDADOS de 12 a 14 años necesito. Romero 2889.

NECESITO MUCHACHO PARA MOzo y un matrimonio trabajador para cuidado construcciones. Avenida Central 15.

ARTES MECANICAS

SE NECESITA MECANICO COMpetente. Arturo Prat 1840. O-5

ZAPATEROS

APARO CALZADO FANTASIA, Brasil 754. 6-O

BUENOS PLANTILLEROS CHICO, grande necesito. San Francisco 485. O-5

COSEDOR MAQUINA BLACK, NEcésitamos. Nueva Valdés 925. O-4.

NECESITANSE CORTADORES cuero. Fábrica Calzado. Chacabuco 554. 4-O.

ZAPATEROS: ESTAQUILLADO necésito. Martínez de Rozas 2240. O-4

NECESITAMOS BUENOS PLANTIlleros y aparadoras. Fábrica de Calzado. Arturo Prat 1524. O-6

ZAPATEROS COMPOSTUREROS necésito varios, Cóndor 1034. 5 O

FABRICA DE CALZADO, NECEsita buen operario que conozca la máquina de alambrar tapillas, labrar tacos y cortar boca-tacos, Independencia 335. O-6

VARIOS

NECESITO CARROCEROS, U. AMEricana 338. 4 O

BUEN RELOJERO RECOMENDAdo, pudiendo ganar arriba seiscientos, urgente necesito. Alameda 3081, Casa tres. O-6

HORTALICERO NECESITO. POblación San Eugenio. Avenida Central 2118. 4-O

JOVEN ALEMAN TRABAJADOR, honrado, que entienda de vacas y hortaliza, necesito. Dirigirse por la mañana, Av. Miguel Claro 759. Providencia. O-4

TALLADOR NECESITO, FABRICA de Muebles. Porvenir 335. O-4

SE NECESITA UN BUEN COMPOSturero con dos ayudantas. Sastrería Pinaud. O-4

COCINERO PARA "COLEGIO NEcesito. Sueldo, 300 pesos, casa independiente y comida para su familia. Rosas 1178. O 4

AYUDANTE COCINA HOMBRE formal, recomendado, necesito, puertas adentro, Rosas 1178. 4 O

NECESITO SOMBREREROS, AVEnida República 54. O-4

NECESITO AGENTE PARA COrreaje escobas, que sepa el ramo. Comuna Yungay. Villasana 320. O-4

JOVEN ESPAÑOL CON Recomendaciones para mostrador de Panadería se necesita. Santa Rosa 901. O-5

NECESITA EMPLEADO COMPEtente para mostrador. San Diego 890. O.

NECESITO HOJALATERO. SANTO Domingo 1074.

COPERO SE NECESITA CATEDRAL 1049 altos.

SANDWICHERO, COMPETENTE, con buenas recomendaciones necesito. Bandera 808.

CARRETELERO CON PRACTICA, cuidadoso, necesítase para luego, presentando buenas referencias. Mercería Santiago. Ahumada 368.

APRENDIZ JOYERO SEPA ALGO, necesito. Pasaje Matte 31. O-5

TAPICERO COMPETENTE NECEsito. Prat 353.

CARROCERIA REPUBLICA, REGAlo. Matta 905.

NECESITO JOYERO COMPETENTE San Diego 780. 6 O

NECESITO UN CORTADOR PARA confección. Benavente 308. 5 O

APRENDIZ JOYERO NECESITO.— Agustinas 857. 5-O

AMASADOR Y PANADEROS PREciso, pago semanal. Bellavista 0112 O-5

NECESITO OFICIAL BRONCERO. Estado 167, 5 a 7 de la tarde.

NECESITO VENDEDOR DE HELAdos viva cerca. Carrión 1963.

NECESITO VENDEDOR PARA DULce y galletas. Santa Rosa 1607.

TAPICERO NECESITO, SAN DIEgo 1065. O-5

MAESTRO MAYOR COMPETENTE para muebles, necesito. San Diego 1065. O-5

TRABAJADORES PARA REMIENdos y blanqueos, necesito. Franklin 1315.

NECESITO JOVEN RECOMENDAdo para cobranza de semanal y venta de ampliaciones. Bascuñán Guerrero 53. Santiago.

SE NECESITA OFICIAL TAPICEro. Arturo 1840. O-5

SE NECESITA UN CARRETELERO para bodega, frutos del país. Tratar: Libertad 574. 5—O

NECESITO LIJADOR, DIRIGIRSE Delicias 2815. 5 O

NECESITAMOS PANADEROS, BAScuñán 1085. 7 O

NECESITAMOS BUENOS OPERArios de obra grande, con muestra. "La Vasconia", Delicias 3073.

NECESITANSE OFICIALES Joyeros, aprendices adelantados de joyería. Av. España 36. O-5

NECESITO APRENDIZ EN CARNIcería, Moneda 1432. O-5

DACTILOGRAFAS Y OFICINISTAS.

SEÑORITA BUENA PRESENCIA para caja, cigarrería o tienda ofrécese. Otilia, casilla 81-D. 30-D

SEÑORITA O JOVEN QUE TOque piano, se necesita urgente. Presentarse de 1 a 3. Fernández, San Diego 165. O-4

NECESITO CAJERA CON RECOmendasión. Aldunate 1402. O-5.

CAJERA QUE SEPA SU OBLIGAción necesita. Sastrería San Antonio 50.

SE NECESITA VENDEDORA JOVEN relacionada, que sea de buena presencia. Tratar de 10 a 11 y de 5 a 3 P. M. Edificio Arístia piso 6 oficina 18.

NIÑO, PARA MANDADOS NECESIto. Buenas referencias. San Antonio 142. Botería.

SEÑORITA PARA OFICINA, BUEna ortografía, sin pretensiones, necésitase. Bolsa de Comercio 308, de 5 a 6 P. M. O-5

SE NECESITA PROFESORA NORmalista para dar clases instrucción elemental. 1 hora diaria. Escribir: B. X. Este diario.

SEÑORITA CON MUY BUENA LEtra, práctica en trabajos oficina, caja, cuentas corrientes, diario, etc., y con excelentes recomendaciones se ofrece a casa mayorista. Casilla 3311. 6-O

SEÑORITA BUENA LETRA, NEcesito. Moneda 1467.

APARADORAS

APARADORAS PARA MAQUINAS izquierda y plana, se necesita. Maestranza 755. O-4.

APARADORAS COMPETENTES NEcésitamos Matucana 549. 4 O

NECESITO BUENAS APARADOras. San Antonio N.o 77.

LAVANDERAS

NECESITASE BUENA APLANCHAdora. San Francisco 259. O-5

COSTURERAS

CAMISERAS NECESITA LA ANTIgua Lavandería, calle Freire 652. O-4

COSTURERAS, SE NECESITAN ayudantas que sepan cocer vestones de media medida. Dirigirse a Mapocho 3082. 6—Oc.

COMPOSTURERA COMPETENTE Y buenos vestoneros, con muestra, necesito. Estado 35. O-5

NECESITO AYUDANTAS CORPIñeras. Gálvez 140. 4-O

NECESITO COSTURERAS COMPEtentes. Rosal 391, frente calle Cerro. O-5

NECESITO CALADORA A MAQUIna. Arturo Prat 1069. O-4

COSTURERA PROLIJA NECESITO puertas adentro. Avenida Irarrázaval 3212 frente Avenida Macul.

NECESITO AYUDANTA PARA POnería de vestonera. República 7 O_6

COSTURERAS COMPETENTES PAra la moda necesito, Compañía 2236. 6 O

NECESITO COSTURERAS PARA brin. Benavente 308. 5-O

COSTURERA COMPETENTE CON buenos informes ofrécese para casa particular.—M. C. O., Catedral 1011. O-5

COSTURERAS SE NECESITAN PAra trajes elegantes, se paga desde $ 35, siendo competentes. Bandera 749.

NECESITO BORDADORA A MAquina. Unión Americana 51. 6O

COSTURERA NECESITO. LIBERtad 6-A. O-5

PLANCHADORAS DE TRAJES Y ternos necesito, Lavandería "Le Grand Chic", Delicias 2733. O-5

EMPLEADAS DE MANO

¡SERVIDUMBRES NECESITA? acuda hoy a La Veloz, antigua oficina empleos, García Reyes 23. 8 O

NECESITO NIÑA DE MANO. CAtedral 1941. O-4

NECESITO SEÑORA RECOMENDAda para todo servicio, Santa Elena 853, de 1 a 5. O-4

SE NECESITA UNA EMPLEADA para todo servicio, casa extranjera, presentarse, 208 San Antonio esquina Agustinas. O-4

NIÑA 15 AÑOS, PARA SERVICIO poca familia, necesítase. Carreras 343. O-4

NECESITO 2 NIÑAS EMPLEADAS. Moneda 1158. O-4

EMPLEADA TODO SERVICIO, buen sueldo. Matucana 60. 4-O

NECESITO EMPLEADA PARA COmedor, poca familia. Independencia 995. 5-O

SIRVIENTA COMEDOR NECESIta. Vicuña Mackenna 660. O 4

NIÑAS HONORABLES, TRABAJO fácil, necesito. Esmeralda 752. O 21

NECESITO EMPLEADA PARA LA mano. Avenida España 338. O-4

NECESITO PERSONAS PARA EL servicio trabajo medio día. Bellavista 0488. O_5

NECESITO EMPLEADA PARA SERvir tres personas. Lira 1233. O-6

EMPLEADA PARA AYUDAR QUEhaceres casa, necesito con recomendación. Club Hípico 353. O-6

NECESITO EXTRANJERA RECOmendada dirigir casa y tres niños. Providencia 1201. O-7

RESPUESTAS A NUESTROS LECTORES

LAS PERSONAS CUYAS CONSULTAS N[illegible] POR EL REDACTOR DE LA SECCION, RIO, SERAN ATENDIDAS PERSONALMEN O APAREZCAN RESUELTAS EN [illegible] DIA LOS DIAS LUNES, MIERCOLES Y VIERNES, DE 5 A 5.30 DE LA TARDE.

DERECHOS HEREDITARIOS

Alguien nos dejó al morir una pequeña suma de dinero, que pasó a manos de un curador, al contraer nuestra madre segunda nupcias. No obstante, haber transcurrido ya más de veinte años, no hemos conseguido hasta ahora que ese curador rinda cuenta de su administrción, o entregue al menos el captal de que usufructúa con sus intereses.

¿Qué nos aconseja?

Hacer uso de la acción que para este evento concede el artículo 423 del Código Civil en los siguientes términos: Contra el tutor o curador que no dé cuenta de su administración, exhibiendo a la vez el inventario y las existencias, habrá por parte del pupilo el derecho de apreciar y jurar la cuantía del perjuicio recibido, comprendiendo el lucro cesante; y se condenará al tutor o curador en la cuantía apreciada y jurada, salvo que el juez haya tenido a bien moderarla".

Y esto sin perjuicio de la responsabilidad criminal que se pudiera imputar a ese curador de acuerdo con lo dispuesto en el número 1.o del artículo 470 del Código Penal.

Personalmente de 5 a 5.30 de la tarde, nos será muy grato indicar los procedimientos establecidos por la ley para el ejercicio de los derechos concedidos por las disposiciones precedentemente citadas.

Tintura para lamparillas eléctricas

Azcionado.—Valparaíso.

¿Cómo se tiñen las ampolletas eléctricas de color azul, verde y rojo?

Estos barnices mezclados con colores de anilinas dan todas las gradaciones deseables:

	Partes
Goma laca	10
Elemí	4
Alcohol de 95°	15

Para colores claros:

Resina laca blanca	5
Resina laca refinada	5
Elemí	1
Alcohol de 95°	25

Para colores obscuros:

Resina laca refinada	8
Trementina de Venecia	2
Alcohol de 95°	25

MUJERES CURADORAS

H. G. Y. U.—Santiago.

Sírvase resolverme la siguiente duda. ¿Pueden las mujeres de Chile ejercer el cargo de tutoras o curadoras?

Las mujeres son en nuestra legislaciónn capaces de toda tutela o curaduría, salvas las excepciones siguientes:

1.o La mujer que no tiene marido vivo, puede ser guardadora de sus descendientes legítimos y de sus hijos naturales.

2.o La mujer no divorciada puede ser curadora de su marido demente o sordo-mudo.

3.o La mujer mientras vive su marido, puede ser guardadora de sus hijos comunes cuando se le confiere la administración de la sociedad conyugal, por interdicción de dicho marido o por larga ausencia del mismo sin comunicación con la familia.

CAIDA DEL CABELLO

Pelado en apuro.—Santiago.

¿Hay algún procedimiento para evitar la caída del cabello?

La caída del cabello es debida por lo regular a la deficiente circulación de la sangre en el cuero cabelludo. Así, pues, conviene regenerar la vitalidad del cutis, favoreciendo la circulación sanguínea lo cual se logra manteniéndo limpio y sometiéndolo a fricciones con franelas calientes y cepillos.

En estos casos es preciso andar con cautela en el empleo de pomadas y lociones irritantes las cuales son casi siempre a base de cantáridas y de tártaro emético (tartrato antimónico-potásico), ya que una excesiva irritación del cutis podría producir un efecto contrario al que se desea.

Algunas veces las causas de la caída del cabello, pueden ser las intoxicaciones crónicas gástricas e intestinales; pueden también obedecer a efectos puramente mecánicos, como el cubrirse con sombreros demasiado pesados o de escasa ventilación.

Si los bulbos capilares están completamente muertos, resultarían inútiles todos los medios que se intentarán para regenerarlos; si por el contrario, los cabellos son escasos, pero el bulbo vive, puede emplearse alguna de las dos fórmulas, cuyo preparado indicamos a continuación.

		Gramos
1)	Bay-ruhm	120
	Tintura de quina	15
	Tintura de cantáridas	10
	Bálsamo del Perú	5
	Esencia de eucaliptus	5
2)	Bálsamo del Perú	6
	Tintura de cantáridas	6
	Espíritu de lavanda	50
	Espíritu de romero	50
	Agua de Colonia	100

ZENON.

TOSSANOL 18
CURA LA TOS MAS REBELDE
Normaliza las funciones del sistema nervioso

[illegible]MAL CON RECOm[illegible] sepa la cocina necesito [illegible] personas, García Reyes [illegible] 5-O.

SEÑORA SOLA NECESITA EMPLEAda. San Pablo 1581.

EMPLEADAS Y SIRVIENTES DE mano necesito. Rosas 2021.

NECESITO NIÑA PARA LA MANO recomendada. Bandera 758 Casa 3

EMPLEADA DE LA MANO, RECOmendada necesito Carmen 411.

NIÑA PARA ATENDER COMEDOR y niño para los mandados, necesito urgente. Eyzaguirre 1070. O-6

NECESITO EMPLEADA JOVEN. Santa Elena 1035. O-25

SIRVIENTA CON BUENAS RECOmendaciones necesito. Huérfanos 1015. O-5

EMPLEADA PARA MATRIMONIO sólo se necesita. Sueldo $ 40. Arturo Prat 157.

NIÑA SUPLIR DE MANO, BUEN informe. Cumming 656.

NECESITO UNA NIÑA PARA EL servicio de mano. Rosas 1011.

EMPLEADA PIEZAS RESPETO, necesito. Huérfanos 1508.

NECESITO UNA EMPLEADA PARA cocina y comedor con informes. Lira 797. 5 O

NECESITASE EMPLEADA, PEREZ Canto 2364. Final carro 24, sueldo $ 50.

NECESITO EMPLEADA Y AYUdanta de cocina, San Martín 241.

NIÑA DE MANO Y OTRA SEPA cocinar, necesito. Delicias 211. O-5

EMPLEADA, NECESITO, PARA COmedor, muy bien recomendada. — Teatinos 86.

SIRVIENTA PARA COMEDOR NEcésito, con buenas recomendaciones. —Dieciocho 481.

NECESITO NIÑAS DE PIEZAS, puertas adentro. San Antonio 435.

NIÑA JOVEN PARA TODO SERvicio con buenas recomendaciones, necesita casa extranjera. Copiapó 866. O-5

EMPLEADA REGULAR EDAD PAra atender cantina, cocinera y copero. Eyzaguirre 1147. O-5

EMPLEADA NECESITO, PEDRO Lagos 419. O-5

NIÑA DE 14 A 16 AÑOS PARA cuidar oficina. Brasil 25 A.

EMPLEADA PARA MOSTRADOR y quehaceres, necesito. Andes 2601. 5—O

EMPLEADA NECESITO, SUELDO $ 40. Bulnes, 169. 6 O

EMPLEADA PARA LAS PIEZAS necesito. Hotel Thesalia, Matucana 13. O-5

NECESITASE CHIQUILLA SERVIcio liviano. Maturana 564.

NIÑERAS

NIÑERA NECESITA. AV. LA PAZ 271. Chalet 19. O-4

NIÑERA RECOMENDADA, Sueldo $ 60, necesítase. Vicuña Mackenna 1298, frente León Prado. O-6

NIÑERA RECOMENDADA SUELdo sesenta pesos. Vicuña Mackenna 1298, esquina León Prado. 6-O.

NIÑERA NECESITO, RECOMENDAda. Moeda 1037. 5 O

COCINERAS

NECESITO COCINERA CON NIÑA grande para llevar a la costa. — Matta 545. O-5

NECESITO COCINERA Y AYUdanta de cocina. prefiero que haya estado en casa extranjera. San Diego 212. O-4

AGENCIA DE EMPLEOS, SAN Diego 188, de José A. Carmona, necesito urgente cocinera, sirviente de mano, y mozo casa inmejorable. 8-O

EMPLEADA PARA COCINA POCO servicio, sueldo: $ 60. Se necesita, calle Constitución 145. 5-O.

AYUDANTA DE COCINA Y ASEO recomendada, necesito. Sueldo $ 50. Moneda 840. O-4

JOVEN QUE ENTIENDA COCINA, necesito. Bascuñán 16. 4-O

NECESITO BUENA COCINERA con recomendaciones, pago ochenta pesos mensuales Moneda 1154. O 4

SE NECESITA COCINERA PARA matrimonio solo, inútil presentarse sin recomendaciones. Capitán Orella N.o 66.

NECESITO NIÑA AYUDE COCINA, comedor. Morandé 791.

NECESITASE COCINERA QUE haya servido en Hotel o Restaurant. Centro Demócrata, Blanco Encalada 2814. O-5

NECESITO EMPLEADA QUE SEpa algo de cocina. Buen sueldo. Cumming 766. 6-O.

MATRIMONIO SOLO NECESITA empleada para la cocina. A. Bello 930

NECESITO COCINERA JOVEN REcomendada, tres personas, sueldo $50. Delicias 2119.

AYUDANTES COCINA Y COPEROS competentes necesito. Maxim Restaurant. Agustinas 1036.

SEÑORA SEPA ALGO DE COCINA necesito Manuel Rodríguez 72.

EMPLEADA NECESITO, PARA COmedor, muy bien recomendada. — Teatinos 86.

AYUDANTA DE COCINA COMprenda algo. Brasil 94.

NECESITO COCINERA, PREFIERO haya servido en pensión. Cienfuegos 50. 4-O

NIÑA COCINERA PAGASE BUEN sueldo. Domingos libres. García Reyes 680.

NUEVA AGENCIA, AVENIDA ESpaña 45. Para Santiago, Serena, fundos, hoteles, necesito: cocineras comedor, niñeras, piezas, mucha servidumbre.

NECESITO COCINERA. BASCUñán 1506. O-9

NECESITO COCINERA AUN CON ni[illegible]. Sotomayor 625. O-5

COCINERA, NECESITASE. VERgara 423 O-4

COCINERA NECESITO. SAN ISIdro 447. O-4

COCINERA, O NIÑA AYUDANTE, preferible extranjeras, necesito. — Siglo XX 262. 5O

COCINERA COMPETENTE, PAGO buen sueldo. Huérfanos 1028. 4-Oct

COCINERA CON INFORMES, NEcesito. Almirante Barroso 49. O-5

COCINERA RECOMENDADA, SE necesita. Santo Domingo 2156. O-5

COCINERA SE NECESITA EN Claras 437. O-4

COCINERA SE NECESITA. AGUStina 1560. O-4

COCINERA Y NIÑA MANO, NEcesito. Sierra Bella 1174, carro 13. O-5

COCINERA NECESITA RESTAUrant. Vicuña Mackenna 816. O 4

COCINERA FORMAL. AVENIDA Miguel Claro 393. O_5

COCINERA NECESITO. SAN FRANcisco 106.

COCINERAS DE MANO, NIÑERAS necesito, varias. Bandera 339.

COCINERA NECESITO, CON BUEnas recomendaciones. — Teatinos 88.

COCINERA NECESITO, COMPEtente y bien recomendada. — Dieciocho 481.

COCINERA PRECISO. BELLAVISta 0112. O-5

COCINERA CON RECOMENDACIOnes, necesito. Catedral 2429. 5—O

VARIOS

AMA DE LECHE, PREFERIBLE 2, seis meses, necesito. Iglo XX 262. 5-O

MATRIMONIO SOLO, SERVICIO comedor y aseo, en quinta. Tratar: San Martín 794. 4-Oct.

NIÑAS, TRABAJADORAS MENsual, cama afuera. Sotomayor 23. 5-O.

BUENAS OPERARIAS PARA Sección envase. Fábrica Calzado. Arturo Prat 1524. O-6

SEÑORITA COMPETENTE EN PAquetería necesito. Recoleta 229.

MATERIALES DE CONSTRUCCION

TECHO ACANALADO REVART el más acreditado. Listo para entrega inmediata. Avenida Matta 375. Octubre 10

PLANCHAS PERFORADAS (HARneros) todas clases para agricultura, molinos, minas ofrece Fábrica Ulrico Looser. Cumming 861. O-8

PLANCHAS TECHO, METALES viejos, sacos pequeños grandes partidas compro. Escriba: Concepción 1940. N-1

SE VENDEN ESCALERAS. ARTUro Prat 1472. O-4

TEJA SE VENDE BARATA, DELIcias 2542. 4-O

SE VENDEN PUERTAS Y MATEriales usados. Alameda-Gálvez. 7-O

SE VENDE ADOBES NUEVOS, Y usados. Tratar: San Francisco 907. de 7 a 11 de 1 a 5. 5-Oct.

VENDO MAMPARA DOS HOJAS. San Diego 2025. O-5

AGUSTINAS 1564, DEMOLICION, adobes, $ 70 mil. Tejas, 90 mil. Rejas de fierro para ventana. 4-O

ZINC ACANALADO REGALO UNA gran partida, a $ 120 el pie. San Pablo 3013. 4 O

VENDO BARATO DOS MAMPARAS y dos peinadores de peluquería, García Reyes esquina Andes.

TECHO ACANALADO "FONOLITA" es el más barato y de mejor aspecto. Su duración es indefinida. Atendemos pedidos de provincias. Bandera 140, oficina 4. Santiago. 4 Nov.

GRAMPAS 3|4 PARA TABIQUE 1.20 kilo. Seminario 345.

VENDE TEJAS. INDEPENDENCIA 424. O-4

ZINC ACANALADO DE UN USO compro desde una plancha. Calle Antonio Varas 8. O-4

INSTRUCCION

SEÑORITA PROFESORA EN TEjidos al telar, hace clases particulares. San Isidro 479. Oct-18

LICEO SANTIAGO, GALVEZ 154, teléfono 704. Preparatorias, Kindergarten, humanidades. Internos, medio pupilos, externos. Cursos repaso. Pídase prospectos. Oct. 30

ACADEMIA ROYAL, ENSEÑANZA especial, 20 alumnos diariamente, Gálvez 154, teléfono 704. Oct. 30

CURSOS CONTADORES COMERciales y generales, vespertinos, nocturnos, mixtos, cuatro meses, iníciase primera semana Octubre, diplomas legalizados, excelente profesorado, matrícula limitada, pídase prospectos, Instituto Técnico Comercial de Chile, Gálvez 154, Teléfono 704. Oct-7.

CURSOS LIBRES CONTADORES comerciales, vespertinos, nocturnos, cuatro meses. Títulos profesionales. Academia Royal capacidad 200 alumnos. Matrícula abierta. Prospectos. Instituto Técnico. Gálvez 154, teléfono 704. 5-O.

PREPARO EXAMEN DE ALEMAN y enseño idioma. Rim. Correo 2. 5—Oct.

CURSOS BREVES DE ENSEÑANza comercial del Profesor Guillermo Silva Santiago. Delicias 340. — Casilla 7515. Teléfono 269. Está abierta la matrícula para un curso práctico rápido de contabilidad para ambos sexos. Honorario módico. Enseñanza seria a cargo competente profesor especialista. Inscripciones: 10-12 y 4-7. O-7

INSTITUTO COMERCIAL DE SANtiago, Agustinas 1050, enseña rápidamente: contabilidad, taquigrafía, inglés, francés, dactilografía.

EXAMENES HUMANIDADES, SIStema antiguo, concéntrico, prepara conocidos profesores Estado. Instituto Comercial. Agustinas 1060.

¡OJO! ESCUELA NACIONAL DE Masajistas. Inscríbase. Pídanse prospectos. Santa Rosa 22. 6-O.

PEPARO EXAMENES HUMANIDAdes, especialmente matemáticas. R. S. García Reyes 89.

PREPARASE CASTELLANO, ARITmética, historia. Delicias 2555.

LIBROS Y ESTAMPILLAS

ESTAMPILLAS, TARJETAS Postales, Revista filatélica chilena.— Moreno, Casilla 3840, Valparaíso. Oct.-18

LIBROS, NOVELAS, REVISTAS, poesías, textos enseñanza, realízanse, San Diego 143. 5 O

VENDO COLECCION REVISTA DE Historia y Geografía. Casilla 652.

LIBROS COMPRO, SAN DIEGO 105. O-31

COLECCIONISTAS ZIG-ZAG, PRI-meros números vendo. Santa Rosa 197. 4-O

MUSICA

HIMNO DEL BOY-SCOUT, RECIEN publicado. San Pablo 1515. Noviembre 2

CUERDAS CAÑAS, REPUESTOS pa-ra todos instrumentos musicales. San Pablo 1515. O-5

MUSICA PIANO GRAN EXITO: Frivolity, Ossian, Murmullo, Totó, Tonto Shimmys, Queja de Amor, Tango. San Pablo 1515. O-5

MUSICA ORQUESTA, REALIZA-ción: $ 2.50 pieza. San Pablo 1515. O-5

MUSICA GUITARRA, 50 EDICIO-nes últimas novedades. San Pablo 1515 O-5

REALIZO: AGUJAS VICTROLA, $ 0.50 ciento. Discos nuevos, $ 9. San Pablo 1515. O-5

MEDICINA

MASAJE MEDICO — ELECTRICO Francisco Lenti, estudios en Italia. Especialidad enfermedades articulares parálisis, reumatismo, neuralgias, úlceras, tumores cancerosos y de vientre. Consultar, de 2 a 5. Arauco 831. Oct.-16

GONORREAS, SIFILIS, IMPOTENcia. Debilidad vital, en ambos sexos Curación radical rápida. Procedimientos modernos. Facilidades de pago Consultas gratis, de 9 a 11 3|4 A. M. y de 2 a 6 3|4 P. M. Atiendo enfermos de provincias y por correspondencia. Clínica y Laboratorio Médico del doctor Julio Lefévre M. — San Antonio 41, altos. Santiago. 27-Oct.

ENFERMOS ESTOMAGO: ACIDEZ dispepsia, debilidad y úlceras; riñones, hígado, vejiga e intestinos, sanarán con "Té Araucano". Valor: $ 3; provincias: $ 3.50. Bandera 140, oficina 4. Santiago. Oct. 30

CLINICA DENTAL AV. MATTA 319 A. Trabajos modernos, rápidos garantidos. Consultas gratuitas. Facilidades pago. 4—Oc.

KUHNE LUIS, CURACIONES CON agua. Se desea consultar un práctico en este sistema. Dirigirse: Casilla 3411, C. C. O-4

GONORREAS AUNQUE ANTIGUAS, estrechez, orquitis, curan radicalmente Glóbulos Pérsicos. Boticas surtidas. O-5

ENFERMOS, PERSONAS AGOTA-das física y mentalmente, nerviosas, neurasténicas, cansancio cerebral, insomnios, anemia, raquitismo, impotencia. El mejor tónico: Cerebrol. Boticas surtidas. O-5

PENSIONADO MENARE. RECIBO pensionistas, parto, pensión $ 45. Masajes, curaciones, inyecciones. Cochrane 885. 12-O.

2726 PORTAL EDWARDS, CURA-ciones gratis. piorrea.

MUEBLES

COCINA ECONOMICA, APARADOR antiguo, mesa y sillas, perfecto estado, vendo. San Pablo 2609. 4—O

MUEBLES OFRECEMOS CUAL-quier estilo, precios muy ventajosos. Entrega inmediata. Grandes facilidades pago. Consulte muestras condiciones. Fábrica Sociedad Nacional de Muebles y Maderas, Copiapó 1050, entre Prat y San Diego. Nov. 10

PIANO Y PIANOLA VENDO SERRA-no No. 449. 3-d

COMPRO MENAJES CASA, TODA clase de muebles sueltos, pianos vitrolas, plaqués y alhajas de todas clases, San Diego 460.—EL Aguila Nbre-28

MUEBLES OCASION TODOS ESTI-los, Alameda 337. 7-O.

MUEBLES FINOS, COMEDORES, dormitorios, salones, dorados, vendo. Fábrica Nataniel 464. Febrero 24

MUEBLES DE CAOBA Y JACA-randa. Compañía 1859. Oct-4.

SILLON DENTISTICO FLAMANTE véndese ocasión, Puente 562. O-4

PIANO ALEMAN FORSIER, NUE-vo, de tres pedales, véndese. Cochrane 131. 4—O

PIANO ALEMAN FLAMANTE VEN-do. Bascuñán 1280. 6 O

VENDO PIANO METALICO ALE-mán, San Diego 855. O-5

COMPRO VICTROLA VICTOR CON discos D. D. Correo 2. 5 O

MUEBLES, DORMITORIOS, COME-dores, salones, escritorios, variedades de todos estilos, especialmente roble americano a precios bajísimos. Presupuesto gratis; facilidades de pago. Antes de comprar venga a consultar precios en Fábrica nacional Muebles. Serrano 398. Oct. 31

DISCOS "VICTOR", OCASION, ven-de. San Pablo 2215. O-6

VICTROLAS, GRAMOFONOS, Com-posturas, afinaciones económicas.— San Pablo 2215. O-6

VICTROLA "VICTOR", NUEVA, vende. San Pablo 2215. O-6

SE TAPIZAN, ARREGLAN TODA clase de muebles tapizados en Diez de Julio 790. 4-O

SE VENDE DE OCASION BONITO psyché de tres cuerpos biselado e importado. especial para sastre o modista. Tratar: y verlo, calle Lira 88. 5-O

AMOBLADO NUEVO DE COMEDOR vendo de ocasión. Sazié 2363. O-5

MUEBLES COMEDOR MODERNOS, completos, véndense. San Cristóbal 471. O-4

AUTOPIANO KIMBALL, OCASION, facilidad pago, véndese. Verlo en la mañana. Avenida Irarrázaval 2374. O-5

OCASION VENDO PIANO Alemán, estudio. Víctor Manuel 1692. O-7

JUEGO MUEBLES DE COMEDOR y dormitorio nuevos, vendo de gran ocasión, por ausentarme. Además varios otros útiles de casa. Verlos de 3 a 6 P. M. Av. Italia 1451. Chalet. 4 O

BUEN PIANO, AMOBLADO DORMI-torio vendo barato. Jofré 116. O-5

GUARDARROPAS CON TRES GRAN-des espejos, catre niñito, magneto Elsmann véndese. Miraflores 124. O-5

VENDO PIANO, ARMADURA ME-tálica. 1,400; amoblado salón, 200; dos cortinajes felpa, 80; mesa correderas, amoblado comedor, sillas; alfombrados, peinador mármol, espejo, cómoda, escritorio, estante libros, infinidad ricos muebles. — Santo Domingo 2222.

EL TATTERSALL

En la **FERIA ESPECIAL** que efectuaremos en nuestro establecimiento

El Viernes 10 de Octubre

SE REMATARAN LOS PRODUCTOS DEL AÑO DE LOS SIGUIENTES CRIADEROS

TOROS DURHAM SHORTHORN
DEL CRIADERO ESPERANZA
De los Señores DUHALDE y Cía.
PUERTO SAAVEDRA

Toros Holandeses finos
Y POTROS PERCHERONES FINOS Y MESTIZOS
Del Criadero de don J. NICOLAS RUBIO
RANCAGUA ... ...

Carneros Hampshire Down
DEL CRIADERO SAN CARLOS
De la Señora E. TOCORNAL de COO

Cerdos Duroc Jersey y Chester White
DEL CRIADERO HUECHUN BAJO
Del Señor JULIO DONOSO

EL GERENTE.

VENDO PEINADOR GRANDE MAR-mol blanco alfonbrado tripe cortado Irarrázaval 1826.

OCASION: VENDO 2 BAÑOS RICO fierro enlozado ingleses, 600 c|u, un rico caldero cobre macizo, leña 500, otro fierro 160. Gran cuadro decorativo 500, cuadritos buenos autores. Providencia 1201. O-7

VICTROLA "VICTOR" Portátil, vendo boleto empeño. San Diego 257-A.

SILLAS, MESA COMEDOR, VA-rios muebles, véndese. Libertad 90.

COMPRO BUEN PIANO ESTUDIO acepto ofertas provincias. García Reyes. 263.

LINDA CUNITA FIERRO OCASION vendo. Recoleta 287.

OCASION VENDO MUEBLE CIGA-rrería. Alameda 1110.

VENDO CATRE GUAGUA COMPA-ñía 2885.

OCASION VENDO MUEBLE CIGA-rrería. Alameda 1110.

PIANO ALEMAN PERFECTO ES-tado, vendo barato. Tarapacá 696.

$ 2,000, VENDESE PIANO ALE-mán, verlo de 12 a 6. Cruz 1253. 5 O

VENDO MUEBLES USADOS Y CO-cina a gas importada. Santa Isabel 0137. 5 O

FUELLE GRANDE VENDO, GAL-vez 171.

VENDO URGENTE PIANO STEIN-wey, salón, Luis XV, importado, 2 estores muy finos, dos estatuas terracottas y pedestal caoba y mayor, ca, mesa centro mesa centro dorada, mármol rosado, cuadros óleo por Gozzo, alfombra 4x5, sala tapiz seda, amoblado comedor, servicio loza, copas, cocina económica. Catedral 2643.

CUNA SELETE, OCASION, $ 30. — Seminario 345.

APARADOR Y DOS TRINCHES EN $ 600, vende, Pedregal 268.

AMOBLADO SALON 160. ANTESA-la 120, alfombrado salón 120. chiscos 30, dos arrimos dorados 80. espejos grandes 80, sofá marroquí 60. seda 50. dos sillones iguales 30. peinador mármol espejo 70. cómoda mármol 60, ropero 74. guardarropas 140, vitrina comedor 110. estante libros 70. San Isidro 546.

VENDO ESPEJO LUIS XV, CATRES bronce, cocina gas, maniquí. 21 Mayo 831. O-5

VICTROLA IMPORTADA DE MUE-ble, vendo de ocasión. San Francisco 949. O-5

REGIO PIANO ALEMAN, VOCES excepcionales, $ 2,500. García Reyes 680. 4—O

VENDO COMODA, ESCRITORIO antiguo, $ 280; ropero id., $ 300; aparador id., $ 300; peinador mármol, espejo, $ 100; velador, lindo roperito, $ 120. Rosas 1022, interior.

VICTROLA VENDE, PAGO MEN-sual, aviso domicilio. O. B. Casilla 2635.

DORMITORIOS, COMEDORES, SA-lón y variedad muebles y menajes, vendo con facilidades pago. Clasificador C. 288.

DORMITORIOS, COMEDORES, SA-lones, escritorio, variedad muebles y menajes, vendo. Moneda 1467.

OCUPACIONES (Necesitan)

CHAUFFEUR MECANICO ALE-mán, 10 años práctica se ofrece. Prefiere garage o camión. Esperanza 315 altos. 4-O

CONTADOR SERIO COMPETENTE ofrécese llevar libro. M., Casilla 3466. 4 O

PLANTAS ELECTRICAS INDUS-triales, e instaladores, se ofrece electricista instalador, embobinador muy práctico en motores; buenos certificados. Correo Central. Electricista C. S 4—Oct.

PRACTICANTE RECIENTEMENTE llegado, ofrécese para cuidar enfermos. Curaciones, inyecciones, Neosalvarsán $ 2.00 a domicilio. Antonio Zañartu. Correo Central O-4

JOVEN DECENTE 18 AÑOS, SE ofrece para aseo oficinas o mozo casas comerciales; muy buenas referencias. H. R., Casilla 1646. Santiago. O-4

MATRIMONIO ALEMAN SIN NI-ños, busca colocación en casa particular, ella como ama de llaves y él para servicio comedor, entiende también jardín, dirigirse a Otto Mosenhauer, Casilla 855, Valparaíso. 6 O

ME OFREZCO COMO HERRERO carrocero para fundo cerca de Santiago. Segundo B. Pueden dirigirse: a calle Nataniel N.o 1479. 4-O

MECANICO ELECTRICISTA EN-tiende en motores a gas pobre, con buenas recomendaciones extranjeras 11 años practica en todo, se ofrece para fuera de Santiago, dirigirse S. F. M. correo Cauquenes. Maule

SE OFRECE JOVEN INGLES CON buenas recomendaciones para cualquier ocupación decente dirigirse. Correo No. 4 J. A. F. O-6

OFRECESE CHAUFFEUR MUY competente sin vicio, buenos informes. Delicias 264. —Pedro T.

SE OFRECE DACTILOGRAFO Con buenas recomendaciones. Correo Central. —S. A. S.

SEÑORA, MUY BUENOS INFOR-mes ofreceré administrar cité. casitas, puesto pan, puesto leche. depósito jabonería, etc. Maruri 708.

JOVENCITO SIN PRETENSIONES, desea aprender botica, necesito. Av. Subercaseaux 302, Farmacia "Letelier".

SEÑORES HACENDADOS: JOVEN activo y con buenos informes, ofrece sus servicios en fundos alrededores Santiago o [illegible] A. M.: Correo Cent[illegible]

SEÑORA HONOR[illegible] edad, se ofrece ate[illegible] ballero solo, aquí o [illegible] tiago, M. H., Dardign[illegible]

OBJETOS PERDIDOS

HABIENDOSE EXTRAVIADO TI-tulo N.o 985, por 500 acciones de la Cmpañía Minera de Chañarcill y Lomas Bayas, a favor de don Juan Medvinsky, queda nulo y sin ningún valor. 6 O

GRATIFICACION DARE AL CHO-fer que devuelva una sombrilla olvidada auto Ford, se ruega avisar teléfono 237, Santa Elena. 5 O

OPORTUNIDADES PARA FAMILIAS

GRAN REALIZACION DE ANILI-nas alemanas a 80 centavos paquete. Hermosos colores, vende: Bandera 140, oficina 4. De provincias remitanos valor bajo carta certificada. Pedidos por mayor: descuento 25 o|o. Oct.-28

RICOS: VENDO CHAL ORIENTAL Cochrane 284 O-4

APARATITO ALFEL, PARA ZUR-cir y marcar medias y ropa blanca. Reemplaza eficazmente el zurcido a mano, Puede usarlo un niño. Vale $ 3. Providencias: $ 3.60. Bandera 140. Oficina 4. (Remítanos valor bajo carta certificada). Nov.- 2

VESTIDOS ELEGANTES Y CALLE muy poco uso, vendo de ocasión. Moneda 1640. O-6

¿QUIERE Ud. COCINAR RAPIDO Y económicamente? Compre una cocina "Svea", San Diego 82. Augusto Gral. Nov-3

FIESTAS DE PRIMAVERA SE AL-quilan disfraces. Arrate 163.

FABRICA SOMBREROS SEÑORA, se hace todo trabajo a modistas, precios excepcionales, San Francisco 859.

LA LAVANDERIA LA AURORA, San Diego 2050, recibe toda clase de ropa de hoteles y pensiones y peluquerías y familia. Cuento con buenas operarias. O-5

VENDO TRAJES SEÑORITAS, PO-co uso. Gorbea 2471. O-5

PROPUESTAS

SE PIDEN PROPUESTAS PARA LA Cantina del "Centro Familiar Español" (San Diego 216). Datos en Secretaría. Las propuestas se abrirán el día 8 del presente a las 9 P. M.

PROFESIONALES

ZURCIDOS INVISIBLES, LOS ME-jores. Transformaciones. Viraduras garantidas. San Diego 186 23-Oct.

ZURCIDOS INVISIBLES, NOTA-bles zurcidor japonés. Especialista único, especialidad en viraduras, transformaciones. Son perfectas. San Diego 228. Teléfono inglés 667. 30_Nov.

PENSIONADO MENARE. RECIBO pensionistas, parto, pensión $ 45. Masajes, curaciones inyecciones. — Cochrane 885. Oct-9

CONDOR 1158, CASA ANTIGUA, única especialista zurcidos invisibles. Jerseys, viraduras, hechuras, transformaciones garantidas. Nov. 4

REMATES

REMATE DE LA VIDRIERIA, AR-tículos escritorio, cristalería, saldos, paquetería, Independencia 2748, por conclusión negocio. Mañana Domingo a las 10. Mañana detalles. Neftalí 2.o Arce.

PROPIEDADES

PROPIEDADES (Compran)

COMPRO CASITA CENTRAL. Bil-bao 73. O-5

COMPRO CASA HASTA 25 MIL pesos entre el radio Matucana. Sto. Domingo, Libertad y Mapocho. Dirigir Correo 12. a José González. 6-O.

COMPRO CASA $ 40,000, SIN COMI-sionista. Caren 411.

REMATE DEL MENAJE DE CASA

DEL SEÑOR N. PROUST A
576 — SANTO DOMINGO — 576
PROXIMO A MIRAFLORES

HOY SABADO A LAS 2 P. M.

— Por ausentarse del país —

— HAY —

SALON.—Rico piano vertical BECKER AND SHON flamante, Amoblado antiguo con marquetería concha de perla, tapiz brocato seda granate floriado, 2 Ricos Cortinajes de seda Chinos bordados a mano, Juego de mesas de centro y arrimo de jacaranda, Cuadros al óleo, Aguas fuertes, Rica alfombra Gobelino de 5 x 6 Mt., Lámpara de bronce, etc.

SALA.—Amoblado Luis XVI dorado tapiz imitación gobelinos con 1 sofá, 2 sillones y 6 sillas, Juego de mesa doradas con mármol vetado, Victrola de mueble, Grabados Franceses, Cortinajes reps de seda rosa, Alfombrado, etc., etc.

COMEDOR.—Amoblado Renacimiento de nogal tallado lunas biseladas y mármoles plomos con Aparador y 2 Trinches, Mesa cuadrada, 2 sillas asiento pergamoid. Servicio mesa porcelana Bohemia, Plaquées, Carpeta de mesa, Reloj mueble de caoba, Grabados, etc.

DORMITORIOS.—Amoblado de nogal Francés con mármoles y lunas biseladas con Ropero Peinador, Cómoda y 2 veladores, Otro amoblado estilo Inglés, Catres de bronce ídem fierro con bronce, Guardarropa de caoba, Cómoda de caoba, 2 Roperos con espejo, Catre de bronce ancho Sillones tapizados, etc., etc.

VARIOS.—Paragüero con espejo, Muebles tapizados felpa, Estante para libros, Cocina a gas, Batería de cocina, Escalera de tijeras, Máquina de coser, Colección el Nuevo Larrousse Ilustrado, Tina de zinc, Calentador de cobre, Lavatorio desagüe, Muebles sueltos, etc., etc., y DEMAS A LA VISTA HOY DE 2 a 6 P. M.

VICTOR ARAYA L.
Martillero de Hacienda

SOCIEDAD ANONIMA

LA FERIA 9 AVENIDA BEAUCHEF 9

—::— HOY SABADO 4 —::—

En la forma acostumbrada, tenemos buenas y abundantes partidas de

GANADO GORDO Y DE ENGORDA

llegado de Osorno, Temuco, Renaico, San Carlos, Quepe, Victoria, Linares, Talca, Chimbarongo, Malloa, Larraín, Curicó, Rancagua, etc.

Especialmente venderemos:

NOVILLOS GORDOS ESPECIALES PARA EMBARQUE, de Santa Ana (Santa Amelia);

45 **NOVILLOS MESTIZOS, HOLANDESES**, de 1 1|2 a 2 años, de una sola marca;

40 **VAQUILLAS GORDAS**, llegadas de Chimbarongo.

Juan Antonio González Edwards,
GERENTE.

PROPIEDADES (Venden)

SITIO 20 x 60 VARAS VENDO $ 4. 000.- mil contado. Población Gabriela Huérfanos 2870.- 3-d

CASAS: $ 230,000, SANTO DOMIN-go, residencia centralísima, dos pisos. Bandera 78.— Aníbal Labarca Feliú. O—13

$ 130,000, DELICIAS, 2 CUADRAS de Estación Central, compuesta de ideal cité y otra propiedad para negocio o construir. Labarca Feliú.— O—20

$ 26,000 VENDO PROPIEDAD 12 por 75. Renta $ 300. Santiago Concha 1675. O-4

VENDO, SIN AGENTES, ESPLEN-dida casa ubicada calle Carreras 245 y 247. Tratar: España 148, de 1 a 2 1|2. O-11

$ 26,000 VENDO PROPIEDAD 12 por 75. Renta: $ 200. Santiago Concha 1615. 5-O

CON FACILIDADES DE PAGO ven-do, en Avenida Matta, lindas casas nuevas, con todo el confort moderno. Constan de 7 piezas habitación fuera de servicio, gran hall de vidrios, sala de baño y toda clase de servicios higiénicos, todas las casas están pintadas al óleo, decoradas y lujosamente empapeladas, patios, embaldosados. Verlas: Avenida Matta 643. Tratar su dueño: Santa Rosa 777. O-5

VENDO CASA QUINTA TALAGAN-te 21 Mayo 32. O-6

$ 15,000 VENDESE PROPIEDAD Avenida Matta 679. Tratar Campo de Marte 294. 6-O.

VENDO CASA MODERNA SIETE piezas baño cocina a gas dependencias, Santo Domingo 2856.

SITIOS EN LLANO SUBERCA-seaux, con árboles frutales, véndese, buen frente y fondo. Tratar: Llano Subercaseaux 500.

VENDO CASA SEIS PIEZAS DOS patios, Cóndor 742, llegar Santa Rosa.

VENDO CASAS LINDAS, NUEVAS; Avenida Matta, sólo 20 mil contado, saldo facilidades pago; deuda Banco Hipotecario. Dueño: Santa Rosa 1177.

VENDO LINDAS CASAS NUEVAS, facilidades pago $ 10,000 contado, saldo deuda bancaria largo plazo; miden 10x60; techo zinc, luz eléctrica, hall, fachada ladrillos, 7 piezas, ubicadas calle San Isidro; valor total $ 35,000. Dueño: Santa Rosa 1177.

$ 53,000 CASA FLAMANTE DIEZ piezas y subterráneo. Chacabuco 847 O-6

VENDO LINDO TERRENO PARA edificar 8 casitas renta. Gran porvenir. Facilidades. Huemul 1971. 51Q

VENDESE OCASION GRAN PRO-piedad, Agustinas 632. Dueño. San Isidro 290. 6-O

EN CALLE JOFRE, MUY BIEN SI-tuada, vendo de gran oportunidad por ausentarse su dueño, en el bajo precio de $ 60,000, espléndida casa, construcción moderna y elegante, siete piezas, servicios. — José Luis Silva. — Huérfanos 1153. O-6

SITIOS EN MONJITAS, UN PASO Plaza de Armas, ideales para extranjeros, comerciantes, y profesionales, vendemos baratísimos y en condiciones excepcionalmente favorables, desde $ 70,000 a $ 92,000 con grandes frentes. — Greene. Teatinos 86. 86-O

22,000 VENDO CASA SITIO GRAN-de, Cueto. Santo Domingo 2856.

VENDO SITIO WASHINGTON 1360. dos cuadras de Avenida Matta. O-5

VENDE CASA, SITIOS, PAGADERO mensual. San Pablo. Blanqueado. Ver y tratar: 9 a 11. Domingos.

$ 17,000, VENDO O PERMUTO CA-sa quinta en Espejo tratar Lord Cochrane 1154. 5 O

VENDO SITIO CON CASA, ESPE-cial para negocio, Antonio Ebner 16 casi esquina an Pablo, $ 3,500 al contado, resto mensualidades plazo 5 años. Tratar Sotomayor 172.

RADIOTELEFONIA

COMPRE UD. EL LIBRO "COMO se hace un receptor", y aprenda Ud. cómo construir e instalar un aparato de radiotelefonía en su casa con toda economía. Valor $ 4, Bandera 140, oficina 4. Provincias $ 4.40. — (Remita valor bajo carta certificada). Oct-30.

PRESTAMOS DE DINERO

PRESTAMOS DE EDIFICACION: conversiones de deudas, tramito rápidamente en Caja Hipotecaria, Banco Hipotecario de Chile, adelantando fondos para cancelación. — José Valenzuela D. — Agustinas 1148. — Casilla 46. 6-O

NECESITO SOCIO CAPITALISTA. para impulsar industria sastrería y venta de géneros, aseguro éxito, cuatro años ya establecido. Brasil 413. 4-Oct.

DINERO LISTO PARA COLOCAR por partidas de $ 30,000, $ 40,000, $ 50,000 y $ 100,000. Negocio rápido, Revisión de títulos. Huérfanos 1153. José Luis Silva. 7 O

SOCIO $ 5,000 NECESITASE PA-ra administrar importante oficina comercial. Edificio Ariztía. 4.o piso. oficina 20. 5-O.

$ 20,000 SOCIO PARA INDUSTRIA lucrativa necesita. Pedregal 7.

ROPA HECHA

LA CASA VERDE REALIZA TER-nos, ambos, paletoes, botines, sombreros, facilidades de pago. Sección especial de abrigos y ternos flamantes, corte de moda. Esmeralda 817 al llegar a San Antonio. N-O.

ROPERIA "LA CANTABRICA", Es-meralda 863, ofrece precios de costo ternos, trajes de niños todas edades. Sobretodos abrigadores, casimires extranjeros, cortes de moda paletoes, pantalones. Todo desinfectado. N-O.

ROPERIA ANDRES BELLO NUME-ro 601, esquina Recoleta, ofrece ternos paletoes, ambos, pantalones, ternos de niños, sombreros, calzado, precios baratísimos: todo desinfectado. N-O

ROPERIA LA VEGA, ANDRES Be-llo 694, ofrece en abaratura ternos, ambos, paletoes, pantalones, sombreros, calzado, todo desinfectado. N-O

LA CASA VERDE REALIZA TER-nos, ambos, paletoes, botines, sombreros, facilidades de pago. Sección especial de abrigos y ternos flamantes. Corte de moda. Esmeralda 817, al llegar a San Antonio. N-O

CASIMIRES POR METROS, CON facilidades, trajes medidas, por cuotas, sobretodos, pantalones, gordísimos, sobretodos, Vicuña Mackenna 1080. N-O

ROPERIA "LA CANTABRICA", Es-meralda 368, ofrece precios de costo ternos, trajes de niños, toda edades. Sobretodos abrigadores, casimires extranjeros, cortes de moda. paletoes, pantalones. Todo desinfectado. N-O

VERANEO

SE ARRIENDA REGIA CASA familia y veraneantes, Bellavista ramal Puente Alto, al lado estación Tratar con su dueña su casa. M. Luisa v. de Soto.

Remate del Menaje de Casa

ESTILO COLONIAL

Del señor Tulio Figueroa Anguita

Por ausentarse de Santiago
1956 - PROVIDENCIA - 1956

HOY Sábado a las 2 P. M.

Detalles mañana,

A la vista hoy de 2 a 6 P. M.
Jorge y Víctor Eyzaguirre H.
MARTILLEROS DE HACIENDA

Remate del Menaje de Casa

ESTILO COLONIAL
DEL SEÑOR TULIO FIGUEROA ANGUITA
(POR AUSENTARSE DE SANTIAGO
1956 — PROVIDENCIA — 1956

HOY SABADO A LAS 2 P. M.

—: HAY :—

SALON.—Amoblado tallado estilo Luis XVI tapizado en broca[illegible] **de seda fresa,** compuesto de: sofá, 2 sillones y 4 sillas; me[illegible] redonda y 2 sillas enjuncadas de centro, credence tallada, cu[illegible]dros al óleo, adornos, rica alfombra de una pieza, **lámpara** [illegible] **cristal bacoarat con bronce estilo Luis XVI,** etc.

COMEDOR.—Amoblado tallado estilo colonial, compuesto de: ap[illegible]rador bajo, trinche igual, vitrina, mesa redonda de correder[illegible] sofá y 8 sillas asiento de felpa, servicios de loza y de cristal[illegible] pieza de centro, canastillos, paneras, fruteros y diversos [illegible]les, platos de bronce de colgar, alfombra de una pieza, lámpa[illegible]ra de madera con velas, etc.

DORMITORIO.—Amoblado tallado estilo colonial, compuesto [illegible] armario, cómoda, toilette, 2 marquesas y 2 veladores, banq[illegible]tas y sillas de centro, lámpara y ganchos de madera con vel[illegible] alfombra, etc.

HALL.—Amoblado tallado estilo colonial tapizado en felpa [illegible] compuesto de: sofá, 2 sillones y 4 sillas; mesa grande ce[illegible]tro, banco tallado, mesa ratona, porta abrigos enjuncados, ja[illegible]dineras de bronce, candelabros de fierro, cuadros, cortinillas [illegible] tul, lámpara de madera ocn velas etc.

VARIOS.—Un sofá y 2 sillones Chesterfield tapizados en cu[illegible] amoblado de dormitorio para niño estilo inglés, catres de fi[illegible]rro con bronces, **tina enlozada, lavatorio de desagüe,** cocina [illegible] casa útiles de cocina.

A LA VISTA HOY DE 9 A 12 A. M.

JORGE Y VICTOR EYZAGUIRRE H.,
MARTILLEROS DE HACIENDA.

HARAS LA CAPILLA

DE PROPIEDAD DE DON ABRAHAM GATICA

Los productos de este Haras, nacidos en Primavera de 1922, hijos de **"BUÑUELO"** y **"RIGO"**, en Saint Maisie[illegible] Militaire, Gatita, Baratija, Ravenne, Cesira, La Capilla, Buenaventura, Haparanda, Bib Rat, Madrileña, Progression, Fleur de Cactus, Inés de Castro, Brigitte, Desoncada, Tranquila, Viña del Mar, Ivana, Mujente.

Se Remataran Hoy Sábado 4 a las 3 P. M.

DE OTROS DUEÑOS:

Tunca, por Turín y Queen of the Ramps; San Cristóbal, por Sir Samuel y Miss Caithness; Picacho, por Pibe y Ca[illegible]chiltú; Nancy, por Burgomaster y Hada; Jasón, por Mel[illegible]bourne y Boheme; Jalisco, por Billy Boy y Fraisy; Tolnetti[illegible] por Turín y Peccaví; Tangola, por El Tango y Kasala; Za[illegible]rabanda, por Olascoaga y Pretensión.

Redondilla, por Rolando II y Bruges; Castellano, por Longchamps y Ausonia.

LOS PRODUCTOS ESTAN EN EXHIBICION

TATTERSALL
Arturo Calvo Mackenna

REMATE

Por acuerdo de los interesados de la Comunidad Guzmán [illegible]hueza Hnos., tomado ante el árbitro liquidador don Manuel [illegible] Guzmán, con fecha primero del mes en curso, se señaló el 15 de [illegible]bre próximo, a las cuatro P. M., en el escritorio del señor [illegible] Compañía 1231, oficina 4, de esta ciudad, para el remate de [illegible] cienda San Luis de Puquillay, ubicada en Nancagua.

MINIMUM: $ 500,000

Bases y antecedentes en el escritorio del árbitro.

EL ACTUARIO.

REMATE

El 8 de Octubre, a las 2 P. M., ante el 1.er Juzgado Civil de Santiago, se rematará la propiedad de renta de la calle San Pablo N.o 2941 a Martínez de Rozas N.o 2948, por el bajo mínimum de $ 60,000, pagaderos reconociendo las siguientes deudas: una de [illegible] mil pesos primitivos a favor de la Caja Hipotecaria; una de 10,[illegible] pesos primitivos a favor de la Caja de Ahorros.

El saldo se pagará en la siguiente forma: 2|4 al contado, 1|4 tres meses y el saldo a 6 meses, contados desde la fecha del remate.

Bases y antecedentes en la Secretaría del 1.er Juzgado.—Expediente de Arrau Ramón y otros, autorización para enajenar.

EL SECRETARIO.